Les Petites Affiches de Vaucluse depuis 1839

Ecrit par le 23 juin 2025

E-tourisme : les sites les plus populaires en France

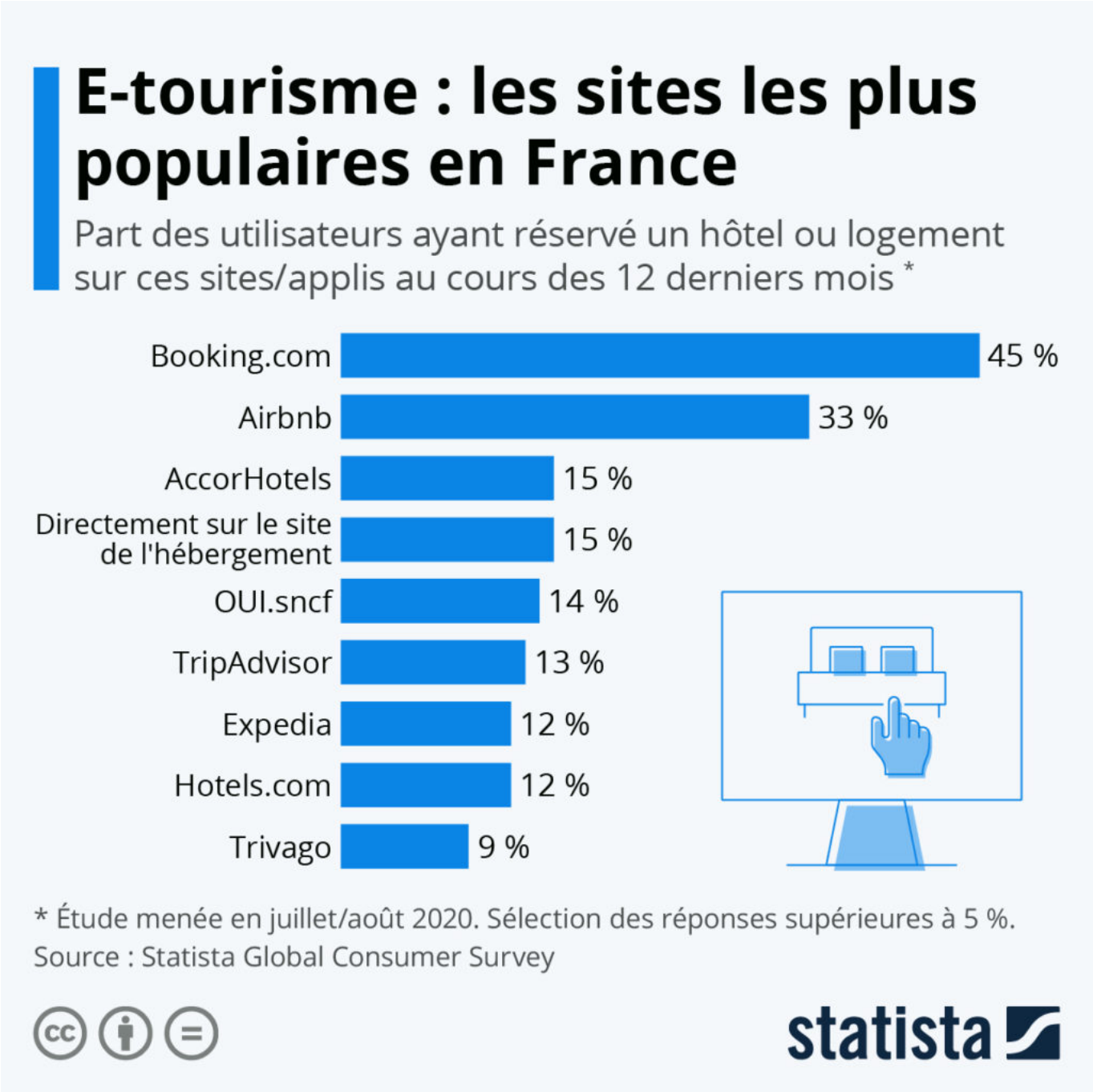

Les Petites Affiches de Vaucluse depuis 1839

Ecrit par le 23 juin 2025

Comme le révèlent les données issues du Statista Global Consumer Survey, Airbnb est le deuxième service de réservation d'hôtels ou logements le plus populaire en France, derrière Booking.com. Le tiers des répondants qui réservent sur Internet avait utilisé la célèbre plateforme au cours de l'année passée (étude réalisée en juillet/août 2020), contre 45 % pour Booking.com. On retrouve ensuite le groupe hôtelier français AccorHotels sur le podium (15 %), alors que 15 % des utilisateurs déclarent également conclure leur réservation directement sur le site de l'hébergement.

De Tristan Gaudiaut pour Statista

Vedène : première pierre posée pour la future résidence 'L'Aparte'

Les Petites Affiches de Vaucluse depuis 1839

Ecrit par le 23 juin 2025

La société de de promotion immobilière avignonnaise Hors champ œuvre sur ce projet de 51 logements en deux îlots qui verra le jour en 2022 dans le centre-ville de Vedène, place du Petit-Pont.

C'est un projet mené par le promoteur immobilier indépendant Hors Champ dont le but est de requalifier une partie du centre-ville de Vedène via la construction de 51 logements et qui joue le jeu de la mixité sociale. Baptisée 'L'Aparte', cette future résidence contemporaine sera composée de deux îlots en R+2. Le premier regroupera des logements (du T1 au T4) disposant de larges terrasses tandis que le second comptera des appartements, là aussi, du T1 au T4. Le projet s'inscrit dans une démarche environnementale et de qualité avec le Label BDM (Bâtiment Durable Méditerranée) et la RT 2012. La livraison est prévue pour le deuxième trimestre 2022.

Engagé sur le territoire, Hors champ est lauréat du palmarès régional de l'Habitat en 2019 pour la résidence 'Le Carré Vert' à Entraigues-sur-la-Sorgue. Cette démarche partenariale portée par la Dreal (Direction régionale de l'environnement, de l'aménagement et du logement) Paca vise à renouveler l'image du logement social et à valoriser des opérations de logements sociaux locales exemplaires. Hors champ travaille également sur un autre programme dans le Vaucluse : 'La Canopée' à Entraigues, un

Les Petites Affiches de Vaucluse depuis 1839

Ecrit par le 23 juin 2025

projet 100 % social qui comprendra aussi des maisons ainsi que des appartements.

Musée Vouland à Avignon : « Et si vous nous écriviez ? »

Le Musée Vouland invite ses visiteurs virtuels à lui écrire : «Quelles nouvelles visions du monde intérieur nous procurent la crise sanitaire et les injonctions à maintenir des distances entre nous, à rester chez nous ou à sortir masqués ? N’est-ce pas un moment propice pour maintenir ou créer un lien ? »

Prêtez-nous votre plume
Et si vous preniez votre plus belle plume pour nous écrire ? Nous raconter le souvenir d’un moment au

Les Petites Affiches de Vaucluse depuis 1839

Ecrit par le 23 juin 2025

musée, imaginer l'atmosphère du musée-demeure et de son jardin clos à l'abri des regards, ou évoquer les effets des contraintes qui isolent et limitent les interactions sociales, ou témoigner de votre impatience à revenir dans l'ancien hôtel particulier de Louis Vouland !»

Pour garder le lien
«Si vous préférez, vous pouvez aussi vous exprimer selon les usages du temps, par voie numérique et dématérialisée. Pour garder le lien lors de cette fermeture imposée, nous vous proposons de commander en ligne les ouvrages et les cartes postales de notre librairie-boutique et de venir sur rendez-vous les payer et les emporter à la fenêtre du musée.

Des cartes postales ?
Des cartes postales ? Pour adresser vos pensées et histoires à vos amis ou au musée, par courrier ou en les publiant sur les réseaux sociaux avec la mention @muséelouisvouland, et #tchatetcorrespondance, ou en les apportant au musée lorsqu'il pourra à nouveau vous accueillir.»

Les écrits restent ? La lettre, manuscrite, dactylographiée, imprimée ou dématérialisée, est « une espèce de conversation entre absents » qui peut être diffusée. L'équipe du musée vous invite à un jeu de correspondances en écho à l'atmosphère de demeure de collectionneur et ses beaux meubles d'écriture, secrétaires, bonheur du jour, bureaux, qui témoignent de la place de l'écrit et de la correspondance au siècle des Lumières.

Infos pratiques
Musée Vouland. 17, rue Victor Hugo. Avignon. 04 90 86 03 79. www.vouland.com. Actuellement fermé. Rendez-vous sur la page «Librairie en ligne» du site pour commander.

Loïc Quennesson élu président de la Mission Locale Jeunes Grand Avignon

La Mission Locale Jeunes Grand Avignon a tenu jeudi 12 novembre 2020 son assemblée générale élective qui a conduit au renouvellement des administrateurs et du bureau de l'association. Loïc Quennesson, Conseiller municipal délégué à l'emploi et l'insertion et élu communautaire du Grand Avignon est élu Président succédant à Michèle Dumont.

Les Petites Affiches de Vaucluse depuis 1839

Ecrit par le 23 juin 2025

Feuille de route
«Le marché de l'emploi reste perturbé et la crise actuelle ne fait qu'accentuer les chiffres de la pauvreté, et plus particulièrement sur les Quartiers Prioritaires de notre Territoire où la précarité se creuse, rappelle Loïc Quennesson. L'objectif initial reste le même : accompagner les jeunes dans leur trajectoire professionnelle sur le marché de l'emploi, qu'il s'agisse de leur premier pas sur le marché du travail ou de renforcer et de valoriser leurs compétences. L'enjeu est de taille pour continuer à offrir et ouvrir aux jeunes des opportunités qui valorisent leur parcours et leur différence.»

Les membres du nouveau bureau
Loïc Quennesson, Président, Conseiller Communautaire du Grand Avignon, Conseiller Municipal de la ville d'Avignon, délégué à l'emploi et à l'insertion ; Eric Deshayes, Vice-Président, conseiller communautaire du Grand Avignon, Adjoint au Maire de la ville d'Avignon, délégué ville citoyenne démocratique et participative ; Régis Phaly, Trésorier, Conseiller Communautaire du Grand Avignon, 5ème Adjoint au Maire de la ville d'Entraigues sur la Sorgues, délégué au Commerce et à l'Artisanat et Julien Paudoie, Secrétaire, Conseiller Communautaire du Grand Avignon, Conseiller municipal de la ville de Rochefort du Gard.

Les Missions locales
Les Missions Locales sont présidées par des élus et jouent un rôle central pour l'élaboration et le pilotage des projets territoriaux d'insertion des jeunes, en partenariat avec l'ensemble des acteurs économiques, politiques, institutionnels et associatifs de leurs territoires. Leurs actions s'inscrivent dans les politiques de développement social et économique des territoires. Egalement, les structures assurent une veille sur l'insertion des jeunes dans leur rôle d'observatoire et d'analyse de leur territoire.

Dans le détail
La Mission locale est animée par une équipe de conseillers spécialisés dans l'accompagnement global des jeunes de 16 à 25 ans sortis du système scolaire. Elle soutient propose ses services pour apporter des solutions concrètes, dans les domaines de l'emploi, la formation, le logement, la santé, la mobilité et l'accès aux droits… Les missions locales font partie du service public de l'emploi, elles s'appuient sur les dispositifs mis à disposition par l'État et les collectivités territoriales : entrer dans la vie professionnelle, orienter et former vers les métiers d'avenir et accompagner les jeunes éloignés de l'emploi.

Contact : mla@missionlocale-avignon.asso.fr

La 36e édition de Cheval passion initialement

Les Petites Affiches de Vaucluse depuis 1839

Ecrit par le 23 juin 2025

prévue en janvier aura lieu en mai.

Initialement prévue du 20 au 24 janvier, la 36e édition du salon équestre Cheval passion aura finalement lieu de mercredi 12 à dimanche 16 mai, pendant le week-end de l'Ascension.

«Les perspectives d'évolution de l'épidémie de la Covid-19 pour le mois de janvier n'offrent néanmoins pas de garanties suffisantes pour nous permettre d'accueillir les exposants, les visiteurs du salon et les spectateurs du gala des Crinières d'Or dans un environnement sécurisant. Notre responsabilité d'organisateur nous conduit donc à privilégier le report de Cheval Passion

Le rendez-vous,» a précisé Avignon tourisme, organisateur du salon équestre avignonnais.

Rendez-vous

Cheval Passion 2021 présentera 1 200 chevaux, 250 stands d'exposition, 12 carrières, un important programme de concours et d'animations, ainsi qu'une nouvelle édition du gala des Crinières d'Or.

En Janvier 2020, l'événement avait réuni 250 exposants, 800 éleveurs et plus de 1 200 chevaux séduisant plus de 100 000 visiteurs. Il se classe sur la 2e marche du podium des manifestations les plus courues après le festival d'Avignon.

Au tout début

Les Petites Affiches de Vaucluse depuis 1839

Ecrit par le 23 juin 2025

On est bien loin de la première édition créée par 4 copains en 1986 qui réunissait alors 40 chevaux, 30 exposants et quelques milliers de visiteurs. Pour devenir cet événement majeur, 'Cheval passion' a très tôt décidé de devenir un haut-lieu du spectacle équestre en présentant des numéros regroupés lors d'un gala intitulé les 'Crinières d'or', 5 représentations fréquentées par plus de 25 000 spectateurs venant découvrir les dernières créations du spectacle de chevaux. 150 à 200 professionnels de l'organisation de spectacle s'y pressent chaque année pour venir faire leur marché dans le cadre du Misec (Marché international du spectacle équestre de création). Ainsi, près de 80 % des créations équestres européennes sont présentées, en avant-première, à Cheval passion.

Un poids économique notable

Rien qu'en hébergement Cheval passion génère 2 500 nuitées pour les hôteliers locaux en pleine saison creuse. Pour un budget de 2M€, les retombées annuelles pour le territoire sont estimées à 6,5 M€.

Ces chiffres illustrent également le poids de la filière équine dans la région, qui constitue le 1er employeur privé du monde sportif.

Le Cheval en Paca

Le cheval en Provence-Alpes-Côte d'Azur représente 4 750 emplois : éleveurs, employés de centres équestres, entraîneurs, cavaliers professionnels, sociétés de courses, vétérinaires, maréchaux-ferrants etc… C'est aussi 36 000 équidés, plus de 41 000 licenciés dans 770 clubs dont plus d'une centaine pour le Vaucluse.

Des entreprises aussi

C'est enfin 2 000 entreprises totalisant un chiffre d'affaires de 183M€ et de 987M€ en intégrant les paris du PMU ainsi que ceux des 12 hippodromes régionaux dont ceux de Cavaillon, du Pontet de Carpentras, de l'Isle-sur-la-Sorgue, de Bollène et de Sault.

Un rôle éducatif et social

Mais il n'y a pas que l'argent dans la vie, les chevaux jouent aussi un rôle éducatif, social, environnemental et même thérapeutique. Cheval passion va ainsi accueillir 6 300 scolaires. Ce sont aussi des chevaux de trait que l'on utilise pour le débardage des forêts dans le Luberon, des animaux qui peuvent soigner le stress, la dépression, l'anorexie comme on le pratique à Mazan chez Lucky horse. Mais on pourrait aller encore plus, comme le font d'autres villes, en mettant en place des attelages de chevaux pour la collecte des ordures, le transport scolaire, les maraudes pour les SDF, les patrouilles de police…

L'Europe équestre à Avignon

Au carrefour de l'Europe et de la Méditerranée, Cheval Passion est devenu, en 35 ans, une vitrine européenne du monde équestre et l'un des tout premiers événements vauclusiens. Elle est une rencontre

Les Petites Affiches de Vaucluse depuis 1839

Ecrit par le 23 juin 2025

majeure pour les professionnels de la filière et un rendez-vous à la fois sportif et festif pour la grande communauté des passionnés du monde équestre.

Les partenaires historiques

Les partenaires historique de Cheval passion sont : la Ville d'Avignon, le Grand Avignon, le Département de Vaucluse, la Région Sud, la Fédération Française d'Équitation, le Comité Régional d'Équitation Provence Côte d'Azur, l'Institut Français du Cheval et de l'Équitation ainsi que des entreprises.

Les infos pratiques

Cheval passion. Du 12 au 16 mai 2021. Parc des expositions d'Avignon. Organisation et renseignements : Avignon tourisme. 04 90 27 51 00. www.cheval-passion.com

---

«De mes toiles surgissent des moments particuliers, des lieux que j'ai fréquentés, des atmosphères que j'ai traversées.» Brigitte Mika, peintre.

Brigitte Mika, artiste-peintre installée à Villeneuve-lès-Avignon, capte l'énergie des lieux qu'elle traverse pour les restituer puissamment sur ses toiles, le plus souvent, en grand format. Ce qui interpelle ? Les ambiances qui s'en dégagent comme si l'on ouvrait une fenêtre sur un 'ailleurs' bien réel et vibrant d'énergie.

«Il y a quelque chose qui dit : 'C'est le moment'. Alors je m'engouffre dans mon atelier, m'y enferme et m'isole du monde. Devant moi une toile vierge, mes couteaux, pinceaux et mes peintures acryliques. Le temps est compté pour créer : mon corps tout entier est en tension et devient l'outil de cet impératif. En une journée l'essentiel est apparu et doit être fidèle à ce que j'en ai vu et perçu au tout début, avant même que le pinceau n'ait touché la toile. Puis j'y reviendrai jour après jour, par touches jusqu'à ce que le résultat final soit fidèle à ce que j'avais vu, au tout début. C'est la raison pour laquelle j'ai du mal à prendre des rendez-vous. Parce qu'ignorer ces moments inspirants c'est renoncer à une toile et parce que je crains, lorsque je ne réponds pas à cet 'appel' de déshonorer une parole donnée.»

Sublimer la douleur

Les Petites Affiches de Vaucluse depuis 1839

Ecrit par le 23 juin 2025

«Endeuillée par la mort d'une amie très chère, elle a continué à porter leur dialogue avec mille faisceaux de couleurs bientôt inscrits sur toiles… Puis sa peinture s'est ouverte à son cheminement personnel, des impressions de voyage autour du globe avec cet 'aspect' éthéré qui lui confère une réelle signature.

«Lors de ma vie professionnelle j'ai fréquenté de nombreux salons professionnels, de décoration et de luminaires. J'étais interpellée par le design et les œuvres qui ponctuaient ces lieux dédiés à l'avant-garde de la création et à l'intuition des futures tendances. Mon inspiration s'est tout d'abord portée sur des fleurs puis des papillons pour passer à la densité de l'urbain et, maintenant, aux paysages. Je peins ce que j'ai vu, ressenti. De mes toiles surgissent des moments particuliers, des lieux que j'ai fréquentés, des atmosphères que j'ai traversées. Des instants restés très précisément en mémoire.»

Un signal, comme un appel

«Je ne sais jamais ce qui va se passer, ni quand, ni comment. Puis quelque chose survient donnant le signal. C'est très physique. Tout mon corps se penche sur la toile installée à la verticale et un enseignement discret, comme celui de la transparence se fait réalité. Mon art évolue au creux de moi à chaque appel. Si je ne réponds pas à cette injonction ? Il n'y aura pas l'œuvre que je devais mettre au jour. Je ne pourrai pas 'retrouver' ce qui aurait pu être. J'organise de nombreuses expositions, notamment chez les restaurateurs.»

La vente

«Ce qui m'interpelle ? Je vends souvent après mes expositions. Les gens regardent, déambulent pour, ensuite, me contacter, revoir le tableau puis l'acquérir. Je peins beaucoup, sur 40 dernières toiles exécutées 12 sont déjà parties et d'autres sont en commande pour 'coller' au lieu du futur propriétaire. Comment je travaille ? En écoutant de la musique. Elle se révèle le plus souvent, très rythmée, cubaine, particulièrement lorsque je m'attaque à un tableau 'urbain', elle se lie à l'ambiance 'classique' lorsque je fais du 'paysage', mais le plus souvent elle se fait jazz, surfant sur la voix de Norah Jones… »

Brigitte Mika 06 12 47 16 65

Provence prestige : Invitation au salon Virtuel

Du 19 au 23 novembre, c'est donc sur une plateforme numérique que près de 70 artisans présenteront une sélection de produits, tous respectueux du savoir-faire et des traditions provençales, avec la

Les Petites Affiches de Vaucluse depuis 1839

Ecrit par le 23 juin 2025

possibilité d'achats en ligne en quelques clics. Cette 27e édition inédite recréera – presque – les conditions réelles du salon grâce à la mise en ligne, pour chacun des exposants, de photos, vidéos et des mises en contact possibles par visio, appels ou tchats 'visiteurs' afin de s'immerger encore plus dans chaque univers. Provence Prestige, ce sera également des conférences en live et des démonstrations de cuisine, elles aussi en ligne, avec le fameux influenceur Hervé Cuisine.

11 Vauclusiens

11 Vauclusiens prennent part au salon arlésien. Ce sont : Jimmy Artwood (mobilier design) ; DAMC Créateur (création textile inspiration art provençal du XVIIIe siècle, sacs) ; 1909 rideaux en buis (rideaux en perles de buis) ; Maison Lesage chocolaterie (maître artisan chocolatier); Nougats Silvain (paysans nougatiers); Escargots de Roussillon (ferme hélicicole) ; Gaïette (bijoux en tissu recyclé); Charcuterie Pinel (et boucherie bio); Bio gourmet ; Nougats Laurmar (nougats parfumés) ; les Délices du Luberon (tapenades et spécialités).

Comment faire ses achats ?

Se rendre sur www.provenceprestige.com puis naviguer entre les secteurs représentés : Gastronomie, Maison & Décoration ou encore Mode & Accessoires et les exposants. Se rapprocher des exposants si vous avez besoin de compléments d'information (visio, appels ou tchats 'visiteurs'). Mettre les produits dans le panier d'achat. Effectuer son paiement en ligne. Pour récupérer ses achats : click and collect, envoi postal à domicile ou drive à la Chambre de commerce et d'industrie du Pays d'Arles le lundi 23 et samedi 28 novembre.

Hervé cuisine en invité du salon

Né à Martigues, Hervé Cuisine est un influenceur cuisine bien connu. Sa chaîne Youtube et sa page Facebook comptent plus d'1 million de followers/abonnés. Son site Internet se place quant à lui dans le top 3 des blogs de cuisine français. Il y partage chaque semaine des recettes de cuisine avec des tutos simples et faciles à réaliser. Il présentera pendant le salon plusieurs exposants du secteur 'Gastronomie' et partagera quelques-uns de ses secrets lors de démonstrations de cuisine à découvrir sur **www.provenceprestige.com**

---

80 tablettes numériques pour les écoliers de Cavaillon

Les Petites Affiches de Vaucluse depuis 1839

Ecrit par le 23 juin 2025

Elisa Basso, sous-préfète chargée de mission à la politique de la ville et Lionel Ferrier, inspecteur de l'Éducation Nationale de la circonscription de Cavaillon viennent de remettre 80 tablettes numériques à des élèves des écoles 'Charles-de-Gaule' et 'La Colline' à Cavaillon. Destinées aux classes de CP, CE1 et CE2 ces appareils ont été financés par une dotation exceptionnelle déléguée à la commune de Cavaillon au titre des crédits État-politique de la ville du Vaucluse destinés aux élèves des établissements en REP et REP+ (Référentiel de l'éducation prioritaire). L'initiative vise à permettre une continuité éducative, y compris en période de confinement.

Continuité des services de la Cove

Les Petites Affiches de Vaucluse depuis 1839

Ecrit par le 23 juin 2025

Avec la crise sanitaire du Covid-19, la Communauté d'agglomération Ventoux-Comtat Venaissin (Cove) s'adapte aux contraintes sanitaires tout en assurant la continuité des services. Ainsi, l'accueil physique et téléphonique est assuré à l'Hôtel de la Cove aux horaires habituels. Concernant la gestion des déchets, les tournées de collecte ordures ménagères et tri sélectif, la collecte des encombrants et le broyage à domicile sont maintenus. De même, les déchetteries et la composterie sont ouvertes sur les plages horaires habituelles. Le réseau Trans'Cove fonctionne normalement. Le marché horticole et pépinières du vendredi est maintenu selon le protocole sanitaire renforcé en vigueur lors du précédent confinement.

Côté petite enfance, les Relais assistants maternels (RAM) annulent les ateliers d'éveil destinés aux assistants maternels et enfants alors que les rendez-vous administratifs sont maintenus. Par ailleurs, les crèches restent ouvertes dans le respect des protocoles en vigueur et les rendez-vous de pré-inscriptions sont maintenus. Pour les Lieux d'accueil parents-enfants (LAEP) maintien des accueils avec limitation à 4 familles simultanément à Carpentras mais pas d'accueil pour le moment à Malaucène. Enfin, l'ensemble des animations culturelles est annulé, y compris le Festival des soirées d'automne, alors que le kiosque itinérant des 'Rendez-vous de la Cove' sur les marchés des communes est suspendu.