Les Petites Affiches de Vaucluse depuis 1839

Ecrit par le 26 novembre 2026

Animaux : ‘Gare à la rage’



Le ministère de l’Agriculture et de la Souveraineté alimentaire lance une campagne de sensibilisation à l’attention des voyageurs, afin de rappeler les consignes de prévention vis à vis de la rage et les démarches à effectuer impérativement avant de voyager à l’étranger avec son animal de compagnie. La campagne rappelle également l’importance d’être extrêmement vigilant en cas de morsure, dans les pays où la rage est largement présente.

La France est régulièrement confrontée à des cas de rage liés à des importations illégales d’animaux de compagnie en provenance de pays où la maladie reste endémique. Par exemple, en février 2020, un cas de rage a ainsi été détecté chez un chiot ramené du Maroc via l’Espagne. Une fois les symptômes apparus, la rage est toujours mortelle. Dans le monde, la rage tue une personne toutes les dix minutes.

Pour prévenir de l’introduction de la maladie et sa propagation, des moyens existent et des bons gestes sont à adopter :

Lors d’un séjour à l’étranger dans un pays à risque, il est recommandé de ne pas toucher un animal inconnu et il est strictement déconseillé de le ramener avec soi. L’animal peut être infecté par la rage et transmettre la maladie à des personnes ou à d’autres animaux. Par mesure de précaution, il convient de

Les Petites Affiches de Vaucluse depuis 1839

Ecrit par le 26 novembre 2026

se renseigner sur les conditions sanitaires d'introduction ou d'importation d'animaux de compagnie en France auprès des autorités françaises (ambassade de France, services vétérinaires départementaux, ministère de l'Agriculture).

Pour voyager avec son animal de compagnie, des démarches préalables sont obligatoires (leur non-respect est passible de sanctions pénales) :
o Il convient de prendre contact avec son vétérinaire suffisamment tôt avant le départ (de 1 à 4 mois selon la destination) ;
o Votre animal doit être identifié et accompagné de son passeport à jour ;
o Les vaccins de votre animal doivent être à jour, notamment celui contre la rage ;
o Une prise de sang pour réalisation du titrage sérique des anticorps antirabiques est nécessaire avant de se rendre dans certains pays à risque de rage.

Les vétérinaires sont en première ligne dans le dispositif de surveillance et de détection d'éventuels cas de rage. Ils sont les interlocuteurs privilégiés pour accompagner les propriétaires d'animaux dans la prévention de la maladie.

Pays à risque au regard de la rage *: **La liste des pays concernés***

Procédure d'accueil des chiens et chats de compagnie accompagnant leurs propriétaires en provenance d'Ukraine
Un dispositif dérogatoire pour un accueil d'urgence des animaux de réfugiés ukrainiens et une prise en charge des frais vétérinaires a été mis en place afin de prévenir tout risque sanitaire lié à des entrées d'animaux sur le territoire national. Il est d'autant plus essentiel que l'Ukraine n'est pas indemne de la rage.
Vétérinaires Pour Tous, la Fondation Brigitte Bardot et les cabinets vétérinaires s'associent pour couvrir intégralement le coût de cette surveillance et les soins vétérinaires des animaux de réfugiés.
Pour en savoir plus : ici

Un cyclo challenge au profit de la Fondation Frédéric Gaillanne

Les Petites Affiches de Vaucluse depuis 1839

Ecrit par le 26 novembre 2026



La société Virbac France, spécialisée dans la santé animale, organise les lundi 13 et mardi 14 juin prochains, un cyclo challenge de 340km au profit de la Fondation Frédéric Gaillanne, seule école en Europe d'éducation de chiens guides destinés exclusivement à des enfants aveugles ou malvoyants.

La société Virbac France, filiale française du groupe international Virbac, accompagne les professionnels de la santé animale et les propriétaires d'animaux. Depuis 2021, la société s'investit au profit des chiens guides pour les enfants aveugles et malvoyants en soutenant la Fondation Frédéric Gaillanne. Virbac France nourrit aujourd'hui tous les chiens de la Fondation via des dons de croquettes. Pour soutenir davantage cette cause, la société entreprend la création d'un événement sportif : un challenge cycliste.
L'événement se tiendra les lundi 13 et mardi 14 juin et regroupera 20 vétérinaires des quatre coins de la France. L'objectif : parcourir 340km en deux jours. Ils traverseront plus de 60 communes, sillonneront les routes du Mont Ventoux et du Verdon pour rejoindre Carros, où se trouve le siège social de Virbac.

La Fondation Frédéric Gaillanne
Située à l'Isle-sur-la-Sorgue, la Fondation Frédéric Gaillanne œuvre depuis 2008 pour offrir des chiens guides aux enfants aveugles ou malvoyants, âgés de 12 à 18 ans. Pour les enfants, les bénéfices sont nombreux : lien social, épanouissement, autonomie, confiance en soi…

Les Petites Affiches de Vaucluse depuis 1839

Ecrit par le 26 novembre 2026

Le processus d'obtention d'un chien guide se fait en trois temps : un stage de découverte de deux jours, suivi d'une préclasse de cinq jours, puis d'une classe de remise de chiens guides qui se déroule sur trois semaines. La prochaine classe de remise aura lieu en octobre 2022.

Jérôme Renaud

Si vous souhaitez soutenir la Fondation Frédéric Gaillanne, voici ses coordonnées : 150 Chemin de la Tour de Sabran, 84800 L'Isle-sur-la-Sorgue, 04 90 85 11 05 – www.fondationfg.org

---

'Avignon animo passion' : boules de poils pour vague d'amour



Les Petites Affiches de Vaucluse depuis 1839

Ecrit par le 26 novembre 2026

1500 chiens, 250 chats, des furets, soit quelques 3000 animaux sont au rendez-vous pour le salon 'Avignon animo passion'.

Après une année de trêve, nos amis les bêtes nous donnent rendez-vous au parc des expositions d'Avignon du samedi 27 au dimanche 28 novembre 2021, de 9h à 18h. Les exposants occuperont 6 halls d'exposition et proposeront tout un panel d'animations pour une visite conviviale en famille, entre amis, pour les novices ou les experts. La Société canine Midi-Côte d'Azur, les furets de calanques, le club de dressage d'Avignon, l'association Féline Provence Côte d'Azur, et la SPA apporteront leurs conseils et savoir-faire, feront découvrir des nouveautés 2021 et organiseront les différents concours et animations.

Plus d'informations ici : https://avignon-animo-passion.com/. Plein tarif : 6€, tarif réduit : 4€. Gratuit pour les moins de 12 ans.

Les Petites Affiches de Vaucluse depuis 1839

Ecrit par le 26 novembre 2026



AVIGNON PARC EXPO
avignon-animo-passion.com

AVIGNON Ville d'exception

AVIGNON TOURISME

Les Petites Affiches de Vaucluse depuis 1839

Ecrit par le 26 novembre 2026

L.M.

Plutôt chien ou chat ? Quel animal préfèrent les Européens ?

Les Petites Affiches de Vaucluse depuis 1839

Ecrit par le 26 novembre 2026

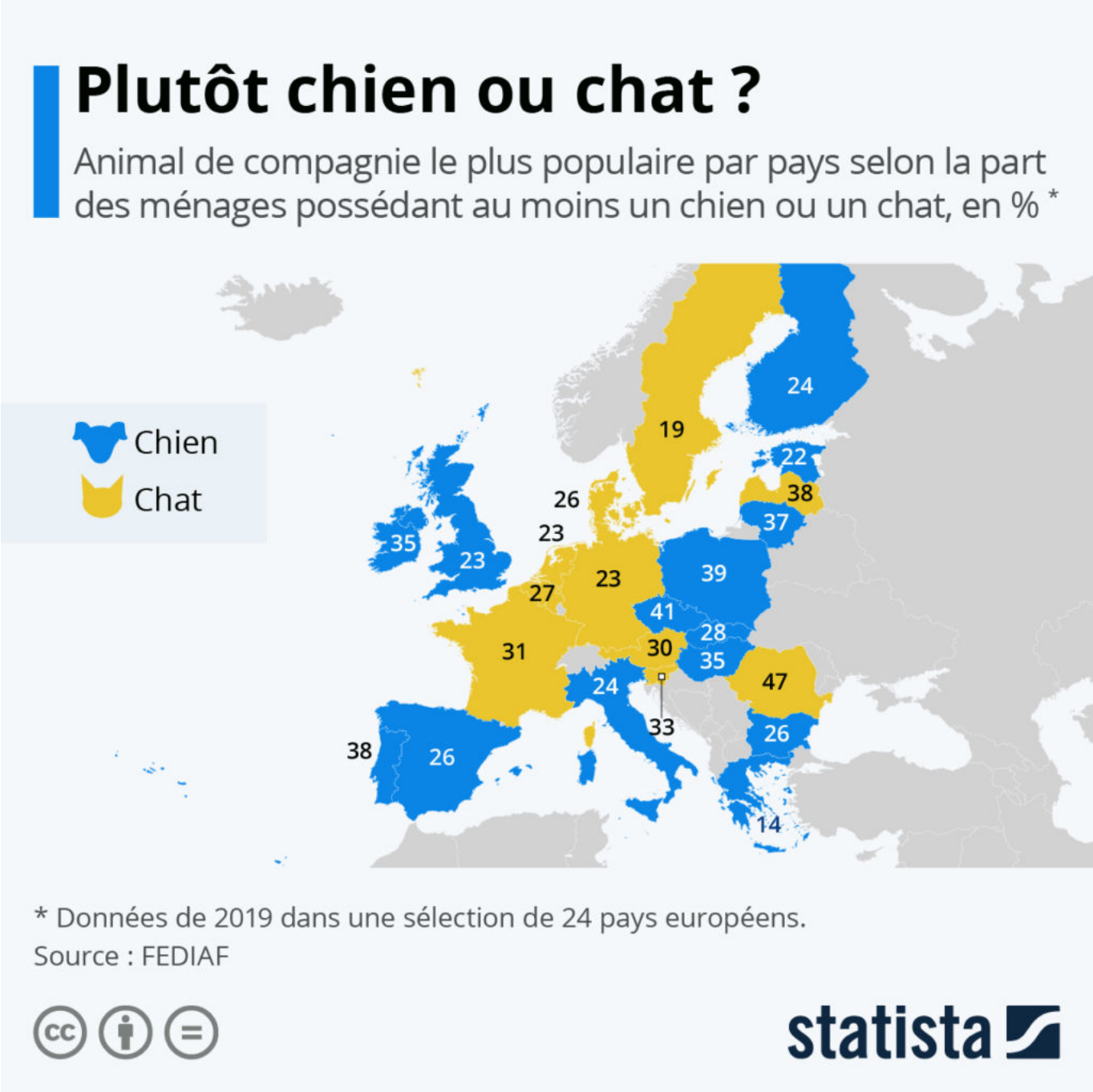

Le chien est le premier animal à avoir été domestiqué par l'Homme, les dernières études sur le sujet situant le processus entre 20 000 et 40 000 ans avant notre ère. Et avec le chat, dont la domestication est arrivée plus tard au néolithique, il y a 6 000 ans, ils sont toujours les animaux de compagnie les plus répandus dans les foyers. Selon les données de la FEDIAF, les chiens et les chats représentaient les deux tiers des animaux de compagnie recensés dans l'Union européenne en 2020. Si les chats sont les plus

Les Petites Affiches de Vaucluse depuis 1839

Ecrit par le 26 novembre 2026

nombreux, plus de 80 millions contre 70 millions pour les chiens, les préférences pour l'un ou l'autre de ces animaux varient selon les pays.

Comme le montre notre carte, les chiens sont les plus populaires en Tchéquie et en Pologne, avec autour de 40 % des ménages qui possèdent au moins un chien. Ces derniers ont également les faveurs au Portugal (38 %), en Lituanie (37 %), en Irlande (35 %) et en Espagne (26 %). À l'inverse, ce sont les chats qui dominent dans les foyers français (31 %, contre 20 % pour les chiens), ainsi que dans une dizaine d'autres pays d'Europe au sein des vingt-quatre étudiés. C'est le cas notamment en Belgique, en Autriche, en Allemagne et au Danemark. La Roumanie fait partie des pays où la popularité de ces deux animaux est très proche : 47 % des ménages possèdent un félin et 46 % un chien. Des statistiques qui font également des Roumains les Européens les plus enclins à héberger des animaux de compagnie.

De Tristan Gaudiaut pour Statista

La SPA vauclusienne ouvre ses portes aux visiteurs

Les Petites Affiches de Vaucluse depuis 1839

Ecrit par le 26 novembre 2026



La SPA vauclusienne annonce la date des prochaines portes ouvertes pour ses deux refuges à L'Isle-sur-la-Sorgue et Piégon. Les visiteurs seront accueillis par des membres permanents et bénévoles qui se feront « une joie de leur répondre à leurs questions. »

Le programme de ces deux journées ? Des renseignements et informations sur la SPA et la protection animale, sur la gestion des animaux de compagnie et sur les campagnes de stérilisation qui concernent les chats sans maître. Les membres de la SPA conseilleront tout particulièrement celles et ceux qui sont à la recherche d'un nouveau compagnon de vie : vaccinés et identifiés, de beaux chiens, remplis d'affection à donner, comptent bien quitter leur boxe ou chenil ce jour-là ; et il en est de même pour les chats qui se pressent dans les chatteries pour ne pas rater l'occasion.

Pour l'Isle-sur-la-Sorgue :

- Samedi 28 aout 2021 de 10h à 17h30
- Dimanche 29 aout 2021 de 14h à 17h30
- Samedi 11 septembre 2021 de 10h à 17h30

Les Petites Affiches de Vaucluse depuis 1839

Ecrit par le 26 novembre 2026

- Dimanche 12 septembre 2021 de 14h à 17h30

Pour Piégon:

- Samedi 28 aout 2021 de 14h à 16h30
- Samedi 11 septembre 2021 de 14h à 16h30

La SPA vauclusienne en quelques mots

Doyenne des associations de protection animale dans le Vaucluse, la SPA vauclusienne est une association autonome, membre de la Confédération nationale des SPA de France ; elle ne relève d'aucune 'SPA nationale'. Reconnue d'utilité publique depuis 1982, elle doit seule assumer la gestion des refuges d'animaux dont elle a la charge et trouver les ressources nécessaires pour mener à bien ses nombreuses missions (lutte contre les maltraitances, stérilisation des chats sans maître, soutien aux associations…) Chaque année, par ses équipes et ses refuges, la SPA vauclusienne assure la sauvegarde de plus d'un millier d'animaux dans le département.

SPA vauclusienne : refuge du Petit Pigeolet , route de Fontaine de Vaucluse, 84800 L'Isle sur la Sorgue. 04 90 38 07 89 ; contact@spavaucluse.com, www.facebook.com/SPAVaucluse

L.M.

---

40 000 sangliers tués par an dans le Gard

Les Petites Affiches de Vaucluse depuis 1839

Ecrit par le 26 novembre 2026



Avec environ 40 000 sangliers tués par an depuis plusieurs années, le Gard détient le record national d'abattage de cet animal dont la population connaît une hausse exponentielle dans toute la France depuis une vingtaine d'années désormais. C'est pour cela que les pouvoirs publics et les responsables départementaux de la chasse s'inquiètent de cette prolifération et jugent indispensable de maintenir le nombre d'individus à un niveau acceptable. En effet, cette population commet des dégâts importants dans les cultures, parfois même dans les jardins en zone péri-urbaine, et contre la petite faune sauvage. Elle peut aussi engendrer des risques d'accidents de la circulation.

Interdiction de nourrir ces animaux

Dans ce contexte, la préfecture du Gard vient d'identifier 2 sites d'agrainage illégaux sur la commune de Rivières situées entre Bagnols-sur-Cèze et Alès. Pour rappel, la pratique du nourrissage contribue à développer une population excessive de sangliers. De ce fait, elle est strictement interdite dans le Gard par arrêté préfectoral depuis 2017.

« Une enquête est en cours pour identifier les responsables de ces infractions, expliquent la préfecture du Gard. Les services de l'Etat ont mandaté les lieutenants de louveterie pour une opération de destruction de sangliers. Au nom de l'intérêt général, l'objectif partagé est de les faire baisser durablement et fortement pour revenir à une situation équilibrée, préservant les cultures, les milieux et

Les Petites Affiches de Vaucluse depuis 1839

Ecrit par le 26 novembre 2026

la sécurité publique. » Pour les chasseurs, cette régulation doit aussi permettre de réduire les indemnisations versées au titre des dégâts agricoles.

Jusqu'à 13 000 individus prélevés en Vaucluse

Moins touchés que son voisin, le département de Vaucluse a cependant connu un triplement de la population de sanglier prélevée sur cette période. A l'orée des années 2000, près de 4 000 sangliers étaient tués en Vaucluse contre près de 13 000 pour la saison 2016-2017 avant une décrue en 2018-2019 (7 360 individus). Il semblerait notamment que l'augmentation des populations de sangliers est fortement corrélée à la production naturelle de gland en forêt. Sauf, lorsque l'on nourrit directement ces animaux comme cela a été le cas les 24 et 25 avril dernier à Rivières.

« Les sociétés de chasse, qui feraient perdurer des pratiques illégales de nourrissage, seront vigoureusement poursuivies », prévient la préfecture du Gard qui se réserve le droit de missionner à nouveau la louveterie pour des tirs administratifs sur les territoires qui ne respecteraient pas la réglementation.

Des chiots à l'adoption au sein de la Fondation Frédéric Gaillanne

Les Petites Affiches de Vaucluse depuis 1839

Ecrit par le 26 novembre 2026



Située à l'Isle-sur-la-Sorgue, la Fondation Frédéric Gaillanne est la seule école en Europe à offrir des chiens guides exclusivement à des enfants aveugles ou malvoyants. Treize chiots attendent actuellement d'intégrer des familles d'accueil.

Luffa, femelle Saint-Pierre a donné naissance à treize chiots qui seront adoptés d'ici fin avril. Les familles ont un rôle essentiel dans l'éducation du chien guide qui est un véritable vecteur d'autonomie, de liberté et de socialisation pour son futur maître. De 2 mois à 1 an, le chiot est placé en famille d'accueil pour l'aider à se préparer à devenir chien guide. Une fois âgé de 1 à 2 ans, les éducateurs forment le chien à son futur métier à la Fondation Frédéric Gaillanne, du lundi au vendredi. Le week-end, il réintègre sa famille d'accueil pour un repos bien mérité.

Je veux devenir famille d'accueil

Plusieurs critères sont à respecter pour devenir famille d'accueil. Il convient d'habiter à moins d'une heure de la fondation, d'être disponible car le chiot ne doit pas rester seul plus de 4 heures, et surtout, de donner au chien tout l'amour et la tendresse dont il a besoin. La famille permettra ainsi à un enfant de réaliser son rêve avec un chien guide qui éclairera ses pas.

Pour proposer son aide, il suffit de remplir le formulaire en ligne sur www.fondationfg.org. Un éducateur prendra alors contact avec vous pour faire un point et si toutes les conditions sont réunies, il fixera ensuite un rendez-vous à votre domicile afin de vous rencontrer. Rappelons que la nourriture et les soins

Les Petites Affiches de Vaucluse depuis 1839

Ecrit par le 26 novembre 2026

vétérinaires sont pris en charge par la Fondation.

Plus de 95 chiens guides offerts

Depuis 2008, plus de 95 chiens guides ont été offerts en France et en Europe. Ce sont des Saint-Pierre qui sont dressés, croisement de Labrador et de Bouvier bernois. Leurs qualités coïncident aux besoins d'autonomie des enfants aveugles, handicapés physiques voire autistes : douceur, docilité, écoute, concentration.

La Fondation Frédéric Gaillanne est également investie dans un programme de recherche unique au monde afin de voir quel est l'impact de la présence d'un chien d'éveil auprès des bébés aveugles. Reconnue d'utilité publique, elle ne vit que grâce à la générosité de ses donateurs. En 2015, la fondation a rejoint la Fédération française des associations de chiens guides d'aveugles (FFAC).

150 Chemin de la Tour de Sabran, 84800 L'Isle-sur-la-Sorgue, 04 90 85 11 05.

L.M.

Avignon : un weekend pour adopter un compagnon à quatre pattes

Les Petites Affiches de Vaucluse depuis 1839

Ecrit par le 26 novembre 2026



Dans le cadre du weekend national d’adoption, l’enseigne Animalis Avignon ouvre ses portes aux associations et refuges indépendants locaux. Chaque visiteur pourra rencontrer des experts, des bénévoles et des professionnels pour être conseillé dans un projet d’adoption ou participer à une collecte solidaire. Le weekend est l’occasion pour nombre de compagnons à poils de rencontrer leur future famille. En 2020, c’est en moyenne une quarantaine de chiens et de chats qui ont été adoptés au cours de ces weekends.

Du vendredi 15 au dimanche 17 janvier. 9h30 à 18h. Animalis Avignon, zone Commerciale Avignon Nord – Centre Commercial Le Pontet.

Les Petites Affiches de Vaucluse depuis 1839

Ecrit par le 26 novembre 2026

« J’ai le projet d’ouvrir une chatterie intercommunale » Pauline Foy



Pauline Foy est présidente de ‘La croquette de Rochefort-du-Gard’, association de protection animale pour le sauvetage des animaux en détresse, les campagnes de stérilisation et l’adoption des animaux recueillis. Elle a besoin, en urgence, d’une douzaine d’adhésions à l’association pour parfaire son projet.

«Pauline Foy, présidente de l’association La croquette de Rochefort-du-Gard vient de poster, sur les réseaux sociaux, la bonne nouvelle. La semaine dernière 18 nouvelles adhésions (à partir de 5€) sont arrivées dans la boîte aux lettres pour lui donner un coup de pouce car il lui faut afficher 200 adhésions, au 31 décembre, pour que sa structure puisse prétendre à être déclarée d’utilité publique et ainsi mener à bien son projet de chatterie intercommunale. «J’ai démarré toute seule, sauvant des chats et les plaçant à chaque fois. Puis je me suis rapprochée de ma voisine, Nil, à la tête de ‘J’embellis ma ville’ association de partage entre les habitants sensible à l’écologie. Elle m’a accompagnée et conseillée dans ma démarcher de création.

Les Petites Affiches de Vaucluse depuis 1839

Ecrit par le 26 novembre 2026

Aujourd'hui ?

L'Association a fêté ses deux ans et nous avons pris en charge plus de 200 chats, les soignant, les stérilisant et leur trouvant une famille, lorsque l'animal y était favorable. Désormais, pour déployer cette action, je travaille sur un très beau projet de chatterie intercommunale ce qui me permettrait d'organiser notre action et de la déployer plus efficacement avec des bénévoles très impliqués qui pourraient enfler nos rangs au bénéfice de nos petits protégés car il y a tellement à faire !

Ce à quoi nous devons faire face ?

A l'abandon d'animaux –souvent pour déménagement ou séparation familiale- leur prolifération lorsqu'ils ne sont pas stérilisés. Notre action consiste en leur sauvetage, à leur prodiguer soins et attention puis à trouver des familles responsables et bienveillantes qui leur offriront une nouvelle vie.

La particularité de mon projet ?

Je le conçois écologique par nature. Le terrain que l'on me propose et qui se situe hors Rochefort-du-Gard est de belle dimension, arboré et bénéficie d'un forage. Nous pourrions y faire de belles constructions ou le soin et le confort des animaux seraient, dans cet espace de transit, notre première préoccupation.»

La croquette de Rochefort-du-Gard. 15, rue du Grand Pont. 30 650 Rocherfort-du-Gard. Infos et Bulletin d'adhésion ICI.