

Écrit par le 18 mai 2026

Apt a accueilli la 15^e édition du concours départemental de l'Épiphanie



Ce mercredi 10 janvier a été sous le signe de la convivialité puisque amateurs, professionnels et apprentis se sont réunis autour du thème de la galette et du gâteau des rois lors de la 15^e édition du concours de l'Épiphanie à Apt.

Chaque année, la guerre fait rage. Certains préfèrent la galette frangipane, d'autres le gâteau avec ses fruits confis, mais une chose met tout le monde d'accord : la tradition. Au moment de l'Épiphanie, le 6 janvier, les vitrines des boulangeries pâtisseries affichent leurs plus belles galettes et gâteaux des rois. « Les boulangeries pâtisseries sont indispensables à l'économie d'un territoire, mais ce sont aussi des

Ecrit par le 18 mai 2026

lieux conviviaux où l'on se retrouve », a déclaré Violaine Démaret, préfète de Vaucluse.

Le gâteau des rois étant décorée de fruits confis, quel meilleur endroit pour accueillir le concours départemental de l'Épiphanie que la capitale mondiale du fruit confis ? C'est donc à Apt que s'est tenue la 15^e édition de cette compétition, organisée par le [Groupement des Artisans Boulangers Pâtisiers du Vaucluse](#). Cette année, il y a eu 80 participants pour le concours du Meilleur gâteau des rois et 70 pour la Meilleure galette frangipane, dont des artisans et des apprentis. « La transmission est très importante, c'est ce que met en lumière ce concours qui mélange toutes générations », a affirmé Valérie Coissieux, présidente de la Chambre des métiers et de l'artisanat de Vaucluse.

Des règles dans le respect de la tradition

Pour ce concours, pas question de dénaturer les traditionnels gâteau et galette des rois. Chaque candidat a dû ainsi élaborer deux gâteaux de 350 à 450 grammes cuits, garnis et décorés avec des fruits à l'intérieur et à l'extérieur, et/ou deux galettes au beurre de 25 à 35 cm de diamètre.

En plus d'évaluer les pâtisseries sur ces points-là, le jury, constitué de professionnels, dont les deux artisans gagnants de l'édition précédente (Nicolas Goddi de la [Pâtisserie Nicoline](#) et Joris Deslée de la [Pâtisserie Deslée](#)), a également dû noter le feuilletage ou la texture, ainsi que le goût et le visuel.



Écrit par le 18 mai 2026

©Groupement des Artisans Boulangers Pâtisseries du Vaucluse

Les lauréats

Les participants ont été répartis en trois catégories : les artisans/salariés, les apprentis CAP, et les apprentis BP/BM/MC. « Il est très important d'intégrer les apprentis à ce concours puisqu'ils sont l'avenir de la profession », a souligné la préfète de Vaucluse.

Pour la Meilleure galette frangipane :

- 1^{er} Prix catégorie Artisan : Nicolas Soubeyrand de [La Mie Soubeyrand](#) à Aubignan
- 2^e Prix catégorie Artisan : Patrick Maury de la [Boulangerie pâtisserie Lyse](#) à Cabrières d'Avignon
- 3^e Prix catégorie Artisan : David Poirmeur de la [Boulangerie Les Rotondes](#) à Avignon
- 1^{er} Prix catégorie BP-BM-MC : Mailys Charvet de la [Boulangerie Les Rotondes](#) à Avignon
- 1^{er} Prix catégorie CAP : Mamery Kone du [CFA d'Avignon](#)

Pour le Meilleur gâteau des rois :

- 1^{er} Prix catégorie Artisan : Frédérique Chandelle de la [Boulangerie pâtisserie Lyse](#) à Cabrières d'Avignon
- 2^e Prix catégorie Artisan : Maxime Faggion de la [Maison Lou](#) à Malaucène
- 3^e Prix catégorie Artisan : Fabien Mazette de la [Boulangerie d'Ici](#) à l'Isle sur la Sorgue
- 1^{er} Prix catégorie BP-BM-MC : Maxime Sauget de [La Mie Soubeyrand](#) à Aubignan
- 1^{er} Prix catégorie CAP : Louna Siminski de la [Maison Lou](#) à Malaucène

La foncière médico-sociale Énéal acquiert 3 établissements en Vaucluse

Écrit par le 18 mai 2026



Énéal, la foncière médico-sociale du groupe [Action Logement](#), vient de finaliser l'acquisition de trois établissements vauclusiens auprès de [Grand Delta Habitat](#) dont une résidence autonomie à Apt, un foyer d'accueil médicalisé à L'Isle-sur-la-Sorgue et un établissement d'accueil non médicalisé pour personnes handicapées à Vaison-la-Romaine.

La foncière médico-sociale Énéal affirme son implantation en Vaucluse avec l'acquisition de trois établissements : le Foyer François Rustin (76 logements) à Apt, le foyer d'accueil médicalisé Saint Antoine (42 logements) à L'Isle-sur-la-Sorgue, et le foyer d'accueil non médicalisé pour personnes handicapées La Rouvillière (16 logements) à Vaison-la-Romaine. Les gestionnaires actuels de ces derniers, un CCAS et des associations, restent en charge de leur exploitation. Énéal réalisera des travaux de réhabilitation dans les prochaines années.

Avec ces acquisitions, [Énéal](#) s'inscrit dans la stratégie de développement de la foncière en apportant des réponses concrètes aux personnes en situation de vulnérabilité. « Ces acquisitions sont conformes à notre mission sociale en faveur du logement des aînés aux revenus modestes qui nous a été confiée par le Groupe Action Logement, déclare [Mario Bastone](#), directeur général d'Énéal. Notre modèle est désormais reconnu à l'échelle nationale, et nous sommes heureux de mettre notre expertise au service de l'amélioration de la qualité de vie des résidents de ces établissements. »

V.A.

Apt : Delta Plus inaugure son nouveau bâtiment dédié à la recherche et au développement



Ecrit par le 18 mai 2026

Ce mardi 19 décembre, les collaborateurs de [Delta Plus](#), société spécialisée dans les équipements de protection individuelle, se sont donnés rendez-vous dans le nouveau bâtiment du siège social à Apt, pour son inauguration. Un bâtiment de 1 500 m² dédié aux équipes produits et R&D.

[Jérôme Benoit](#), PDG de Delta Plus, a réuni ses collaborateurs dans l'agrandissement du siège social à Apt ce mardi 19 décembre. Ainsi, tout le monde a découvert ces nouveaux espaces en même temps. Un nouveau bâtiment qui a notamment pu voir le jour grâce à l'Avignonnais [GSE](#) et qui s'intègre parfaitement parmi les anciens.

Nouveaux bureaux individuels, nouvelles salles de réunion et nouveaux espaces de coworking, ce bâtiment de 1 500 m² devrait permettre aux équipes produits et R&D notamment, d'imaginer et concevoir les produits Delta Plus de demain. « On était un peu à l'étroit, par rapport à l'accroissement du chiffre d'affaires et des équipes », a expliqué Jérôme Benoit.



Ecrit par le 18 mai 2026

Jérôme Benoit. ©Vanessa Arnal

Apt, capitale des équipements de protection individuelle

Ainsi, le siège de Delta Plus comptabilise désormais 4 000 m² de bureaux, adossés à 15 000 m² d'entrepôts au sein de la ZAC La Peyrolière à Apt. Si la ville d'Apt est la capitale du Luberon mais aussi la capitale du fruit confits, elle est également la capitale des équipements de protection individuelle.

« Le but de ce nouveau bâtiment est de regagner de l'espace et de travailler dans un cadre idéal pour continuer à performer et faire rayonner l'entreprise. »

Jérôme Benoit

Avec un chiffre d'affaires de plus de 420M€ en 2022, la question de déplacer le siège social dans un lieu plus stratégique aurait pu se poser. Mais Delta Plus est une histoire de famille. Avant que Jérôme Benoit ne prenne la tête de l'entreprise en 2011, c'est son père Jacques Benoit qui la dirigeait et qui l'avait fondée à Apt en 1977. Pour cette famille aux racines aptésiennes, contribuer à l'économie de la ville et plus largement à celle du Pays d'Apt et du Vaucluse est plus qu'important.

Ecrit par le 18 mai 2026



Le nouveau bâtiment est en bas de la photo. ©Delta Plus

Une entreprise présente à l'international

Si Apt est le centre névralgique de Delta Plus, l'entreprise rayonne bien au-delà. L'entreprise possède des centres de fabrication dans le monde entier, en Argentine, au Mexique, au Canada, en Australie, en Albanie ou encore en Inde.

Avec 46 filiales réparties dans 30 pays, 18 sites de production et 15 entrepôts, Delta Plus peut proposer une solution de protection pour chaque secteur d'activité. Ainsi, les équipes R&D travaillent d'arrache pied pour suivre l'accroissement de la demande avec 60 projets en développement par an. Ce nouveau bâtiment au siège social qui leur est dédié devrait donc leur permettre d'imaginer et concevoir toujours plus de produits innovants pour assurer l'avenir de l'entreprise.

Une entreprise qui recrute

Avec un chiffre d'affaires qui ne cesse d'augmenter, tout comme les équipes, Delta Plus recrute régulièrement de nouveaux collaborateurs. Le siège social s'étant agrandi, l'entreprise propose en ce moment trois offres d'emploi à pourvoir sur Apt.

Ecrit par le 18 mai 2026

La société aptésienne recherche un nouveau Responsable Grands Comptes France, un Responsable Achats, ainsi qu'un Financial Planning & Analysis Manager pour dynamiser la structure financière de l'entreprise et faire progresser le chiffre d'affaires. Pour découvrir les offres d'emploi et y postuler, [cliquez ici](#).

Le centre hospitalier du Pays d'Apt, pilote de la télémédecine en Vaucluse



Ecrit par le 18 mai 2026

Ce lundi 4 décembre, le [centre hospitalier du Pays d'Apt](#) a inauguré son nouveau centre ophtalmologique en télémedecine aux côtés des élus du [Département de Vaucluse](#) et de la [Région Sud](#), et les représentants de la structure [Atlas vision](#). Il sera opérationnel dès ce jeudi 7 décembre.

Le territoire du Pays d'Apt a une population qui vieillit, 20% ont plus de 60 ans. De plus, sur les 25 communes du territoire, 16 sont considérés comme des villages de montagne et sont particulièrement touchés par la désertification médicale.

La question de l'accès aux soins étant devenue un enjeu majeur des territoires, notamment en Vaucluse, les besoins de santé sont plus que nécessaires, notamment en ce qui concerne la vue puisque le Pays d'Apt ne compte qu'un seul spécialiste dans ce domaine. C'est dans ce cadre que s'inscrit le nouveau centre ophtalmologique en télémedecine.

Le Vaucluse, territoire pilote de la télémedecine

La réalisation de ce centre résulte d'un partenariat inédit entre le public et le privé, qui constitue le premier acte du plan Santé du Département de Vaucluse. Ce dernier a sollicité la Région Sud afin que le Vaucluse devienne le précurseur régional de la télémedecine. « Département le plus avancé en termes de connexion Très haut débit avec 79% du territoire couvert, je souhaite faire du Vaucluse la capitale régionale de la télémedecine, avait expliqué [Renaud Muselier](#), président de la Région Sud.

[LIRE ÉGALEMENT : 'LE VAUCLUSE CAPITALE RÉGIONALE DE LA TÉLÉMÉDECINE'](#)

C'est donc le premier projet Santé soutenu conjointement entre le Département et la Région. « Le Département a décidé d'aller au-delà de ses compétences notamment au niveau de la santé », a affirmé Dominique Santoni, présidente du Département de Vaucluse. En plus de la télémedecine, un bus médical devrait bientôt voir le jour, et le Département essaye d'attirer de nouveaux médecins en Vaucluse. Il y a 9 médecins salariés du Département à ce jour, avec [la récente arrivée du Dr Didier Chassery à Apt](#), qui ont déjà permis à 5000 Vaclusiens de retrouver un médecin traitant.

Un partenariat entre le public et le privé

Le Département de Vaucluse et la Région Sud se sont alliés à Atlas Vision, le centre d'ophtalmologie à l'Isle sur la Sorgue et à Carpentras, pour déployer ce centre ophtalmologique en télémedecine. L'achat du matériel ophtalmologique a été financé à hauteur de 60 000€ par le Département et de 140 000€ par la Région.

*« L'union de nos forces a donné naissance à un projet hybride, public et privé.
Nous sommes fiers de cette chaîne de solidarité. »*

Dr Echraf Grira Khediri, ophtalmologue Atlas Vision

Ecrit par le 18 mai 2026

Désormais, les patients peuvent bénéficier rapidement, et proche de chez eux, d'une consultation réalisée par un orthoptiste au sein du CH d'Apt. Les clichés sont ensuite envoyés à Atlas Vision pour être étudiés dans un de ses centres, qui regroupent huit médecins spécialistes de la pathologie et chirurgie de l'œil et une équipe paramédicale.



Les différents acteurs qui ont contribué à la création de ce centre ophtalmologique en télémédecine.
©Département de Vaucluse

Une technologie moderne

« L'engagement des technologies est très important pour nous », a déclaré [Danielle Fregosi](#), directrice du CH du Pays d'Apt. L'établissement s'est engagé dans la télémédecine dès 2017 et a déjà mis en place la télésurveillance à domicile depuis plusieurs années. Ces nouvelles machines dédiées au centre ophtalmologique en télémédecine sont donc la continuité logique de l'évolution du CH et de la télémédecine en Vaucluse.

Ecrit par le 18 mai 2026

« Les consultations seront quasiment à l'identique de ce qu'on peut faire sur place à l'Isle-sur-la-Sorgue ou Carpentras »

Dr Stéphane Pommier, ophtalmologue Atlas Vision

Les technologies utilisées offrent un réel avantage puisqu'elles disposent d'une réactivité importante pour une qualité de soin quasiment optimale. Avec, il sera possible de déceler plus rapidement les technologies lourdes afin de pouvoir intervenir sans attendre. Il sera possible de détecter certaines pathologies avant même que le patient ressente des symptômes. « Ce n'est pas seulement une visite unique, on va pouvoir assurer un vrai suivi avec ce centre en télé médecine », a rassuré Dr [Stéphane Pommier](#), qui a précisé que 40% des patients d'Atlas Vision venaient du Pays d'Apt.

Une technologie innovante

Les machines de ce nouveau centre sont à la pointe de la modernité. Elles permettent le diagnostic d'un ensemble de pathologies. Les patients souhaitant une consultation pourront prendre rendez-vous dès ce jeudi 7 décembre [via la plateforme Doctolib en cherchant 'Cabinet d'orthoptie et télé ophtalmologie - Hôpital d'Apt'](#).

Les machines OCT (Tomographie à Cohérence Optique) sont l'équivalent d'un scanner, qui permettent de voir en coupe les différentes structures de l'œil, de la cornée au nerf optique, en passant par la rétine, et d'obtenir des mesures anatomiques. « À l'état actuel de la télé médecine, ce genre d'examen n'existait pas jusqu'à aujourd'hui », a affirmé Dr Stéphane Pommier.

Ecrit par le 18 mai 2026



Ecrit par le 18 mai 2026

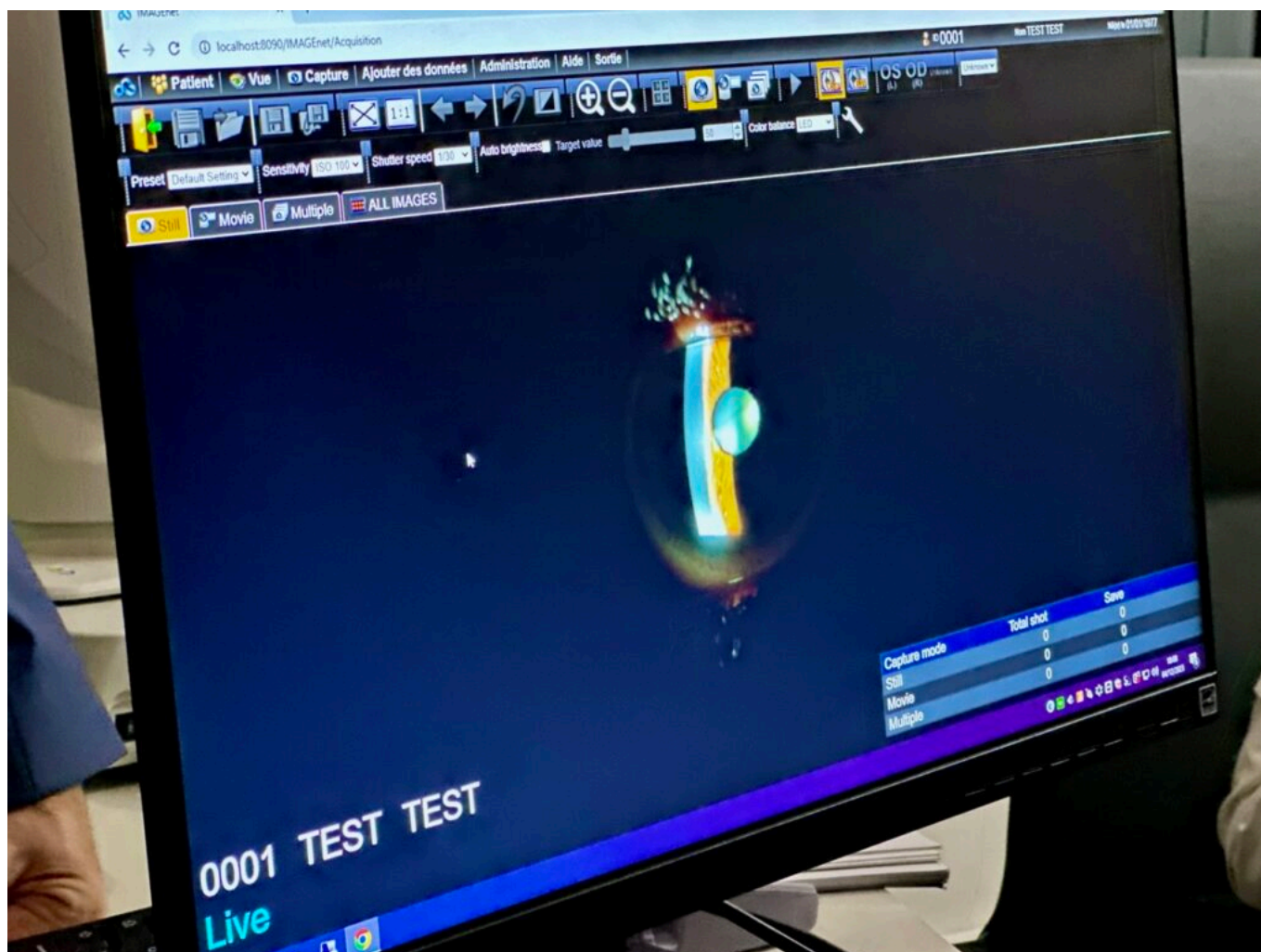

Une installation qui contribue à l'attractivité du territoire

Une des problématiques qui est au cœur des préoccupations du Département de Vaucluse, mais aussi du Pays d'Apt : l'attractivité du territoire, notamment en matière de santé. « La ville d'Apt présente une difficulté d'accessibilité, mais est aussi peu attractive pour les médecins car elle est loin des réseaux autoroutiers, a expliqué Véronique Arnaud-Deloy, maire de la ville. Nous sommes excentrés, mais aujourd'hui, nous subissons tous 30 années de manque de formations de médecin et de manque de médecins. »

Ainsi, cette innovation en matière de technologie et de télémedecine représente un véritable atout pour le Pays d'Apt qui compte bien s'en servir pour attirer de nouveaux spécialistes de santé. Le territoire dispose déjà de plusieurs appartements destinés aux internes en médecine, afin de soulager les médecins de ville et ceux d'hôpital, mais aussi pour attirer les jeunes en ruralité. La communauté de communes [Pays d'Apt Luberon](#) loue un appartement au CH à l'année pour les médecins qui viennent s'installer, pour

Ecrit par le 18 mai 2026

leur laisser le temps de se trouver un logement, mais aussi pour les médecins remplaçants.

Le centre hospitalier du Pays d'Apt est donc devenu le leader de la télémédecine en Vaucluse. « Nous sommes capables de viser l'excellence et de l'obtenir en matière de santé », a conclu Jean Aillaud, vice-président de la Région Sud, vice-président du Pays d'Apt Luberon, et 1^{er} adjoint au maire d'Apt.

Didier Chassery, médecin salarié du Département de Vaucluse, s'installe à Apt



Ce vendredi 1^{er} décembre, Dr Didier Chassery, médecin salarié du Département de Vaucluse, vient de prendre ses fonctions au sein de l'Espace départemental des solidarités (Edes) d'Apt. Il

Ecrit par le 18 mai 2026

s'agit du premier médecin salarié d'Apt et du 9^e en Vaucluse.

Originaire de Chalon-sur-Saône, en Saône-et-Loire, Didier Chassery a débuté sa carrière médicale en 1996 en tant que médecin généraliste à Givry, dans son département d'origine, après avoir fait ses études de médecine et son internat à Dijon. Aujourd'hui, à 60 ans, il s'installe à l'Edes Apt et devient médecin salarié du Département de Vaucluse.

Le Vaucluse étant le département de la Région Sud avec la plus faible densité de généralistes, le Département avait lancé l'année dernière une campagne de communication visant à attirer de nouveaux médecins qui seraient salariés du Département de Vaucluse, en leur promettant un salaire en fonction de leur ancienneté et de la grille indiciaire, plus de souplesse et moins de contraintes administratives dans la pratique de leur métier. Ces embauches ont pour objectif de lutter contre la désertification médicale.

Ainsi, Didier Chassery devient le 9^e médecin salarié du Département. Il a pris ses fonctions de médecin généraliste ce vendredi 1^{er} décembre. Les Aptésiens ne disposant pas de médecin traitant peuvent d'ores et déjà prendre rendez-vous au 123, avenue de Lançon, où un secrétariat médical a également été installé. Un second médecin salarié du Département devrait rejoindre l'équipe début 2024.

L'actualité des archis de Paca à Apt, Roussillon et Paris

Ecrit par le 18 mai 2026



Le 24 novembre, une quarantaine d'architectes s'est retrouvée à Apt puis à Roussillon dans le cadre du cycle de visites « Architecture et Bois » avec Fibois Sud.

Le 24 novembre, une quarantaine d'architectes s'est retrouvée à Apt pour découvrir [l'Espace Départemental des Solidarités](#), réalisation remarquable réalisée par l'architecte [Frédéric Nicolas \(Apache Architectes\)](#) et l'architecte associé [Philippe Mathieu \(PHM Architectes\)](#), un projet qui a été récompensé par [le Prix National de la Construction Bois 2023](#). Ils se sont ensuite rendus à Roussillon pour découvrir [le sentier des Ocres, réalisé par Hélène Bensoam \(Alep Paysages\)](#). Ces visites ont été organisées dans le cadre du cycle » [Visites Architecture et Bois](#) » grâce au partenariat entre l'Ordre des Architecte Paca et [Fibois Sud](#).

Ecrit par le 18 mai 2026



Présentation de la filière forêt-bois

Florent Bigo, directeur de Fibois Sud, a ainsi présenté la filière forêt-bois régionale et ses enjeux. Cette journée était l'occasion de comprendre l'importance d'intégrer le bois aux projets architecturaux mais aussi d'identifier les points de vigilance et les spécificités d'un tel projet dans sa conception et dans son développement. Les discussions qui ont suivi la présentation ont alimenté la réflexion sur la manière d'inclure des matériaux bio sourcés dans des projets architecturaux de grande envergure.

En savoir plus

Espace des solidarités à Apt. Architectes : Frédéric Nicolas (APACHE Architectes), Philippe Mathieu (PHM Architectes)

[Lauréat de la catégorie « Bâtiment tertiaire » au Prix National de la Construction Bois 2023.](#)

Sentier des Ogres à Roussillon. Architecte : Hélène Bensoam (ALEP Paysages)

Ecrit par le 18 mai 2026

[Lauréat de la catégorie « Aménager l'extérieur » au Prix Régional de la Construction Bois 2023.](#)



Aménagement du sentier des ocres de Roussillon Copyright Maggy Duceau

Salon des maires de Paris, les archis de Paca y étaient aussi

L'Ordre des Architectes PACA était présent au Salon des Maires 2023 -les 22 et 23 novembre derniers- à l'occasion d'une table ronde sur la construction régionale bois. Les professionnels ont ainsi pu rencontrer élus locaux, personnalités et experts engagés dans la vision des territoires.

Pour l'occasion,

l'Ordre des Architectes PACA a organisé une table ronde sur la construction bois régionale avec la participation de Fibois Sud et de Mathieu Pietri, 1er adjoint au maire de [Bouc Bel Air](#). Ce salon fût également l'occasion de rencontrer de nombreux maires de notre région.

Ecrit par le 18 mai 2026

Rencontre avec des maires de Provence-Alpes-Côte d'Azur

«Mercredi 22, nous avons pu rencontrer de nombreux maires et adjoints de notre région et assister à un programme d'intervention riche, comme Monsieur David Lisnard, maire de [Cannes](#), Monsieur Jérôme Viaud, maire de [Grasse](#), Monsieur Yves Juhel, maire de [Menton](#), ou encore Monsieur Pierre-Marie Ganozzi, adjoint au maire de [Marseille](#).»



Moment de table ronde sur la construction bois régionale avec la participation de Fisbois Sud

Ecrit par le 18 mai 2026

Delta Plus continue de se réinventer avec un nouveau site web plus moderne

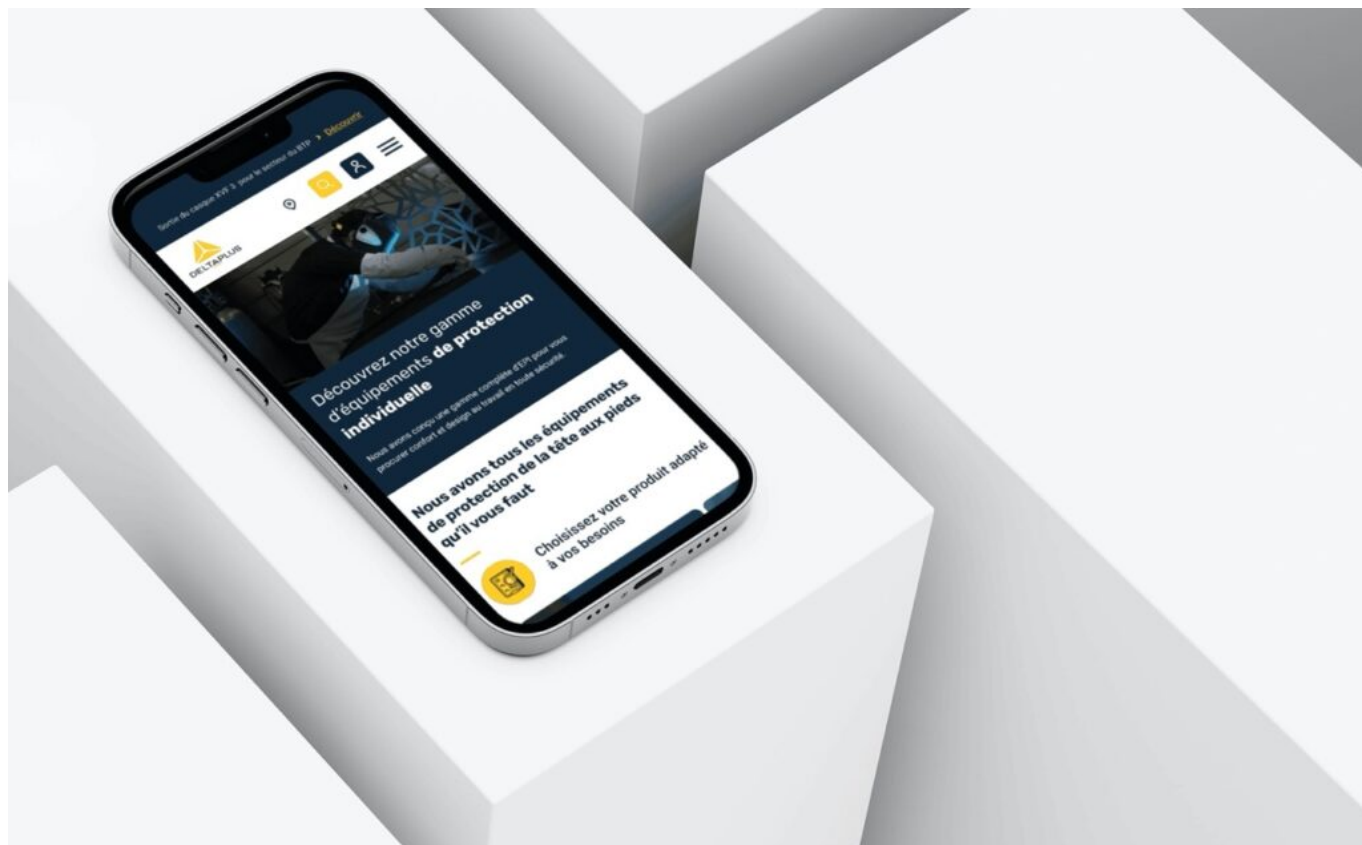

L'entreprise aptésienne [Delta Plus](#), spécialisée dans les équipements de protection individuelle (EPI), dévoile son nouveau site web. Plus moderne, ce dernier s'ajoute à d'autres changements qu'a opérés l'entreprise au cours de ces dernières années dans l'objectif de se réinventer.

En 2021, Delta Plus a commencé par changer son logo pour en adopter un plus simple et épuré, visant à affirmer son identité en France et à l'international. En janvier dernier, c'est une nouvelle signature, 'Enjoy Safety', que l'entreprise a révélé. Un slogan représentant tous les défis auxquels sont confrontés les professionnels porteurs d'équipement de sécurité.

Aujourd'hui, c'est le site web de la société aptésienne qui fait peau neuve avec un design plus moderne et de meilleures performances techniques. Ce changement présente plusieurs objectifs : faciliter le choix du bon équipement grâce à un guide de choix simple et complet, indiquer où trouver les produits Delta Plus, présenter chaque produit à la façon d'un site B2C, offrir un espace de commandes en ligne pour les

Ecrit par le 18 mai 2026

distributeurs de Delta Plus, proposer les ressources média via un centre de téléchargement, présenter les actualités du Groupe ou encore faciliter la candidature des potentiels futurs employés.

Delta Plus en chiffres

Delta Plus est née en **1977**.

L'entreprise aptésienne aux **3 500 collaborateurs** distribue ses quelque **7200 produits** dans plus de **110 pays** grâce à **18 sites de production**.

Delta Plus enregistre un chiffre d'affaires de **312,3M€** sur les neuf premiers mois de 2023, ce qui représente une croissance de **+1,6%** par rapport à la même période en 2022.

Pour rappel, l'entreprise a enregistré un chiffre d'affaires record en 2022, s'élevant à **420,2M€**.

V.A.

Alerte à la bombe à la cité scolaire d'Apt, la gendarmerie arrête un suspect

Ecrit par le 18 mai 2026



Depuis la fin du mois de juin, la cité scolaire d'Apt a fait l'objet de l'envoi d'une quinzaine de mails de menaces d'actes terroristes et d'alertes à la bombe.

Après plusieurs semaines d'enquête, « les investigations de la brigade territoriale autonome et de la brigade de recherches de Apt, appuyés par des techniciens en nouvelles technologies, ont permis l'interpellation d'un individu », vient d'annoncer la compagnie de gendarmerie départementale de Pertuis.

« Des analyses du matériel informatique sont en cours pour déterminer la culpabilité du mis en cause », précise les gendarmes vauclusiens.

L.G.

Ecrit par le 18 mai 2026

Apt : Récompense mondiale pour le laboratoire de recherche Signs



Le laboratoire aptésien Signs récompensé à l'occasion des awards de l'innovation du biocontrôle qui viennent de se dérouler en Suisse.

Le laboratoire [Signs](#) vient de remporter le 2^e prix du 'Produit de biocontrôle' le plus innovant de l'année. Une distinction obtenue lors de ce concours référence du biocontrôle au niveau mondial organisé par [l'International biocontrol manufacturers association](#), qui s'est déroulé le 23 septembre dernier au centre des congrès de Bâle en Suisse.

Lors de ce rendez-vous annuel de l'industrie du biocontrôle ayant réuni plus de 1 800 délégués venus de 58 pays, le laboratoire Signs a donc remporté le prix argent '[Bernard Blum Awards](#)' pour son produit [Noreds](#).

Ce prestigieux prix récompense « le produit de biocontrôle le plus innovant de l'année, un produit qui a un impact important dans la gestion des ravageurs ou des maladies tout en ayant un faible impact sur la santé humaine et l'environnement ».

Une solution efficace contre les poux rouges de la volaille

Développé en collaboration avec [l'IRSEA \(Institut de recherche en sémiologie et éthologie appliquée\)](#) créé par [Patrick Pageat](#) en 1995 à Saint-Saturnin-lès-Apt avant de rejoindre la zone de Salignan à Apt en 2012), Noreds est la première solution de biocontrôle sémiologique efficace dans la gestion des poux rouges de la volaille.

Ecrit par le 18 mai 2026

« Biomimétique par nature, le principe actif est un analogue de la sécrétion (allomone) produite par les glandes uropygiales du canard, explique le laboratoire vauclusien. Grâce à cette innovation, Signs est fier de contribuer pleinement à une agriculture plus durable. »

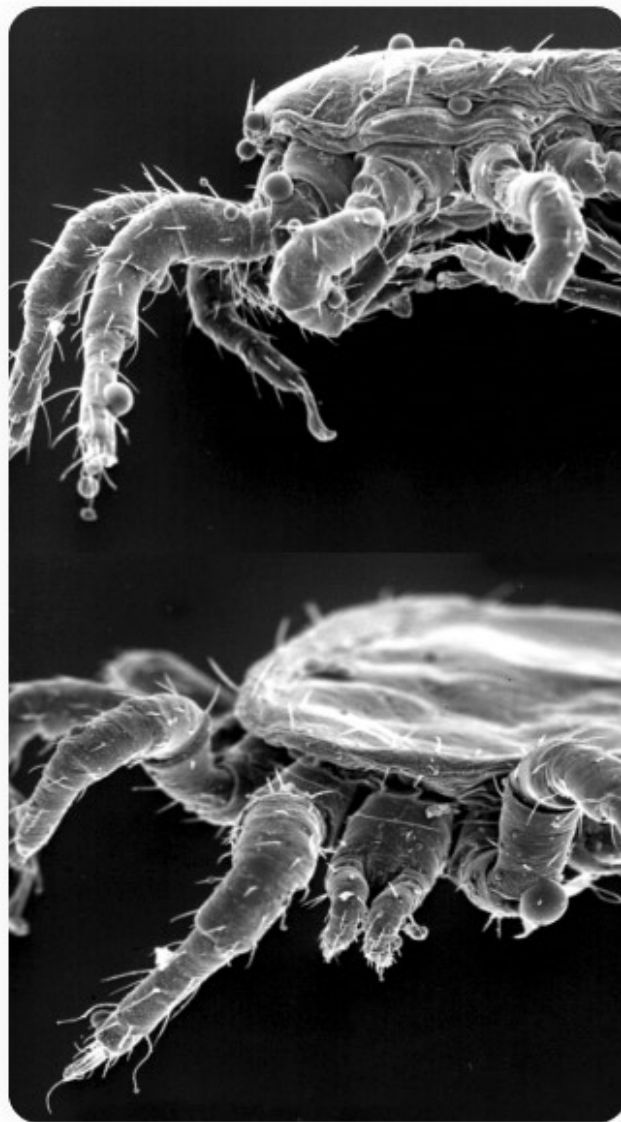

Noreds, produit développé par le laboratoire aptésien Signs, permet de lutter contre les poux rouges de la volaille. ©DR

Créée en 2018 à Apt, le laboratoire Signs est l'agence de valorisation des brevets du groupe Irsea, leader mondial dans la recherche en sémiologie. Les deux entités ont développé une gamme de produits à base de phéromones de synthèse copiant la nature reproduisant ainsi les effets bénéfiques pour l'animal. Orienté dans le développement de phéromone synthétique pour les animaux d'élevage et de compagnie,

Ecrit par le 18 mai 2026

Signs a développé une expertise reconnue dans le développement de solutions biomimétiques qui s'inspirent de la communication et des comportements naturels entre les animaux : des alternatives clés aux produits conventionnels, permettant de progresser vers des pratiques durables.

De son côté, l'IRSEA est un institut de recherche privé dédié à l'étude du comportement des animaux et de l'homme, de leurs interactions et tout spécialement de leur communication chimique.

Le Vaucluse à l'honneur du biocontrôle !

Par ailleurs, le palmarès des Bernard Blum Awards a distingué le groupe néerlandais Koppert et le groupe Belge Biobest, respectivement Award de bronze et prix spécial. Le premier a été récompensé pour son produit [Nepazar](#) pour la protection biologique contre la punaise verte et le second avec [Trap-eye](#), un nouveau système automatisé de comptage sur panneaux englués via une Intelligence artificielle (IA). Deux groupes, dont les filiales françaises sont implantées en Vaucluse à Cavaillon pour [Koppert](#) et à Orange pour [Biobest](#).