

4 lycées vaclusiens seront équipés de panneaux solaires d'ici 2024

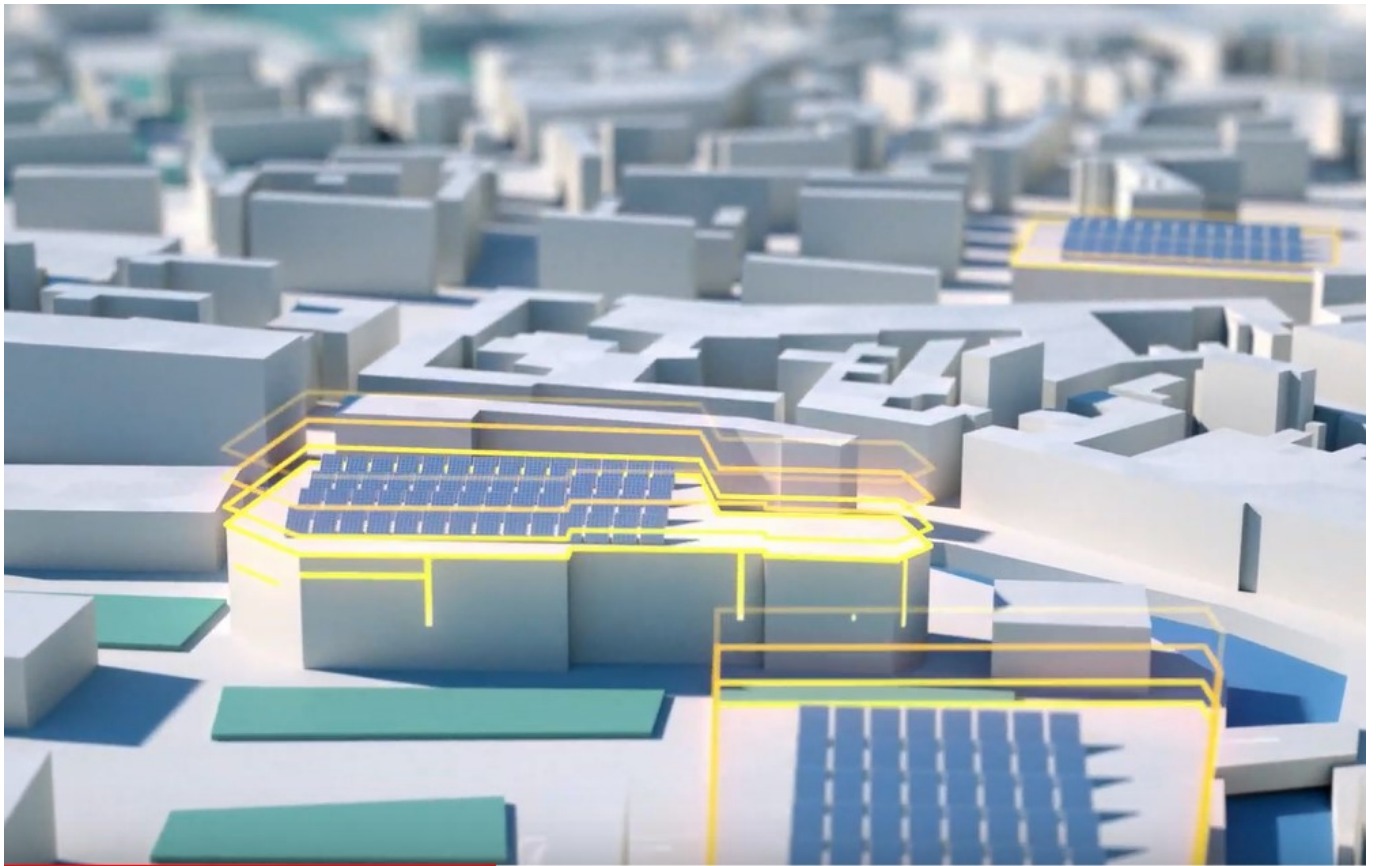

Dans le cadre de son Plan Climat 'Gardons une Cop d'avance', la Région Sud souhaite que plus de 30% des 174 lycées de Provence-Alpes-Côte d'Azur soient équipés de panneaux photovoltaïques à l'horizon 2024.

Si à ce jour, 32 établissements ont déjà été équipés de panneaux solaires, 19 sites supplémentaires seront dotés d'une installation photovoltaïque d'ici 2 ans.

En Vaucluse 4 lycées sont concernés :

- la Cité Scolaire Jean-Henri-Fabre à Carpentras,
- le Lycée Ferdinand-Revoul à Valréas,
- le Lycée Charles-de-Gaulle à Apt,
- le Lycée Philippe-de-Girard/Robert-Schuman à Avignon,



Ecrit par le 16 décembre 2025

Ces aménagements devraient permettre de réaliser plus de 20% d'économie d'énergies dans les 51 bâtiments régionaux équipés.

De plus, 64 sites supplémentaires sont à l'étude pour bénéficier de ces aménagements par [Reservoir Sun](#) qui a remporté l'Appel à Manifestation d'Intérêt de la Région. Le premier, le lycée Alexandra David-Neel à Digne, est en cours de livraison. En tout, plus de 105 838 m2 assureront une puissance cumulée de 21,4 Mégawatt-crête à l'issue des travaux

« Il n'y a pas de plus grande fierté, ni de plus grand plaisir que celui de penser et de réaliser un lieu d'éducation au service de notre jeunesse, explique Renaud Muselier, président de la Région Provence-Alpes-Côte d'Azur. Avec Reservoir Sun nous faisons un pas de plus en ce sens et vers notre objectif de neutralité carbone. »

L.G.

Apt : l'équipe de gériatrie et soins palliatifs du centre hospitalier est 100% féminine

Ecrit par le 16 décembre 2025



À l'occasion de la Semaine Bleue, dédiée aux personnes âgées et retraitées, qui a lieu cette semaine, du 3 au 9 octobre, et de la Journée mondiale des soins palliatifs qui aura lieu ce samedi 8 octobre, le [Centre hospitalier du Pays d'Apt](#) met la lumière sur son équipe de gériatrie et soins palliatifs et sur son projet d'une antenne mobile extra-hospitalière de soins palliatifs

Cette équipe, elle est composée uniquement de femmes. À sa tête, le Docteur Déborah Gaudeau, médecin gériatre, accompagnée d'Andrea Bouet, infirmière, Emily Garot, psychologue et Valérie Bonnami, secrétaire. L'équipe 100% féminine se déplace au lit du malade et auprès des soignants, à la demande des professionnels de santé de l'hôpital, mais aussi dans les cinq EHPAD du Pays d'Apt : à Gordes, à Saint-Saturnin-les-Apt, à Saint-Chrystol, et dans les deux établissements aptésiens.

Les quatre femmes s'occupent à la fois de la gériatrie et des soins palliatifs, ce qui est rare. Leur mission consiste à améliorer la prise en charge globale des personnes âgées et à améliorer la qualité de vie des patients et de leur famille qui sont confrontés aux conséquences d'une maladie en phase palliative.

Formée en 2008, cette équipe féminine œuvre pour la meilleure prise en charge possible des patients. Chaque année, elles en suivent 620, dont 500 en gériatrie et 120 en soins palliatifs. « C'est un métier réellement gratifiant qui nous nourrit avec de belles rencontres », expliquent les quatre femmes.

Quatre femmes, quatre rôles

Le Docteur Déborah Gaudeau exerce au sein du centre hospitalier d'Apt depuis 14 ans. Au sein des

Ecrit par le 16 décembre 2025

services de médecine générale et de chirurgie, elle évalue la fragilité des personnes âgées sur plusieurs plans : le plan physiologique, le plan neurologique, le plan psychologique et le plan social. Ce n'est qu'une fois cette évaluation effectuée que Déborah Godeau peut émettre des préconisations adaptées au profil et à la situation de chaque personne.

Andrea Bouet agit principalement au service des Urgences. En tant qu'infirmière, elle évalue l'état de santé des personnes âgées afin de mettre en place en priorité les mesures qui permettront le maintien à domicile plutôt que l'hospitalisation. Elle est donc en lien étroit avec les assistantes sociales, la Croix Rouge, l'hospitalisation à domicile (HAD), et les infirmières libérales.

Emily Garot est psychologue au service de médecine et au sein de l'unité d'oncologie. Son métier consiste à accompagner les patients et leur famille. Elle assume également le relai avec les intervenants extérieurs des soins palliatifs.

Valérie Bonnami, quant à elle, se charge de toute la partie administrative et travaille pour le secrétariat médical. C'est elle qui assure la coordination interne au sein de l'équipe, mais également auprès des différents services du centre hospitalier et des partenaires extérieurs.

Le projet d'une antenne mobile extra-hospitalière de soins palliatifs

Toujours dans l'optique de placer le confort et la prise en charge des patients avant tout le reste, le Docteur Déborah Godeau et son équipe se mobilisent pour accompagner la mise en place d'une antenne mobile de soins palliatifs. Cette dernière serait une équipe extra-hospitalière à domicile, dont la création a d'ores et déjà été validée par l'[Agence régionale de santé \(ARS\) PACA](#).

« Il nous faut maintenant constituer l'équipe, annonce Déborah Godeau. Je lance donc un appel à candidatures auprès de nos confrères médecins, infirmiers et psychologues. »

V.A.

Insane Festival : une réussite autant artistique qu'économique pour la ville d'Apt

Ecrit par le 16 décembre 2025



Qui dit festival dit concentration de plusieurs dizaines de milliers de personnes sur un territoire. L'attractivité de ce dernier est donc largement stimulée, ainsi que son économie. Le week-end dernier, du 12 au 14 août, la ville d'Apt a accueilli l'Insane Festival et plus de 37 000 festivaliers sur trois jours. Quel impact sur le territoire ?

Le week-end dernier, la ville d'Apt a vu sa population tripler lors du festival de musique électronique Insane. 37 500 personnes ont fait le déplacement, ce qui représente plus que toute la population de la communauté de communes du Pays d'Apt Luberon. Ainsi, si beaucoup d'argent a été engendré au sein même du festival, il en est de même pour le territoire qui l'a accueilli pour la 4ème fois. Au départ, le choix de faire venir ce festival à Apt n'était pas forcément dans un but économique, c'était avant tout dans l'optique de faire une proposition artistique de qualité, dans un territoire qui n'a pas de zénith, et où il n'y a pas d'accès aux grandes salles.

Pourtant, le fait d'avoir cette exigence en terme de qualité artistique au niveau de la musique électronique permet d'avoir une réelle attractivité. Cette année, l'Insane a réuni des spectateurs venant du monde entier. 20% d'entre eux venaient d'ailleurs de l'étranger, de près de 20 pays différents. Ce festival de musique électronique se démarque des autres par sa programmation très pointue mêlée à la découverte de nouveaux talents. « C'est son point fort et c'est ce qui lui permet de s'installer sur le long terme et d'avoir une certaine notoriété », explique [Cédric Maros](#), adjoint en charge de la culture à la mairie d'Apt. L'affluence de beaucoup de personnes sur un territoire a forcément un impact sur

Ecrit par le 16 décembre 2025

l'économie de ce dernier, comme cela a été le cas pour la ville d'Apt pendant ces trois jours.

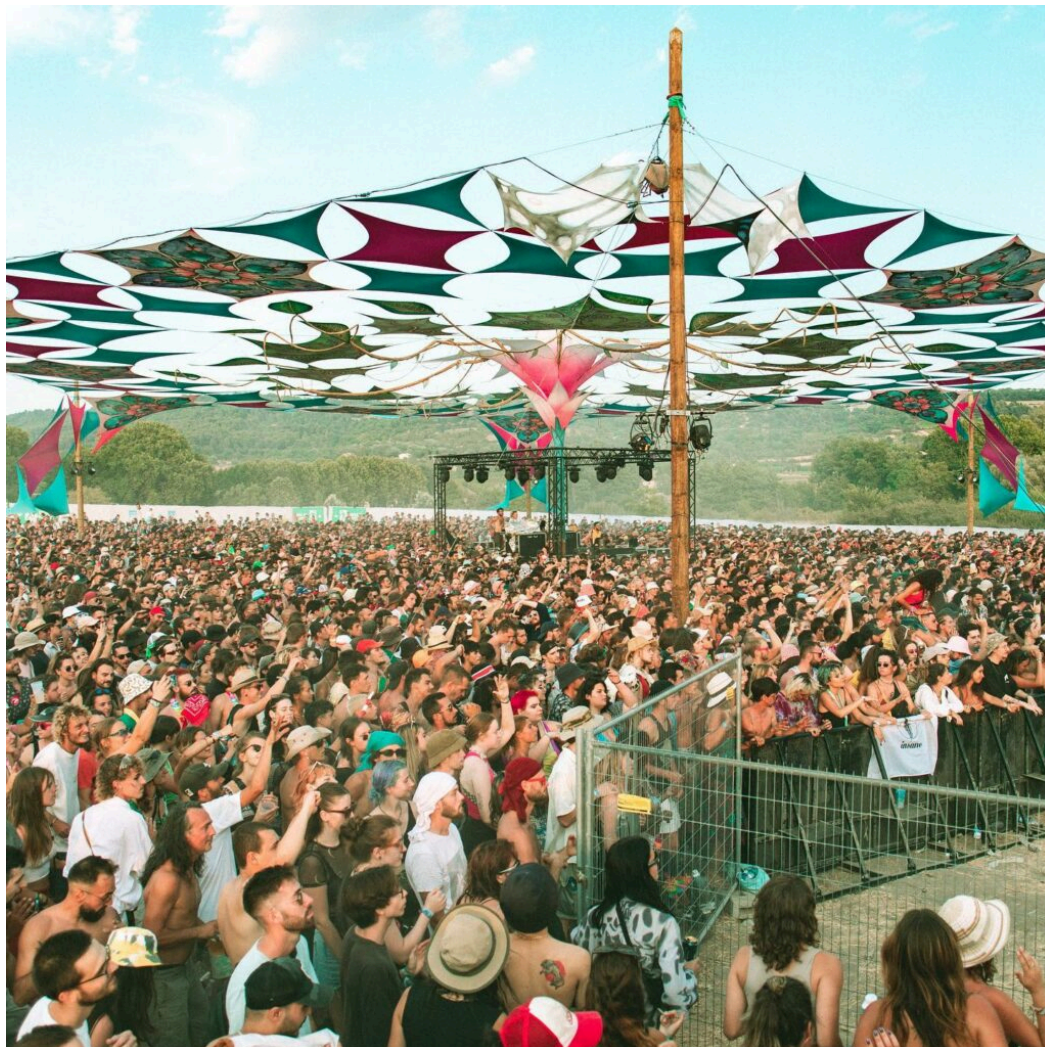

©Insane Festival

Une économie locale stimulée

D'après des études nationales, si on prend la fourchette la plus basse, il est estimé qu'un festivalier dépense en moyenne autour de 50€ par jour en dehors du festival. Cela voudrait dire que les festivaliers de l'Insane ont dépensé environ 1,5 millions d'euros sur le territoire durant les trois jours. Le festival, quant à lui, a dépensé entre 300 000 et 500 000€ dont une grosse partie pour les équipements et le reste pour les hébergements, la nourriture, et autres besoins. Ces chiffres ne sont pour l'instant que des estimations, ils feront l'objet d'une étude qui révélera leur exactitude en 2023.

Les grandes surfaces et les stations essences ont bien évidemment pu profiter de l'affluence pendant le festival, mais les commerçants n'ont pas été mis de côté pour autant.

Ecrit par le 16 décembre 2025

« Il faut sortir du cliché du festivalier qui ne va qu'au supermarché. »

Cédric Maros

Pendant le week-end, la ville d'Apt n'a pas seulement accueilli l'Insane Festival. Au centre-ville, il y avait une brocante, et les commerçants ont organisé leur grande braderie. Ainsi, beaucoup de festivaliers ont été aperçus dans les ruelles et les boutiques du centre-ville aptésien. Si certains festivaliers ont préféré camper sur place, d'autres ont passé leurs nuits en chambre d'hôtes, et même dans des hôtels plus hauts de gamme. « Nous n'avons plus cette image du festivalier qui sort uniquement pour faire ses courses mais qui reste tout le temps du festival sur les lieux de ce dernier », développe l'adjoint en charge de la culture.

Une visibilité importante

En plus d'avoir fait tourner l'économie locale, l'Insane a acquis une nouvelle visibilité pour cette édition et n'a pas manqué d'en faire profiter le territoire du Pays d'Apt. La communication qui a été réalisée sur les réseaux sociaux en amont du festival et pendant ce dernier a eu une importance capitale pour sa fréquentation et son rayonnement. [La page Facebook](#) de l'Insane est suivie par près de 60 000 personnes et [sa page Instagram](#) par plus de 25 000 personnes. La communication est donc une étape cruciale pour donner de la visibilité à l'événement, et par conséquent au territoire dans lequel il est implanté.

« Pendant longtemps, la ville d'Apt était connue seulement pour son marché et pour ses fruits confis, maintenant, il est fréquent d'entendre 'Apt c'est la ville de l'Insane'. »

Cédric Maros

Ainsi, la population qui s'est retrouvée au sein de la ville d'Apt a été rajeunie puisque le festival accueille des jeunes à partir de 16 ans (accompagnés d'un adulte). Le Pays d'Apt s'est donc doté d'une attractivité nouvelle, mais aussi d'une certaine visibilité et notoriété, ce qui par conséquent, a stimulé son économie. « Nous avons déjà eu des échos, sur les réseaux sociaux, de personnes qui n'ont pas pu faire le déplacement cette année mais qui aimeraient déjà réserver leur place pour l'année prochaine », explique Cédric Maros.

De plus, le fait d'ouvrir le festival à des artistes davantage grand public tel qu'Orelsan, Hatik, ou encore Suzanne, permet également d'attirer un nouveau public. Ce dernier, qui n'est pas forcément le public cible de ce type de festival, s'est vite rendu compte qu'il y avait tout à fait sa place. « Beaucoup m'ont dit qu'ils étaient venus pour Orelsan uniquement mais qu'ils prendront le pass 3 jours l'année prochaine », développe Cédric Maros. Faire venir ces artistes a permis d'installer une respectabilité supplémentaire sur le festival qui aujourd'hui se place dans le top 3 des festivals de la Région Sud aux côtés du Delta



Ecrit par le 16 décembre 2025

Festival et les Plages électroniques. Désormais, l'objectif de l'Insane est de se placer dans le top 10 des festivals français. « Nous voulons aller vers une position de 'petit Coachella français', avec une grande qualité artistique dans un milieu paradisiaque », affirme l'adjoint en charge de la culture.

La place du territoire dans cet événement

La question maintenant est de savoir comment le territoire peut absorber et accompagner un événement d'une telle ampleur. L'Insane est amené à grandir dans les années à venir, il va sûrement être étalé sur plus de jours et donc ramener encore plus de festivaliers, ce qui va faire davantage tourner l'économie d'Apt. « Plusieurs milliers de personnes ont été sur liste d'attente et n'ont pas pu avoir de place cette année, nous avons dû en refuser beaucoup, donc il y a un réel potentiel de croissance », affirme l'adjoint en charge de la culture.

Le territoire et les équipes de l'Insane estiment qu'ils ont désormais réussi à sécuriser l'événement et à le mettre en place avec une bonne organisation. « Je prévois pour la rentrée une réunion avec l'ensemble des acteurs culturels, économiques, touristiques, mais aussi environnementaux, ajoute Cédric Maros. Il faut voir quelle est la prochaine étape et comment nous pouvons nous assurer que le territoire dans son entièreté puisse en tirer profit durablement, et que ce ne soit pas considéré comme une nuisance qui vient juste s'installer temporairement au sein du territoire. »

L'effet moteur d'un événement d'une telle ampleur

Si l'Insane Festival dure seulement trois jours, il est considéré comme une structure à part entière qui s'est implantée sur Apt. D'ailleurs, il y a des bureaux et une boutique qui lui sont dédiés à Apt, qui permettent l'emploi de 9 personnes à temps complet à l'année. Ces dernières travaillent pour l'Insane mais aussi pour la programmation d'autres festivals, et ils comptent bien se développer.

« C'est pas seulement un événementiel de trois jours, mais c'est une entreprise qui est venue s'installer sur la ville d'Apt et qui va l'accompagner dans ses projets culturels. »

Cédric Maros

Des projets sont d'ailleurs en cours de discussion pour dynamiser la ville en dehors de sa période touristique. De plus, le fait d'accueillir un événement d'une telle ampleur et d'avoir des retours positifs concernant son organisation et ses répercussions en terme de visibilité crée un effet moteur. La visibilité et la respectabilité de l'Insane dans le monde culturel pourrait permettre à d'autres organisations de vouloir s'implanter à Apt.

Un futur parc des expositions pour la ville d'Apt ?

La prochaine étape serait donc la construction d'un parc des expositions permettant d'accueillir ce festival dans de meilleures conditions, sans avoir à tout reconstruire chaque année, à ramener l'eau, l'électricité, le réseau, et à refaire le parking. C'est un investissement que le Département, le Pays d'Apt Luberon et la ville d'Apt semblent prêts à effectuer puisque ce projet n'est plus seulement à l'étape d'hypothèse. Les premières heures de travail sur ce projet d'envergure devraient avoir lieu à la rentrée afin de pouvoir lancer les travaux qui vont s'étaler sur plusieurs années. Pour le moment aucune date précise n'a été mentionnée, seulement une échéance de trois ou quatre ans.

L'objectif pour la communauté de communes du Pays d'Apt Luberon est de se structurer, d'avoir un équipement qui pourrait accueillir 20 000 spectateurs par jour, telle est l'ambition de l'Insane Festival. Cette infrastructure accueillerait d'autres manifestations comme l'Insane, mais également des rencontres sportives ou encore des salons. Ce parc des expositions va être porté par le pôle 'développement économique' de la communauté de communes car il n'aura pas vocation à avoir une utilisation uniquement culturelle, cela sera une extension de la zone économique de Perréal.

Quels objectifs pour l'Insane 2023 ?

Si cette année, l'Insane Festival a été une grande réussite, les équipes ne revoient pas leurs objectifs à la baisse pour 2023. De nouveaux noms sont en cours de discussion, pour l'instant rien ne peut être révélé. Toujours dans cette volonté d'avoir des grands noms qui vont surprendre, qu'on ne s'attend pas réussir à avoir à Apt. De nouveaux partenariats sont également prévus, beaucoup d'entreprises locales ont déjà manifesté leur volonté d'accompagner le festival l'année prochaine.

Pour ce qui est de la durée du festival, elle devrait augmenter. Ce dernier ne se tiendrait donc plus sur trois jours, mais sur quatre. Et la jauge devrait en faire de même. Le festival devrait pouvoir accueillir 15 000 festivaliers par jour en 2023, au lieu de 12 000, ce qui ferait un total de 60 000 personnes sur les quatre jours.

Enedis aide le festival Insane à réduire son empreinte carbone

Ecrit par le 16 décembre 2025



Le [festival Insane](#), qui va débiter demain à Apt, est une manifestation incontournable du Luberon pour les fans de musique électro. Cette année, Enedis a décidé d'accompagner l'événement dans la réduction de son empreinte carbone.

Le gestionnaire du réseau public de distributeur d'électricité Enedis affirme une nouvelle fois ses engagements en terme d'écologie et s'associe aux équipes du festival Insane afin d'allier la culture à l'écoresponsabilité. Cet événement, qui va avoir lieu les 12, 13 et 14 août, possède le label écoresponsable. Il a un fort impact préventifs sur les jeunes qui s'y rendent et conduit des actions qui traduisent son engagement en matière environnementale. Des actions qui sont en accord avec les valeurs d'Enedis.

Cette année, grâce aux équipes techniques de la base opérationnelle d'Enedis d'Apt, le festival Insane a pu réduire son empreinte carbone. Enedis a réalisé 3 branchements provisoires nécessaires aux installations techniques et mis à disposition du matériel pour l'éclairage du festival. Ainsi, l'entreprise a raccordé 50% de la puissance nécessaire au réseau public d'électricité, ce qui signifie moins de groupes électrogènes, moins de CO2, et moins de bruit.

V.A.

Pause fraîcheur en Vaucluse, Les bons plans pour se baigner et se dorer au soleil



Rivières, lacs, piscines naturelles... Vous avez envie de faire un plouf dans un endroit paradisiaque ? On vous indique où aller.

Le Vaucluse s'épanouit sur de nombreux paysages. Alors que la nature, sa faune et sa flore dorent sous le soleil de l'été et sa chaleur prégnante, des îlots de fraîcheurs, des petits endroits paradisiaques révèlent de merveilleux oasis. Vous aimeriez déployer votre corps dans la fraîcheur tempérée de l'onde ? On vous dit où.

Avignon, le stade nautique

Après 10 ans de fermeture, le stade nautique de Saint-Chamand s'est refait une beauté. Cet équipement emblématique de la ville offre 3 bassins extérieurs : un bassin olympique nordique de 50 m chauffé à 29°,

Ecrit par le 16 décembre 2025

un bassin de plongeon et un bassin ludique. Des activités sportives sont proposées tout au long de l'année : aquagym - aquatraining - aquatonic... L'établissement dispose également d'un centre de remise en forme avec salle de fitness, hammams, saunas, jacuzzis et solarium.

Toboggan, jeux d'eau... Proche du centre-ville, il est possible de s'y rendre très facilement avec le tramway. Juste à côté, se trouve la Plaine des Sports, un espace arboré de 7 ha, entièrement dédié à la pratique du sport et à la détente. Le bâtiment est classé patrimoine remarquable du XXème siècle.

L'établissement héberge un restaurant Cook coon : sandwiches, plats du jour, salades, douceurs.

Ouvert du lundi au vendredi de 8h30 à 16h en hiver ; 7j/7 en été.

Les dimanches, c'est Avignon plage

Au tarif de 4€ par personne par créneau de baignade, venez profiter chaque dimanche de nombreuses activités sportives, ludiques et de bien-être qui viendront compléter l'offre du stade nautique jusqu'au 28 août de 11h à 19h.

Avenue Pierre de Coubertin à Avignon 04 13 60 54 50

<http://www.avignon.fr/espaces-culturels-et-sportifs/les-piscines-municipales/>



DR Le stade nautique à Avignon

Le plan d'eau de la Riaille à Apt

Situé au cœur du Parc naturel régional du Luberon, le plan d'eau de la Riaille est un plan d'eau artificiel de 8 ha, créé pour les loisirs. Il regroupe sur un même site une aire de baignade, un solarium, des jeux d'eau, des activités de loisirs, des infrastructures sportives (courts de tennis, parcours santé), des aires de détente, des tables de pique-nique, un « snack », un restaurant et prochainement une aire de camping-

Ecrit par le 16 décembre 2025

car et un skate-park (mars 2020). Une piscine flottante de 230 m², entourée de plages en bois, a été installée au large des berges naturelles et reliée par deux pontons flottants en liaison avec les espaces ludiques. Deux zones de baignade ont été créées : un grand bassin de 160 m² et 1,40m de profondeur et un petit bassin de 70 m² et 40 cm de profondeur. La surveillance de la baignade est assurée quotidiennement jusqu'au 31 août 2019 de 13h à 19h. Les cheminements qui relient la zone de baignade - le poste de secours - les sanitaires sont accessibles aux PMR. L'accès est gratuit.

Plan d'eau de la Riaille à Apt.



La Riaille à Apt

Etang de la Bonde à Cabrières d'Aigues

L'étang est ouvert à la baignade toute l'année. A l'ombre des pins les familles y déjeune à l'ombre. L'étang de la bonde est ouvert à la baignade, surveillée l'été sur une partie. Il faut noter que selon l'intensité des précipitations et le débit de l'Eze durant la période hivernale, l'étang voit son niveau varier de saison en saison. Un grand parking gratuit est accessible en face du café du lac. Un snack extérieur et une buvette, à côté du camping, sont ouverts en haute saison. Quatre courts de tennis sont à disposition toute l'année.

Etang de la Bonde à Cabrières d'Aigues.

Ecrit par le 16 décembre 2025



DR Etang de la Bonde à Cabrières d'Aigues

Le plan d'eau de Cadenet

situé au Camping Val de Durance, ce plan d'eau dispose d'une plage aménagée, ainsi qu'une zone de pêche. Accès payant pour les personnes extérieures au camping (adultes 6€, enfants 3€). Ce lac naturel de 3 hectares dispose d'une plage de sable fin accueillant les amateurs de baignades, de baignades de soleil et, en haute saison, d'activités nautiques. La sécurité des baigneurs est assurée par des maîtres-nageurs. Le lac est ouvert jusqu'au 31 août. Un petit snack propose boissons et encas. Il est bien sûr possible d'apporter son pique-nique.

Plan d'eau de Cadenet. Chemin les routes à Cadenet.

Ecrit par le 16 décembre 2025



DR Plan d'eau de Cadenet du camping de Val de Durance

Le lac de Paty à Caromb

Le lac artificiel, où l'on peut se baigner, est né de la construction d'un barrage sur le Lauron à la fin du XVIII^e siècle, longtemps le plus imposant de France. A l'époque, il s'agissait d'alimenter toute l'année les moulins de Caromb, le village qui se trouve en contre-bas.

Aujourd'hui, le Paty, c'est d'abord un agréable lieu de pique-nique, de baignade et de pêche, avec sa guinguette ombragée et ses berges bien pratiques, pour se rafraîchir ou taquiner la truite. Mais le Paty ne se résume pas à son lac. La retenue elle-même et le Vallat de Chaudeyrolles constituent un paradis pour les batraciens (Grenouille rieuse ou Salamandre tachetée), et les libellules dont on peut admirer le ballet incessant. Aux abords de la Pré Fantasti – une demeure réputée hantée qui remonte au temps des papes d'Avignon – vous pourrez observer plus d'une centaine d'oiseaux : parmi eux, certains sont rares, comme la Huppe fasciée orange et noire ou la Pie grièche méridionale blanche à tête noire. Enfin, en vous baladant dans les collines qui dominent le site, sur un sentier balisé, vous croiserez de nombreux mammifères au cœur d'une forêt de pins d'Alep et de chênes. En chemin, vous découvrirez des ouvrages en pierre sèche. Ils témoignent de l'exploitation pastorale et agricole du site, patiemment façonné par les hommes.

Lac du Paty. Chemin du Paty à Caromb

Ecrit par le 16 décembre 2025



DR Le Lac du Paty à Caromb

Le lac de Monteux

C'est la base de loisir gratuite courue par le tout Avignon. On y pratique toute sorte de loisirs nautiques. On y trouve aussi des aires de jeux pour les enfants et une plage surveillée. Baignade surveillée dans la zone autorisée. Plage privée avec espace transat (avec service boisson), Location de pédalos : simple ou avec toboggan, de Paddles/Kayaks, Parc gonflable sur l'eau. Réservation au 04 90 70 14 90, ou au Snack de la Dune. En poussette, aux heures fraîches, on apprécie le sentier pédagogique qui longe le lac. A côté ? Il y a [Wave Island](#) avec ses toboggans, tubes, vagues de surf, cascade, rafting et aussi le parc Spirou.

800 allée de Beaulieu à Monteux. 04 88 84 72 17. info@waveisland.fr

Ecrit par le 16 décembre 2025



DR Le Lac de Montoux, la baignade y est gratuite mais le parking est payant

Le lac de Prato plage

A Pernes-les-Fontaines la baignade à la plage Prato plage est surveillée. On y propose même des cours de natation et d'aquagym. Un snack permet de s'y restaurer. Un grand parking privé permet d'accéder à la plage.

534, chemin de la Prato plage à Pernes-les-Fontaines. Gratuit. Tout public.

Le plan des Salettes à Mormoiron

Une petite plage de sable bordée de pins où la baignade est surveillée. L'on peut aussi y faire de l'accrobranche et aussi du VTT ainsi que de la pêche. Un petit restaurant y propose ses spécialités locales avec vue sur le lac.

Plan d'eau des Salettes à Mormoiron.

Les Gorges du Toulourenc

Au pied du Mont Ventoux, il y a Malaucène et ses magnifiques gorges du Toulourenc, la rivière qui s'y déploie sur 30 kilomètres, du château d'Aulan jusqu'à l'Ouvèze. On peut s'y baigner après le hameau de Veaux, à Entrechaux et à Saint-Léger-du-Ventoux. En raison de la préservation des massifs forestiers -

Ecrit par le 16 décembre 2025

notamment des incendies de forêt- il est préconisé d'appeler la mairie avant de s'y rendre pour vérifier que les gorges sont accessibles.

Gorges du Toulourenc à Malaucène, Entrechaux et Saint-Léger du Ventoux.



DR Les gorges du Toulourenc

Le plan d'eau du Revestidou à Caderousse

Le plan d'eau s'étend sur 20 hectares. On s'y baigne, on y pêche des Brochets, des Sandres et des Carpes et l'on peut même y faire de la planche à voile –à condition de l'emporter avec soi.

Plan d'eau du Revestidou. Les Brotteaux à Caderousse. D'accès au site de baignade [ici](#).

<http://www.caderousse.fr/Plan>

Ecrit par le 16 décembre 2025

Rodéo urbain, après le drame de Pontoise, la pratique jugée inadmissible en Vaucluse



Les forces de l'Ordre sont intervenues aujourd'hui -mercredi 10 août- de 15h30 à 17h30 au carrefour de l'avenue de Cabrières et de la Rocade Charles-de-Gaulle à Avignon, sous le commandement de Jean-Philippe Sannac, commandant fonctionnel, adjoint au chef de service Voie publique d'Avignon et en présence de Christian Guyard, secrétaire général de la Préfecture de Vaucluse. Mission ? Lutter contre le rodéo urbain.

Le bilan

Au bilan de ces deux heures de contrôles ? 76 personnes ont été contrôlées dont 72 véhicules légers et 4

Ecrit par le 16 décembre 2025

deux-roues. 24 amendes ont été dressées concernant les assurances, permis et plaques, 2 interpellations pour défaut de permis et d'assurance et 2 véhicules mis en fourrière. Le dispositif regroupait 11 policiers, dont deux motards, sous le commandement de Jean-Philippe Sannac qui regroupe toutes les patrouilles civiles et sérigraphiées, c'est-à-dire l'ensemble des policiers de la voie publique. Il est l'adjoint de la commissaire et dirige 184 agents.



Le commandant fonctionnel Voie publique Jean-Philippe Sannac et Christian Guyard, secrétaire général de la Préfecture lors de l'opération Rodéo urbain à la Rocade d'Avignon Copyright Mireille Hurlin

Force publique

Christian Guyard, secrétaire général de la préfecture de Vaucluse a fait le déplacement pour soutenir les policiers : «Plusieurs opérations sont actuellement menées en zones Police et Gendarmerie, sur le Vaucluse, à l'initiative du ministre de l'Intérieur Gérald Darmanin, pour lutter contre ce phénomène de rodéo urbain, en écho au drame qui s'est produit en région parisienne. Cependant de nombreuses

Ecrit par le 16 décembre 2025

opérations avaient déjà eu lieu antérieurement.»

Rodéo à Pontoise, deux enfants de 10 et 11 ans percutés de plein fouet

Deux enfants, une petite fille de 10 et un petit garçon de 11 ans ont été renversés pendant un rodéo urbain vendredi 5 août à 21h30. L'homme de 18 ans en défaut de permis et d'assurance avait pris la fuite avant de se rendre, le lendemain, avec son avocat au commissariat de Cergy-Pontoise. Il habitait le même quartiers que les petites victimes.

Ce qui s'est passé ?

Les deux enfants ont été percutés alors qu'ils jouaient au chat et à la souris dans une cour du quartier des Hautes de Marcouville à Pontoise. Le petit garçon de 11 ans, tout d'abord pris en charge dans un état grave s'en tirera finalement avec une fracture ouverte du tibia-péroné et une amnésie traumatique. Son pronostic vital qui avait été engagé est actuellement stabilisé. La petite fille de 10 ans souffre, elle, d'un important traumatisme crânien opéré samedi dernier et a été placée en coma induit. Son pronostic vital reste engagé. Quant au suspect il a été mis en examen, a été placé en garde à vue puis en détention.

Ecrit par le 16 décembre 2025



Copyright Mireille Hurlin

Sur place à Avignon

«En Vaucluse et en juillet 82 opérations de contrôles ont eu lieu sur les routes du département, dont 36 spécifiquement sur les deux-roues, a souligné Christian Guyard. Nous allons accentuer ces contrôles sur tout le territoire, pour lutter contre ce phénomène et rassurer nos concitoyens car nous sommes là pour les protéger. Le rodéo urbain doit absolument cesser car il est inadmissible. Les conséquences peuvent être graves pour les personnes qui se prêtent à ce type d'exercices et celles qui se trouvent à proximité.»

Le rodéo à Avignon ?

«Le rodéo urbain existe sur Avignon et ailleurs, concède Christian Guyard. La Police nationale doit être présente le plus souvent possible avec le soutien de la Police municipale et de la Gendarmerie pour éviter ce phénomène comme sur cet axe : la Rocade Charles-de-Gaulle propice à ce type d'activité. Les villes de Sorgues, Carpentras, Cavaillon et Orange peuvent être potentiellement victimes de ce type de pratique.

Ecrit par le 16 décembre 2025

Nous ne déplorons pas d'accident grave comme ce qui est advenu en région parisienne. Nous sommes là pour que cela ne se produise pas ici.»

Quels recours ?

«En cas de rodéo urbain nous pouvons saisir les véhicules de personnes interpellées. Elles risquent jusqu'à 5 ans d'emprisonnement et 75 000€ d'amende. Actuellement il n'y a pas eu flagrant délit.»

Quelle actualité ?

«Pour le moment le Vaucluse est préservé des feux de forêt, constate Christian Guyard, nous serons très présents lors du festival [Insane](#) d'Apt -festival techno, rap, chanson française, électro, trance, hard music- qui accueillera plus de 30 000 personnes. Nous sommes là en zone Gendarmerie qui sera très fortement mobilisée et appuyée par les Forces mobiles. Le maintien de l'ordre public dans une ville comme Apt n'est pas neutre.»



Le briefing pour la mise en place du dispositif Copyright Mireille Hurlin

Delta plus : un chiffre d'affaires en croissance au premier semestre



2021 a été une année fructueuse pour la société d'équipements de protection individuelle Delta Plus qui a enregistré un chiffre d'affaires record s'élevant à 344,2 millions d'euros. Jusqu'ici en 2022, l'entreprise, dont le siège se situe à Apt, poursuit dans cette lancée.

Pour [Delta plus](#), l'année dernière a été marquée par l'achat de plusieurs entreprises telles qu'Artex, [Alsolu](#) ou encore ERB Industries. En janvier 2022, la société aptésienne a également fait l'acquisition de la société italienne Maspica, suivi de l'entreprise australienne Safety Link un mois plus tard. Ces différents rachats ont largement contribué à la croissance économique de l'entreprise qui continue dans cette direction.

Au premier semestre, Delta plus enregistre un chiffre d'affaires de 204,9 millions d'euros, ce qui signifie que les ventes ont augmenté de +22,8% par rapport à la même période en 2021. Le chiffre d'affaires du premier semestre se situe donc à +25,2 millions d'euros comparé à la fin du premier semestre de l'année dernière.

Ecrit par le 16 décembre 2025

En Europe, le chiffre d'affaires du premier semestre 2022, qui s'élève à 107,4 millions d'euros, est en croissance de +26,4 millions d'euros, c'est-à-dire +32,5%, grâce à l'intégration de la société Maspica. Dans le reste du monde, le chiffre d'affaires s'élève à 97,5 millions d'euros. L'acquisition de Safety Link a donc permis une croissance de +11,7 millions d'euros, soit +13,7%, par rapport à 2021.

Les objectifs du second semestre

Le premier semestre de 2022 a été marqué par de nombreux événements qui ont eu un impact majeur sur les entreprises comme la guerre en Ukraine, les confinements stricts en Chine en raison du Covid-19, l'augmentation des prix des matières premières, ainsi que les [variations significatives des taux de change des principales devises mondiales](#). Pour autant, Delta plus a toujours pour ambition pour l'année de poursuivre la croissance organique de son chiffre d'affaires.

L'objectif premier de l'entreprise est de garder une structure financière solide qui lui permet d'assurer le financement de son développement, que ce soit au niveau des équipements qu'elle propose, ou de son rayonnement à l'international.

V.A.

Apt : les photos du concours 'Un regard sur la nature en ville' exposées au jardin public

Ecrit par le 16 décembre 2025



Le concours sur le thème 'Un regard sur la nature en ville', qui a été organisé à Apt, voit les photos de ses participants exposées au jardin public de la commune. Accessible à tous dès aujourd'hui, cette exposition sera en place jusqu'au 30 septembre.

Hier, élus, partenaires, invités et participants au concours ont vagabondé entre les arbres du jardin public d'Apt lors du vernissage de l'exposition des photos du [concours 'Un regard sur la nature en ville'](#). Ce dernier, qui a eu lieu au mois de mai, a été élaboré dans le cadre de la politique 'Environnement et développement durable' de la commune. L'objectif pour les participants était de montrer leur point de vue sur la biodiversité dans un milieu urbain.

Pour cette compétition, le jury, présidé par le célèbre photographe [Hans Silvester](#), a reçu plus de 130 photographies dont les auteurs n'étaient pas seulement des Aptésiens. Les participants ont représenté plus de 18 communes étalées sur 4 départements. Amateurs et professionnels de tout âge, tous partagent un point commun : la passion.

Ecrit par le 16 décembre 2025



Une dizaine de panneaux ont été installés aux quatre coins du jardin public avec toutes les photos du concours. ©Vanessa Arnal

Le gagnant du concours

Parmi tous les participants, 12 ont été désignés comme lauréats : Christine Anton, Guy Chaigneau, Serge Truphemus, Jean-Jacques Pauleau, Chaulan Irene, Jean-Marc Faday, Muriel Boher, Lucas Garreau, Marilou Polzin, Evelyne Rostoll, Pierrick Moigneau et Marine Giannelli. En récompense de leur travail, ils ont reçu leur photo lauréate imprimée au format A3 par la Maison Suet, partenaire du concours, un ouvrage de Hans Silvester, ainsi qu'un kit de jardinage.

5 participants ont reçu les premiers prix avec en récompense un stage photo argentique à la Maison Suet, leur photo gagnante imprimée au format A3 également, un bon d'achat pour la réalisation de tirages photographiques, un bon d'achat à la Pépinière Semaire, partenaire du concours, pour l'achat de plantes et de matériel et deux livres édités par le Parc naturel régional du Luberon. Sylvie Fricot se positionne à la cinquième place, Sonia Boggia à la quatrième, Philippe Fricot à la troisième, Sophie Durante est arrivée en deuxième position sur le podium.

Ecrit par le 16 décembre 2025



De gauche à droite : Benoît Suet (Maison Suet), Sonia Boggia (quatrième prix), Hans Silvester (président du jury), Sophie Durante (deuxième prix), Patricia Nervi (Aptésienne qui a fait partie au jury), Gaëlle Letteron (adjointe chargée de l'environnement et du développement durable), Philippe Fricot (troisième prix), Véronique Arnaud-Deloy (maire d'Apt), Robert Caracchioli (premier prix).

©Vanessa Arnal

Le grand gagnant du concours est Robert Caracchioli avec son œuvre intitulée 'Grands cormorans sur le Plan d'eau'. Une photo dont la beauté fait l'unanimité et à laquelle l'auteur a joint une explication : « Zone de loisirs et de pleine nature, le Plan d'eau de la Riaille, qui jouxte la zone industrielle, est un endroit privilégié pour photographier une grande diversité d'oiseaux aquatiques après le départ des derniers promeneurs. Les grands cormorans sont nombreux jusqu'aux premiers jours du printemps. Janvier et février sont les mois privilégiés, surtout dans la lumière rose du crépuscule. »

Ecrit par le 16 décembre 2025



La photo de Robert Caracchioli, qui a reçu le premier prix. ©Robert Caracchioli

Une compétition à but environnemental

Si cet événement s'apparente à un simple concours de photographie, l'enjeu est en réalité bien plus grand pour la politique 'Environnement et développement durable' de la ville. « L'objectif était de voir comment les citoyens perçoivent la nature au milieu de la ville d'Apt, explique Gaëlle Letteron, adjointe chargée de l'environnement et du développement durable à la mairie d'Apt. Tout le monde peut porter un regard bien différent sur une même chose. »

Ainsi, Gaëlle Letteron compte bien se servir de toutes ces photos pour travailler sur la politique 'Environnement et développement durable' d'Apt. Dans une ère où toutes nos actions comptent en ce qui concerne l'environnement, il était important pour la mairie d'avoir l'avis des citoyens qui sont les premiers concernés. Et comme l'a dit Hans Silvester, « les images sont plus importantes que les mots. » L'intérêt de ce concours prend donc tout son sens.

(Vidéo) On en rêvait, ils l'expérimenteront très bientôt : Territoires zéro chômeur de longue durée



L'expérimentation **Territoires Zéro Chômeur de longue durée** en Pays d'Apt Luberon vient de naître. Elle sera opérationnelle fin octobre. Ambition ? Apporter une solution d'emploi à 400 personnes dans les 5 prochaines années, dont 300 devraient être salariées au sein des futures Entreprises à But d'Emploi. C'est aussi valable pour les personnes en situation de handicap.

Le mot d'ordre de ce dispositif de l'Économie sociale et solidaire ? C'est à l'emploi de s'adapter à la personne pour que chacun puisse accéder au travail. Objectif ? Que la société de l'assistance se mue en une société du travail. Ainsi l'emploi d'une personne rejaillit sur toute la famille, un acte qui pourrait bien refonder la société de l'optimisme et de la confiance.

Une société de l'optimisme et de la confiance retrouvés

Cette expérimentation provient également d'un constat : 'Nul n'est inemployable à condition que l'on adapte le travail aux contraintes et aux particularités des demandeurs d'emploi', 'le travail ne manque pas puisque de nombreux besoins de la société ne sont pas satisfaits' ; et enfin, 'Ce n'est pas l'argent qui manque'.



Ecrit par le 16 décembre 2025

Réinjecter l'argent du travail aux travailleurs

Pour preuve ? En 2019, ATD Quart monde évalue le coût annuel d'un chômeur de longue durée pour la collectivité -à partir de 1 an- à 18 000€, soit 40 milliards d'euros par an pour l'Etat et les collectivités territoriales. Or, un Smic (Salaire minimum de croissance) charges comprises se monte à 20 000€. Dans ces conditions pourquoi ne pas injecter cet argent directement dans l'emploi, avec, précisément, des personnes du cru en s'appuyant sur leurs envies et les besoins du territoire ?

Quel mode de financement ?

À moyen terme, le projet « Territoire zéro chômeur » prévoit deux sources de financement principales. D'une part la réorientation des coûts de la privation de l'emploi : ensemble des allocations de différentes natures ([RSA](#), [ASS](#), [AAH](#), [CMU](#)...) octroyées aux personnes privées de ressources, apport de cotisations nouvelles (impôts, cotisations sociales) et coûts induits par la grande pauvreté dans les domaines du logement, de la santé, de la sécurité, de la protection de l'enfance...;

Et Le chiffre d'affaires réalisé par les [EBE](#) (Entreprise à but d'emplois) : à court terme, la « contribution au développement de l'emploi » versée aux salariés des EBE, au moins équivalente au Smic, est financée par le fonds d'expérimentation territoriale contre le chômage de longue durée, abondé par l'État et les collectivités volontaires, avec qui les entreprises signent une convention. Par ailleurs, pour aider les EBE à démarrer leurs activités, des fonds d'amorçage (publics et privés) ont été sollicités par les comités locaux et les directeurs.

Ecrit par le 16 décembre 2025



Repères

L'expérimentation territoires zéro chômeur de longue durée a été votée à l'Assemblée nationale à l'unanimité en 2015 et mise en place par la promulgation de la loi en février 2016. Depuis 2017, 10 territoires y travaillent. Une nouvelle phase d'expérimentation a été lancée en pour étendre le dispositif à 50 nouveaux territoires, voire plus.

Une initiative ATD Quart monde

L'initiative est soutenue par [ATD Quart monde](#) (mouvement international pour mettre fin à la pauvreté et construire une société plus juste) et d'autres associations pour créer des entreprises à but d'emploi (EBE) dans les territoires pilotes. Celles-ci devant embaucher des chômeurs de longue durée en CDI (Contrat à durée indéterminée).

Le challenge ?

Il sera de produire des biens et des services répondant à des besoins non satisfaits car peu rentables. Alors comment ces entreprises pourront-elles répondre à la demande tout en créant du profit, car la gageüre sera de rendre pérennes ces emplois.



Ecrit par le 16 décembre 2025

Nous y voilà !

«En novembre 2019, nous nous sommes intéressés à une expérimentation permettant à des chômeurs de longue durée, de retrouver un CDI (Contrat à durée indéterminée à temps choisi) à condition de le vouloir, d'habiter les communes concernées depuis plus de 6 mois et d'être privé durablement d'emploi depuis plus d'un an,» relate André Jacquet, à l'initiative du projet 'Territoires zéro chômeurs de longue durée'.

Tout d'abord ficeler le dossier national

«Après 33 mois passés à travailler sur le dossier, notre demande d'habilitation a été couronnée de succès. C'était le fruit de rencontres, de développement du projet auprès des élus, des entreprises et de l'ensemble des partenaires du territoire, pour les convaincre et obtenir le sésame du Conseil d'administration du [Fonds national d'expérimentation](#) (ETCLD) présidé par Louis Gallois (ex-PDG d'Airbus), puis par le Ministère du travail.»

Ecrit par le 16 décembre 2025

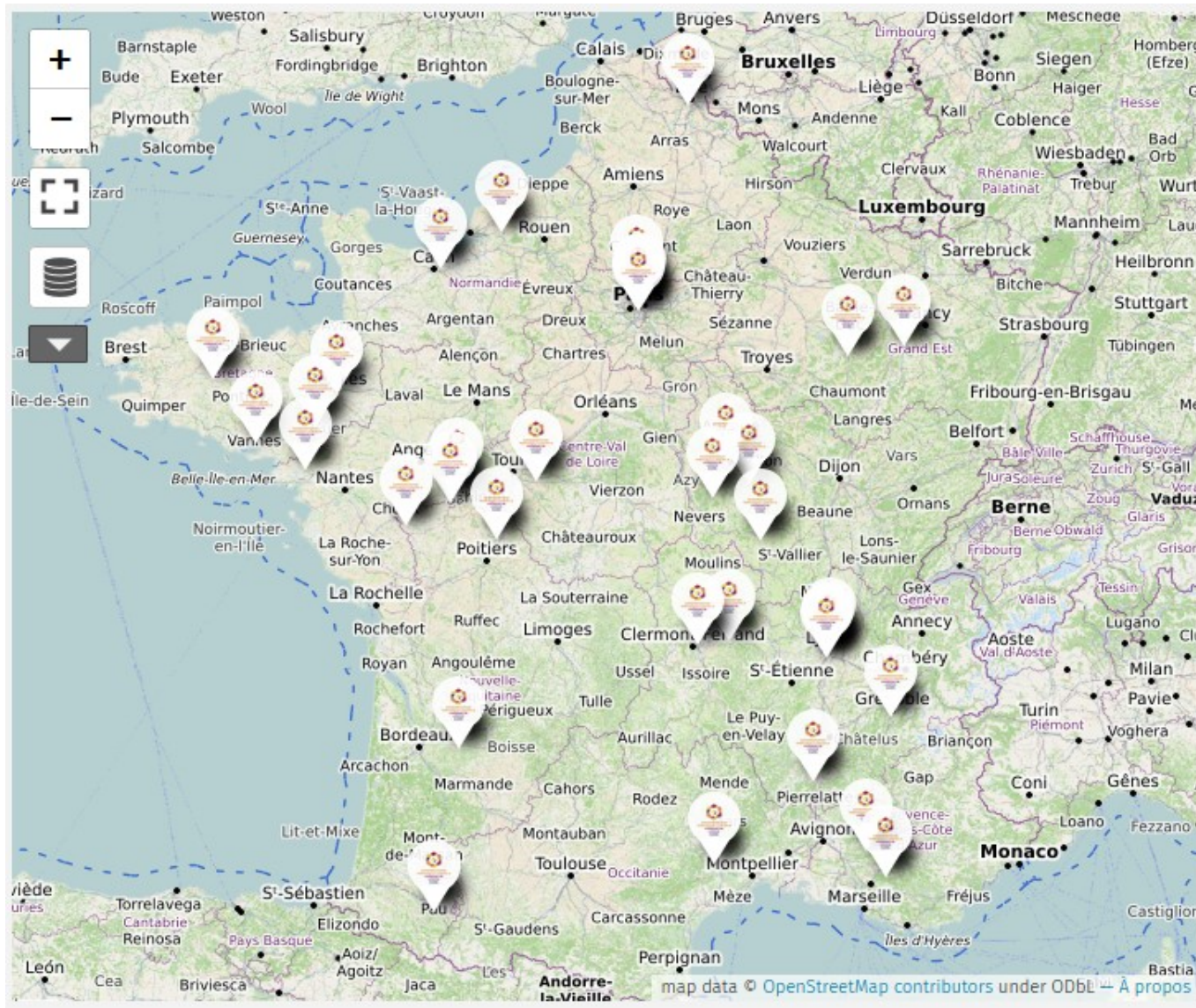

Carte des territoires où l'expérimentation est en cours

Puis le dossier local

«L'habilitation donne accès aux financements de l'État et du Département mais durant ces presque trois ans de préparation du projet pour travailler nous avons été soutenus par la Fondation [des trois cypres](#) dont je suis administrateur, par la [délégation vauclusienne de Caritas France](#) et par le programme [Leader](#) (Liaison entre action de développement de l'Économie rurale) qui finance le poste de chef de projet de Laurent Garcia », a précisé André Jacquet.

Les communes concernées

Les Communes d'Apt, de Saint Saturnin-lès-Apt et de Gargas sous l'égide de la Communauté de Communes Pays d'Apt Luberon et du Comité Local de l'Emploi, présidé par Patrick Merle, seront donc

Ecrit par le 16 décembre 2025

autorisées à mettre en œuvre l'expérimentation dès lors que seront signées l'ensemble des conventions avec l'Etat, le Département, Pôle Emploi, les Collectivités territoriales. C'est l'association Zou Vaï qui accueillera la première Entreprise à But d'Emploi (EBE) prévue dans le projet. En effet, la loi d'expérimentation prévoit que les EBE perçoivent les aides directes à l'emploi financées par l'Etat et par le Conseil départemental à concurrence de 15% de la dotation de l'Etat. Ces aides sont versées via le Fonds d'expérimentation (ETCLD), qui en contrôle l'utilisation.

Pas de concurrence

Les activités développées n'entreront pas en concurrence avec les emplois existants. Elles poursuivront deux objectifs : favoriser la mise en œuvre des politiques publiques locales comme par exemple le traitement des bio déchets, le recyclage du verre plat, le démantèlement des portes et fenêtres pour leur valorisation, ou encore la mise en œuvre du Plan alimentaire territorial ; et apporter des services nouveaux et complémentaires aux habitants, aux entreprises et aux commerces du territoire.

Démarrage fin octobre

«Le démarrage des activités est prévu fin octobre, précise André Jacquet. D'ores et déjà, 58 candidatures de futurs salariés ont été validées par le Comité Local de l'Emploi. D'ailleurs des locaux sont sur le point d'être acquis et le futur directeur de l'EBE est déjà recruté.»

Le territoire porte le droit au travail

«Dans le cadre de l'expérimentation Zéro Chômeur de Longue Durée, c'est le Territoire qui se mobilise et qui reçoit l'habilitation pour porter le droit à l'emploi pour toutes les personnes volontaires, précise André Jacquet. Cette mobilisation se fera également grâce à l'association EnSèn! créée en début d'année à cet effet, à la demande du fonds d'expérimentation, afin de promouvoir le droit à l'emploi et d'aller à la rencontre des personnes qui en sont privées. De par son action, elle contribue à l'établissement de la liste des PPDE (Personnes privées durablement d'emploi) éligibles.»

Ecrit par le 16 décembre 2025



DR

Une expérimentation locale

«L'importance en matière d'emplois créés sur 5 ans, en fait un projet majeur de l'expérimentation nationale et unique, de par sa taille, en région Paca. Il est porté par Laurent Garcia, chargé de mission et nombre de bénévoles sous la houlette du vice-président en charge de l'insertion du département et président du Comité Local de l'Emploi, Patrick Merle », rappelle André Jacquet.

Les activités proposées

«Les activités développées n'entreront pas en concurrence avec les emplois existants, insiste André Jacquet. Elles poursuivront deux objectifs principaux : d'une part favoriser la mise en œuvre des politiques publiques locales comme par exemple le traitement des bio déchets, le recyclage du verre plat ou encore la mise en œuvre du Plan Alimentaire Territorial ; et d'autre part apporter des services nouveaux et complémentaires aux habitants, aux entreprises et aux commerces du territoire.» «Les salariés eux-mêmes seront à l'initiative des activités qu'ils pourront mettre en place,» précise Laurent Garcia, chargé de mission.

Dans le détail

EnSèn

«Dans le cadre de l'expérimentation Zéro Chômeur de Longue Durée, c'est le Territoire qui se mobilise et qui reçoit l'habilitation pour porter le droit à l'emploi pour toutes les personnes volontaires relève André



Ecrit par le 16 décembre 2025

Jacquet. Cette mobilisation se fera également via l'association EnSèn créée en début d'année à cet effet, à la demande du fonds d'expérimentation, afin de promouvoir le droit à l'emploi et aller à la rencontre des personnes qui en sont privées.

Pour y accéder

L'expérimentation TZCLD (Territoire zéro chômeur de longue durée) a pour but de promouvoir l'emploi pour tous avec un accès aux CDI - Contrats à durée indéterminée- à temps choisis. Les conditions pour pouvoir en bénéficier ? Toutes les personnes au chômage depuis 1 an et habitant le territoire depuis plus de 6 mois peuvent y prétendre.

Zou Vaï

« A l'initiative de l'association nationale TZCLD, l'association [Zou Vaï](#) a pour objectif de proposer des emplois en CDI (Contrat à durée indéterminée) aux chômeurs de longue durée inscrits sur Apt, Gargas et Saint-Saturnin-lès-Apt. En co-construction avec les PPDE (Personnes Privées Durablement d'Emploi) des activités non-concurrentielles vont nourrir l'EBE (Entreprise à But d'Emploi) dans divers domaines : agriculture, multi services, réemploi, recyclage, surcyclage, cuisine, méthanisation.

Ecrit par le 16 décembre 2025



De gauche à droite André Jacquet administrateur de [la Fondation des trois cyprès](#) et initiateur du projet ; Laurent Garcia chef de projet ; Patrick Merle président du Comité local de l'emploi et vice-président de la Communauté de communes et du Conseil départemental ; Alain Poirer président de l'association Zou Vaï qui portera la future Entreprise à but emploi ; Jean-Pierre Fabre président de l'association EnSèn ! qui porte le droit à l'emploi en Pays d'Apt et Fabien Baronnier futur directeur de l'EBE ont présenté leur projet à la presse.

La privation d'emploi

«La privation d'emploi ce n'est pas qu'être sans emploi, souligne Laurent Garcia, c'est aussi enchaîner les CDD (Contrats à durée déterminée), des temps partiels subis. Ces deux cas sont considérés comme une privation durable d'emploi. La privation d'emploi n'est pas que l'absence d'emploi. Ce qui sera le plus demandé aux personnes embauchées ? La polyvalence pour répondre au besoin d'employabilité et aux exigences de l'entreprise en termes de production et qualité de service.»

Concrètement



Ecrit par le 16 décembre 2025

«Des réunions d'informations générales sont régulièrement organisées par des bénévoles ayant une expertise dans le domaine des ressources humaines, détaille Alain Poirot, président de l'association Zou Vaï, où sont reçus, à nombre égal, des hommes et des femmes. Puis puis vient le temps des entretiens individuels où nous recevons une majorité d'hommes. Le choix des activités est ensuite soumis à l'approbation de la personne qui veut s'inscrire dans le projet et signe un contrat. La situation, les compétences et appétences de la personne sont exposées -dans l'anonymat- lors d'une commission réunissant le comité local de l'emploi, pôle emploi et les acteurs du territoire puis au Comité local de l'emploi qui valide. 58 personnes sont d'ores et déjà inscrites dans ce parcours d'insertion qui seront progressivement embauchées par l'EBE. Une personne est chômeur de longue durée lorsqu'elle est sans emploi depuis 1 an. Pour plus d'informations, nous vous attendons à la permanence du local St Pierre, du lundi au samedi de 9h à 12h. « **Zou Vaï, (Allons-y en provençal) 51, place Saint-Pierre à Apt. 07 80 98 02 74**

Les infos pratiques

Laurent Garcia, chef de projet de la CCPAL Communauté de communes Pays d'Apt Luberon.
garcialaurent@yahoo.fr Local d'accueil situé 51, place Saint-Pierre à Apt.
La carte de tous les territoires habilités [ici](#).