Les Petites Affiches de Vaucluse depuis 1839

Ecrit par le 30 novembre 2026

Vaucluse, près de 30 000 emplois à pourvoir



Près de 30 000 emplois seraient proposés par les entreprises de Vaucluse à ses habitants actifs selon l'enquête en besoin de main d'œuvre -BMO- menée par France Travail au 31 décembre 2024. Plus précisément 29 350 emplois à venir dans le secteur des services –à hauteur de 54%-, l'agriculture et les industries alimentaires à 27% et le commerce à hauteur de 11%. Egalement, un projet d'embauche sur deux est lié à une activité saisonnière, soit 14 780 propositions.

«Pour la 2e année consécutive, France Travail Vaucluse constate une diminution des intentions d'embauche des employeurs, relève Aude Fredenucci, directrice de France Travail Vaucluse. Les projets de recrutement reculent de 14% sur un an. Au total, 29 350 emplois potentiels ont été recensés, ce qui représente une baisse de 4 700 projets de recrutement par rapport à l'année précédente. Cette tendance départementale reflète celle observée à l'échelle régionale. Enfin, près de 2 intentions de recrutement sur 3 -64%- émanent d'entreprises accueillant moins de 20 salariés et près de 12 450 propositions

Les Petites Affiches de Vaucluse depuis 1839
Pour toujours en savoir plus, lisez **www.echodumardi.com**, le seul média économique 100% Vaucluse habilité à publier les annonces légales, les appels d'offres et les ventes aux enchères !

Les Petites Affiches de Vaucluse depuis 1839

Ecrit par le 30 novembre 2026

d'emplois –sur les presque 30 000- sont jugées difficiles.»



Les métiers les plus recherchés
Les métiers les plus recherchés, en emplois saisonniers, sont serveurs de cafés, restaurants, aides de cuisine, employés polyvalents de la restauration, agents d'entretiens de locaux, employés de l'hôtellerie et cuisiniers.

L'agriculture et l'industrie alimentaire
L'agriculture et l'industrie alimentaire se placent en 2e recruteur avec 27% des intentions d'embauche, soit 7 870 projets de recrutement. Les profils les plus recherchés sont viticulteurs, arboriculteurs, agriculteurs, maraîchers, horticulteurs et ouvriers peu qualifiés des industries agro-alimentaires.

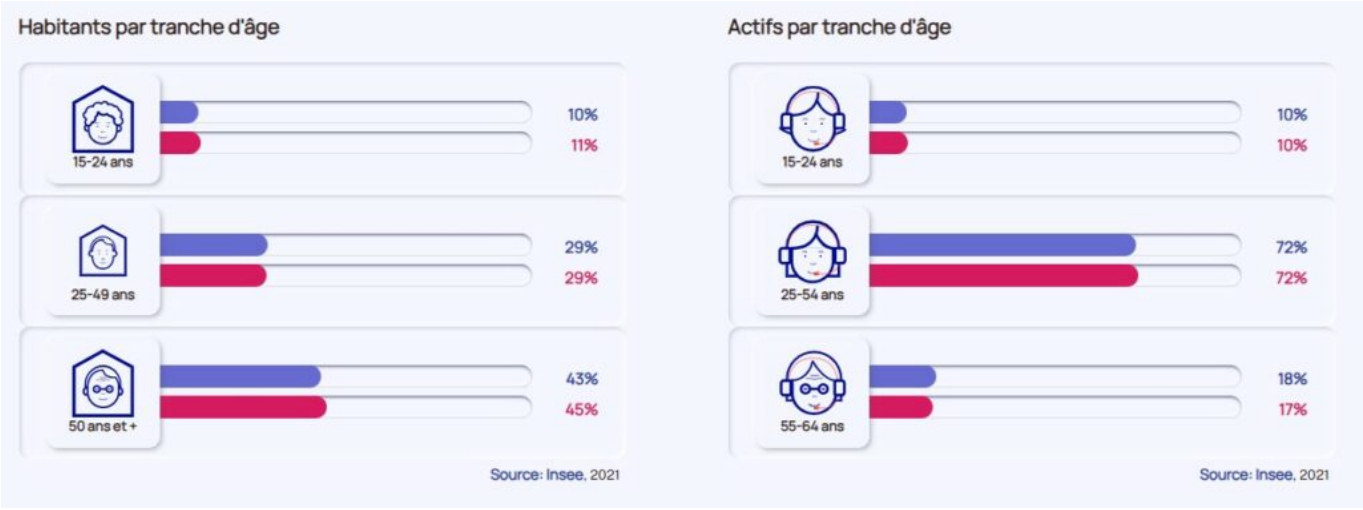

Le commerce
Le commerce est le 3e recruteur potentiel avec 3 210 projets de recrutement. Les profils les plus recherchés sont ceux des employés de libre-service, des manutentionnaires, déménageurs peu qualifiés, des caissiers, des magasiniers, préparateurs de commandes peu qualifiés et des ouvriers mécaniciens de véhicules.

Les Petites Affiches de Vaucluse depuis 1839
Pour toujours en savoir plus, lisez **www.echodumardi.com**, le seul média économique 100% Vaucluse habilité à publier les annonces légales, les appels d'offres et les ventes aux enchères !

Les Petites Affiches de Vaucluse depuis 1839

Ecrit par le 30 novembre 2026

La construction

La construction appellerait 1 400 projets de recrutement dont 65% sont jugés difficiles à trouver comme les maçons qualifiés, les ouvriers (qualifiés ou non) de l'extraction, des travaux publics, les ouvriers en électricité du bâtiment et les conducteurs de travaux, ainsi que des chefs de chantier non-cadres.

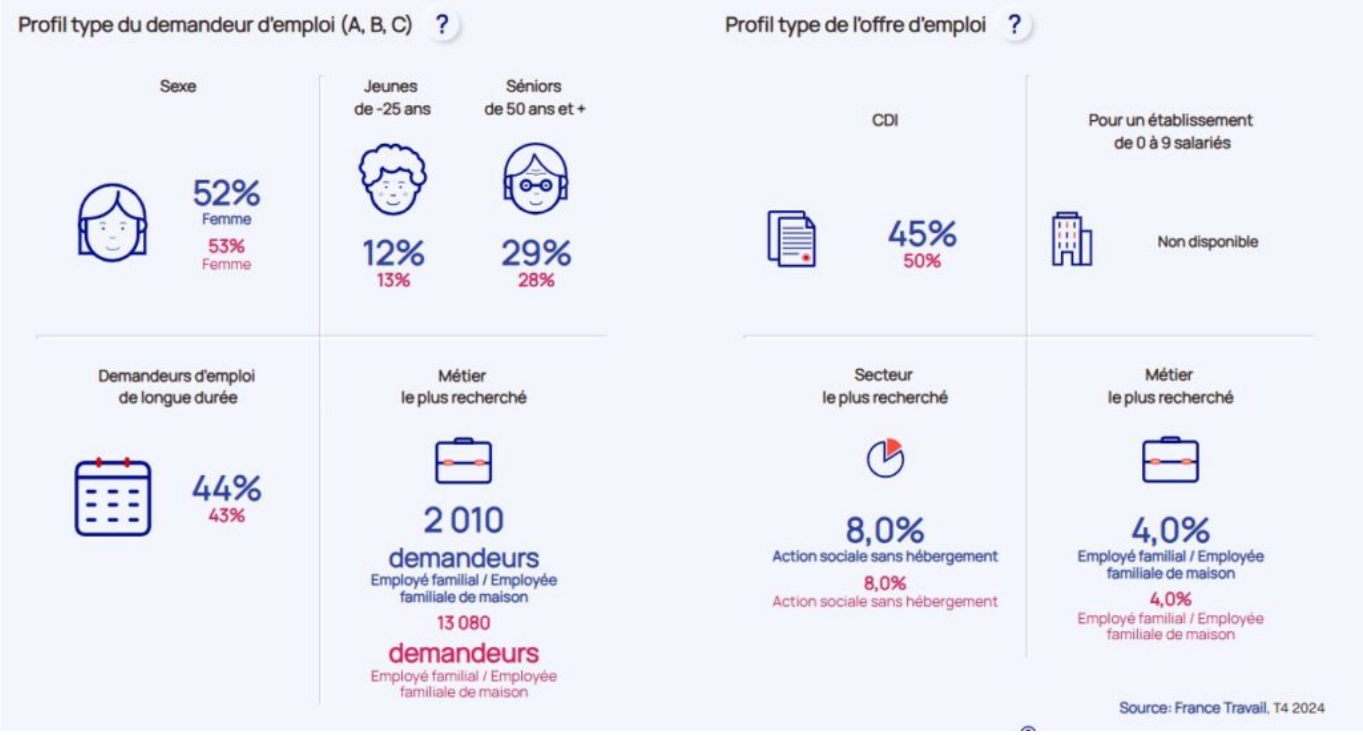

Les métiers en tension et les plus difficiles à recruter

Les 10 métiers les plus recherchés sont aussi les plus difficiles à recruter comme les viticulteurs et arboriculteurs, les agriculteurs, les maraîchers et horticulteurs, les serveurs de cafés restaurants, les aides de cuisine et employés polyvalents de la restauration et de l'hôtellerie, les agents d'entretien de locaux, les employés de l'hôtellerie, les cuisiniers, les employés de libre-service, les aides-soignants, les aides et auxiliaires de vie, et les artistes de musique, danse et spectacles.

Les freins

Les employeurs évoquent la pénurie de candidats, le manque d'expérience, de diplôme ou de motivation, des problèmes de mobilité dans un département très rural, ainsi que des problèmes pour se loger. Les candidats répliquent par de faibles rémunérations, des conditions de travail difficiles, des avantages sociaux réduits au minimum, le manque de sens du travail.

Les Petites Affiches de Vaucluse depuis 1839

Ecrit par le 30 novembre 2026

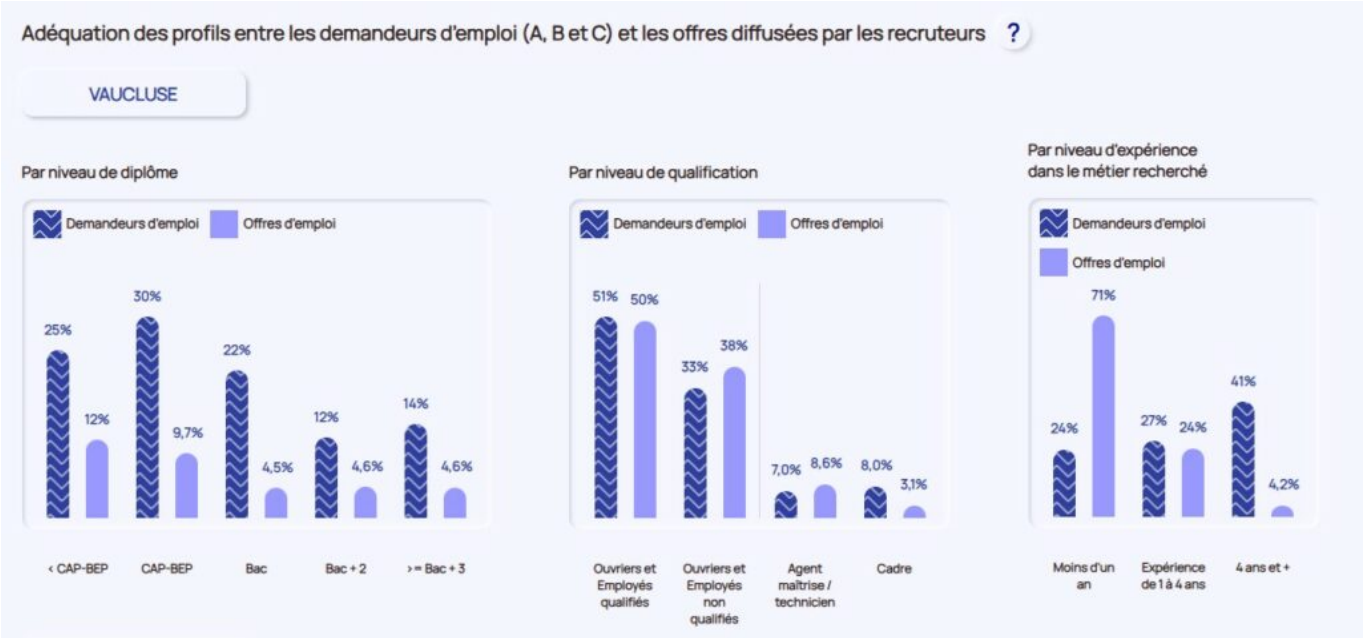

En savoir plus

France travail Vaucluse gère environ 100 000 offres d'emplois par an dont 44 000 en contrat à durée indéterminée et 2 000 personnes formées. Près de 500 personnels constituent sa force de travail. L'agence la plus importante est celle de Joly-Jean avec 110 salariés. Au 31 décembre 2024 le Vaucluse accueillait 60 500 demandeurs d'emplois toutes catégories confondues pour un taux de chômage de 9,7%, le plus élevé de la région Sud Paca qui est de 7,9%. En ajoutant les allocataires du RSA (Revenu de solidarité active), le plus souvent déjà inscrits avant le 1er janvier 2025 –Depuis cette date les allocataires doivent effectuer 15h d'activités hebdomadaires visant à la reprise d'emploi-le nombre de personnes en recherche d'emploi serait de 65 000. Aude Fredenucci, la directrice de France Travail Vaucluse prévoit «une petite remontée du chômage en 2025 et une baisse en 2026 due aux départs à la retraite.»

Comprendre les catégories de personnes en recherche d'emploi

Catégorie A : demandeurs d'emploi tenus de rechercher un emploi, sans emploi ; Catégorie B : demandeurs d'emploi tenus de rechercher un emploi, ayant exercé une activité réduite courte (de 78 heures ou moins sur un mois) ; Catégorie C : demandeurs d'emploi tenus de rechercher un emploi, ayant exercé une activité réduite longue (de plus de 78 heures sur un mois) ; Catégorie D : demandeurs d'emploi non tenus de rechercher un emploi (en raison d'une formation, d'une maladie…) y compris les demandeurs d'emploi en contrat de sécurisation professionnelle (CSP), sans emploi ; Catégorie E : demandeurs d'emploi non tenus de rechercher un emploi, en emploi (par exemple, bénéficiaires de contrats aidés, créateurs d'entreprise).

Les chiffres

En moyenne au 1er trimestre 2025, le nombre de demandeurs d'emploi inscrits à France Travail et tenus de rechercher un emploi (catégories A, B, C) s'établit à 63 350. Parmi eux, 37 130sont sans emploi (catégorie A) et 26 220 exercent une activité réduite (catégories B, C).

Les Petites Affiches de Vaucluse depuis 1839

Ecrit par le 30 novembre 2026

GRAPHIQUE 1 | Inscrits à France Travail en catégories ABCDE, ABC et A

Vaucluse
Données corrigées des variations saisonnières et des jours ouvrables (CVS-CJO)

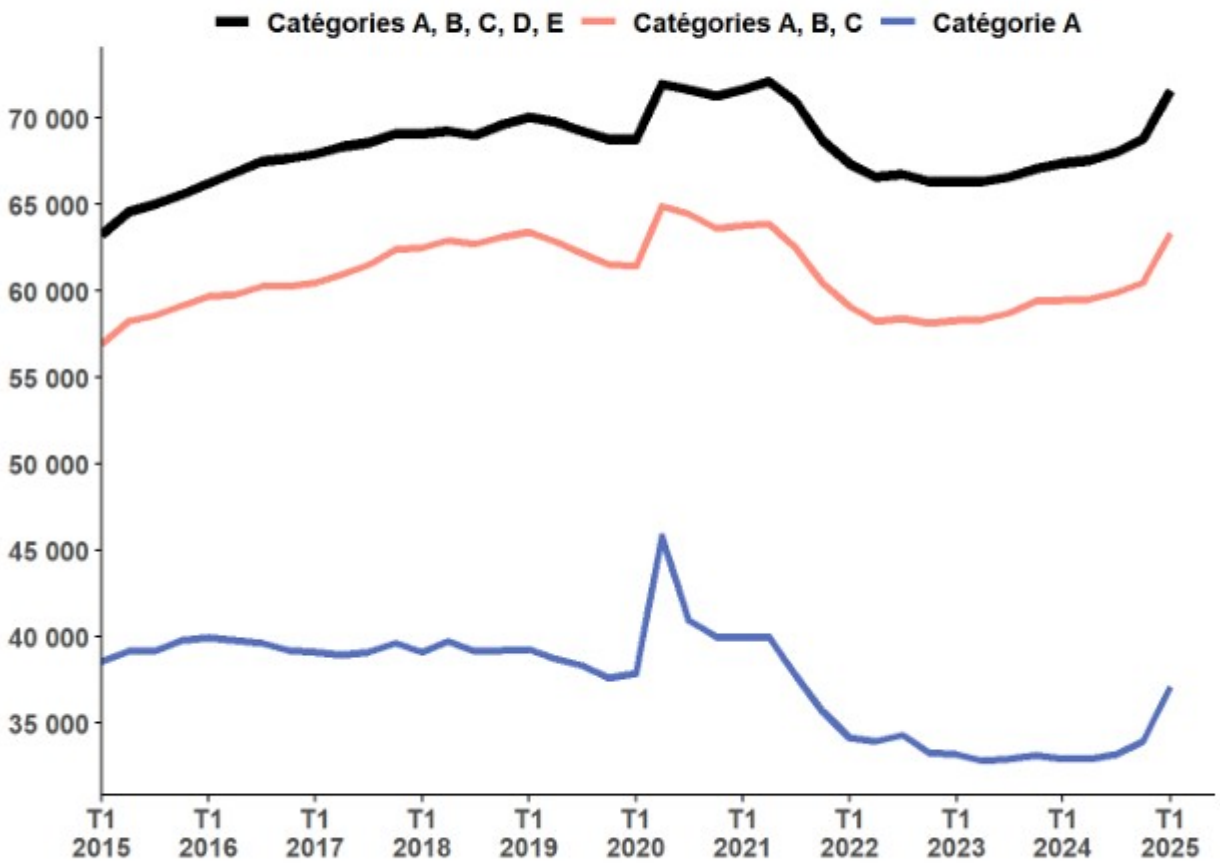

Source : France Travail-Dares, STMT, traitements Dares.

Copyright France Travail

Une enquête menée depuis 23 ans

L'enquête Besoins en Main-d'Œuvre (BMO) mesure les intentions de recrutement pour l'année à venir, qu'il s'agisse de créations de poste ou de remplacements. Elle est réalisée avec le concours du Centre de Recherche pour l'Étude et l'Observation des Conditions de Vie (Crédoc, Centre de recherche pour l'étude et l'observation des conditions de vie) depuis 2002. L'enquête BMO 2025 a été réalisée via 4 420 questionnaires exploitables pour le département de Vaucluse soit un taux de retour global de près de 24,4%.

Les Petites Affiches de Vaucluse depuis 1839

Ecrit par le 30 novembre 2026

Méthodologie

L'édition 2025 a été réalisée entre octobre et décembre 2024. 18 140 établissements ont été contactés pour le département de Vaucluse. Le champ de l'enquête comprend les établissements : relevant de l'Assurance chômage, de 0 salarié ayant émis au moins une déclaration d'embauche au cours de la période récente, du secteur agricole, du secteur public relevant des collectivités territoriales (communes, régions…), les établissements publics administratifs (syndicats intercommunaux, hôpitaux, écoles…) et pour finir les officiers publics ou ministériels (notaires…). L'enquête ne comprend donc ni les administrations de l'État (ministères…) ni certains établissements publics (Banque de France…). L'enquête BMO 2025 est réalisée via 4 420 questionnaires exploitables pour le département de Vaucluse soit un taux de retour global de près de 24,4%.

