Les Petites Affiches de Vaucluse depuis 1839

Ecrit par le 8 décembre 2025

Gratuité du stationnement prolongée à Bollène

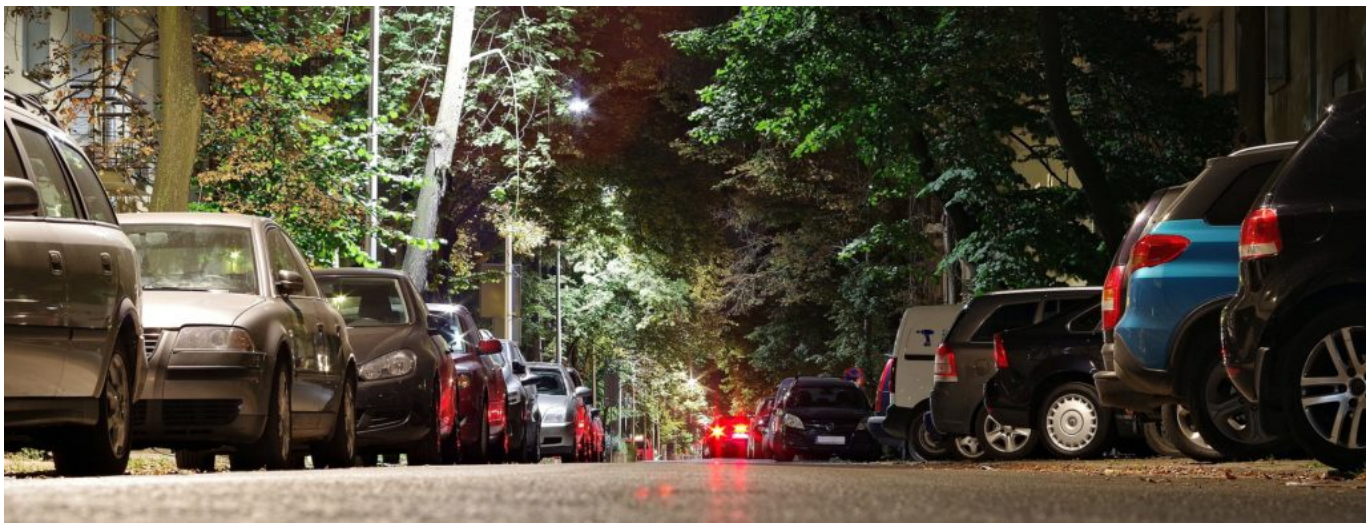

Toujours dans l'idée de favoriser les commerçants ouverts, les télétravailleurs du centre-ville mais aussi de permettre à l'ensemble des personnels mobilisés dans la gestion de la crise de pouvoir se garer à proximité de leur lieu de travail et de faciliter les visites à domicile, la municipalité a décidé de prolonger la gratuité du stationnement (sur toutes les zones réglementées d'ordinaire pour le stationnement payant) jusqu'au 19 mai 2021.

La municipalité compte sur la responsabilité de chacun pour assurer une rotation des véhicules stationnés et ainsi laisser des places disponibles aux publics concernés.

Bollène : stationnement gratuit pendant le confinement

Les Petites Affiches de Vaucluse depuis 1839

Ecrit par le 8 décembre 2025

Face aux difficultés actuelles rencontrées par de nombreux Bollénois, confrontés à de nouvelles habitudes de travail dues au confinement, la mairie de Bollène a décidé, à compter du mercredi 21 avril, de rendre le stationnement gratuit (sur toutes les zones réglementées d'ordinaire pour le stationnement payant) jusqu'au 3 mai 2021.

Cette nouvelle mesure tend à favoriser les commerçants ouverts, les télétravailleurs du centre-ville mais aussi à permettre à l'ensemble des personnels mobilisés dans la gestion de la crise de pouvoir se garer à proximité de leur lieu de travail et de faciliter les visites à domicile. La mairie en appelle à la responsabilité de chacun afin d'assurer une rotation des véhicules stationnés et ainsi laisser des places disponibles aux publics concernés.

Les Petites Affiches de Vaucluse depuis 1839

Ecrit par le 8 décembre 2025

Covid-19 : l'accueil des scolaires assuré par la ville de Bollène pour les enfants des personnels mobilisés

Suite aux annonces du Président de la République, faisant face à la situation sanitaire actuelle, les écoles, collèges et lycée se voient l'obligation de fermer. A Bollène, l'accueil des enfants des personnels prioritaires sera assuré.

Sont concernés les enfants des soignants, des professions médicales libérales, des personnels en gestion de crise (Agence Régionale de Santé, Préfecture, Conseil départemental, pompiers, police nationale et municipale, gendarmerie, employés de vie, employés d'EPHAD). Pour connaitre la liste exhaustive des

Les Petites Affiches de Vaucluse depuis 1839

Ecrit par le 8 décembre 2025

professions concernées, il est conseillé de contacter le service Enfance-Jeunesse. Les enfants de maternelles et élémentaires seront accueillis à l'école élémentaire Curie sur la période scolaire du 6 au 9 avril. L'accueil du périscolaire se tiendra à l'ACM Curie (ancienne crèche) selon les horaires suivants : 7h30 à 8h30, 11h30 à 13h20, et de 16h30 à 18h. Du 12 au 23 avril, au même lieu (ACM), pendant la période de vacances scolaires les enfants des personnels mobilisés pourront être accueillis de 7h30 à 18h. Les parents concernés doivent impérativement se faire connaître auprès du service Enfance-Jeunesse.

L'intercommunalité maintient également un service de restauration scolaire pour les enfants des personnels mobilisés à la gestion de la crise sanitaire. Les repas doivent être réservés auprès du service Enfance jeunesse de la ville au 04 90 40 51 15. Cet accueil sera assuré à titre gratuit sur toute la durée de la période du 06 au 23 avril. Les repas restent à la charge des familles.

Zone d'emploi : Avignon aspire de plus en plus le Gard

Les Petites Affiches de Vaucluse depuis 1839

Ecrit par le 8 décembre 2025

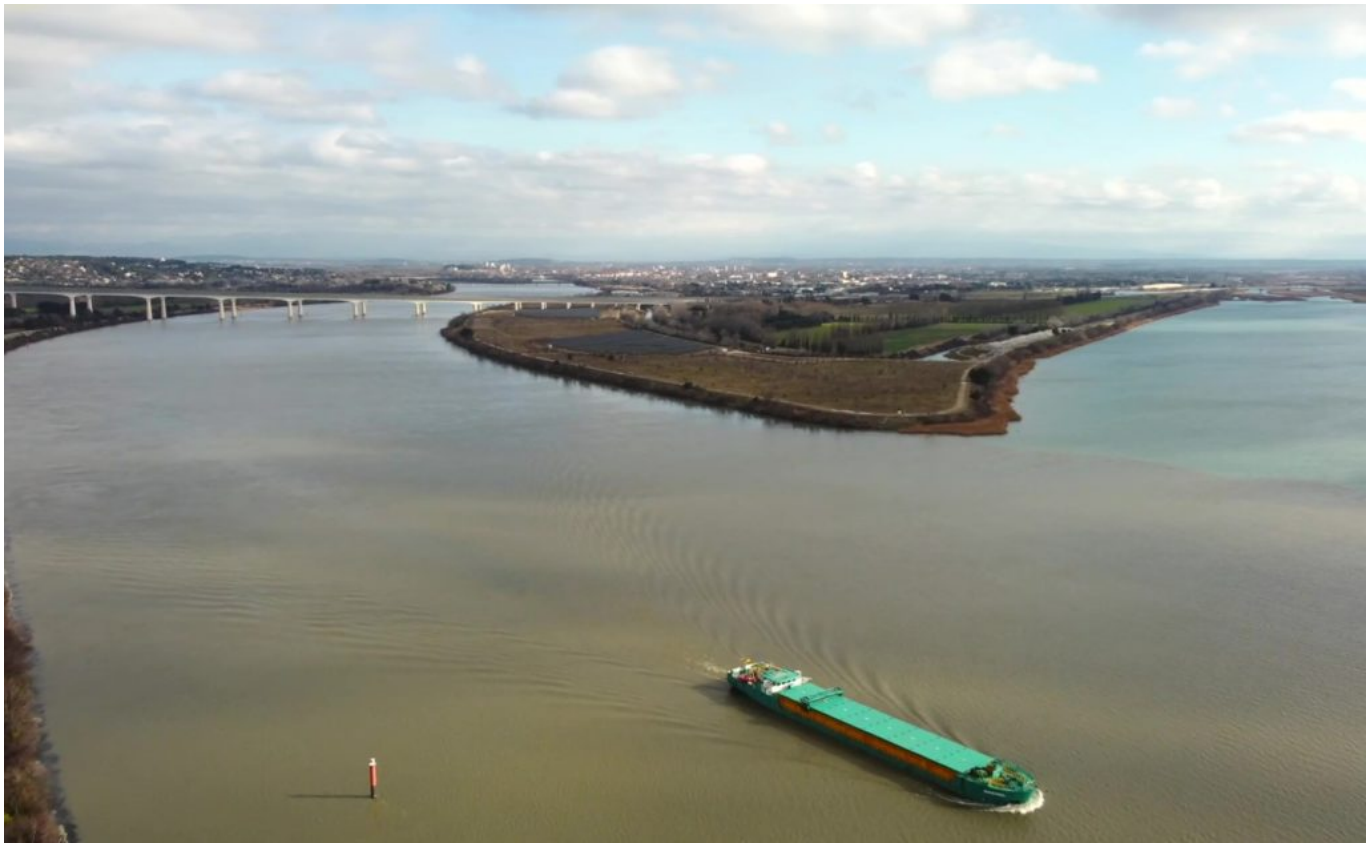

C’est officiel ! Selon l’Insee (Institut national de la statistique et des études économiques) la zone d’emploi d’Avignon compte désormais davantage de communes gardoise et bucco-rhodaniennes que de vauclusiennes. Une réalité qui met de plus en plus en lumière les incohérences des frontières départementales.

En redéfinissant le périmètre des zones d’emploi en Provence-Alpes-Côte d’Azur, l’Insee a établi que la région comptait désormais 22 zones contre 18 en 2010. Intégrant de nouvelles méthodes afin d’harmoniser les possibilités de comparaison au niveau européen, ce zonage détermine un territoire à l’intérieur duquel la plupart des actifs résident et travaillent. Pour l’Insee, « il s’agit de l’espace le plus pertinent pour étudier le fonctionnement du marché du travail et pour adapter localement les politiques de l’emploi ».
Cette réévaluation des frontières ‘économiques’ de nos territoires fait ainsi notamment apparaître les zones d’emploi de Carpentras et de Valréas (jusqu’alors intégrées à celle d’Avignon) ainsi que celle de Bollène-Pierrelatte (rattachée jusqu’à présent à Orange).

Avignon dépasse les frontières
Déjà principale zone d’emploi de Paca dépassant les frontières régionales en 2010, le bassin de vie de la cité des papes ne fait que renforcer ce déséquilibre 10 ans plus tard. Ainsi à ce jour, la zone d’emploi d’Avignon comprend 15 communes gardoises (Les Angles, Aramon, Domazan, Estézargues, Fournès,

Les Petites Affiches de Vaucluse depuis 1839

Ecrit par le 8 décembre 2025

Lirac, Montfrin, Pujaut, Rochefort-du-Gard, Roquemaure, Sauveterre, Saze, Tavel, Théziers et Villeneuve-lès-Avignon) pour 'seulement' 13 vauclusiennes (Althen-des-Paluds, Avignon, Bédarrides, Caumont-sur-Durance, Châteauneuf-de-Gadagne, Entraigues-sur-la-Sorgue, Jonquerettes, Morières-lès-Avignon, Le Pontet, Saint-Saturnin-lès-Avignon, Sorgues, Vedène et Velleron). A cela s'ajoutent 8 villes des Bouches-du-Rhône (Barbentane, Cabannes, Châteaurenard, Eyragues, Graveson, Noves, Rognonas et Verquières). Comme dans le même temps, l'Insee a 'détaché' plus d'une soixantaine de communes vauclusiennes jusqu'alors rattachées à Avignon et désormais intégrées dans les zones d'emploi de Valréas, Carpentras, Orange et Cavaillon ce contraste est maintenant encore plus saisissant : Avignon s'étend plus en Occitanie qu'en Vaucluse.

> **« Avignon s'étend plus en Occitanie qu'en Vaucluse. »**

Alors que le Vaucluse est déjà le département où la part des emplois occupés par des personnes résidant à l'extérieur est déjà la plus importante de la région, pour le bassin de vie d'Avignon, à cheval entre 3 départements et 2 régions, ce déséquilibre est encore plus marqué. Ainsi, plus de 40% des emplois du Grand Avignon sont occupés par des non-résidents aux premiers rangs desquels figurent des Vauclusiens (près de 15 000 personnes habitants dans une autre commune), des Gardois (plus de 6 000) et des Bucco-rhodaniens (près de 4 000). Et si au sein du Grand Avignon, le nombre d'emplois a très légèrement progressé entre 2006 et 2016 (+ 0,6 % en moyenne par an), c'est avant tout les territoires qui l'entourent qui en ont profité. En 10 ans, de nombreux actifs ont ainsi quitté le Grand Avignon tout en continuant à venir y travailler chaque jour. Ils se sont installés dans plusieurs intercommunalités voisines où le nombre de navetteurs (ndlr : un navetteur est un actif qui quitte sa commune de résidence quotidiennement pour aller travailler) a fortement progressé, notamment les communautés d'agglomération Luberon Monts de Vaucluse (LMV) à l'est, Terre de Provence au sud et Ventoux-Comtat-Venaissin (Cove) au nord.

> **« Ne rien faire pour adapter les frontières à la réalité du territoire devient un crime contre l'emploi. »**

Tout ceci n'est pas sans conséquence sur 'l'optimisation' des performances économiques de ce territoire où entrepreneurs, élus locaux et citoyens résidents constatent régulièrement les difficultés liées aux frontières départementales et régionales en matière de transport, de santé, d'éducation (2 zones de vacances scolaires), de sécurité, d'emploi…

Ce n'est d'ailleurs pas un hasard si l'Insee a revu le périmètre des zones d'emploi avec pour objectif de proposer une meilleure vision du territoire afin d'adapter localement les politiques de l'emploi. Constater que le Vaucluse est l'un des départements les plus pauvres de France c'est un début, ne rien faire pour adapter ses frontières à la réalité de son territoire devient un crime contre l'emploi.

Valréas et la question de la Drôme provençale

Les Petites Affiches de Vaucluse depuis 1839

Ecrit par le 8 décembre 2025

Bien que championne dans ce domaine, la cité des papes n'a plus l'exclusivité du franchissement des limites régionales. Désormais, les zones d'emplois de Bollène-Pierrelatte et de Valréas se composent majoritairement de résidents d'Auvergne-Rhône-Alpes (70% pour Bollène-Pierrelatte et plus de 50% pour Valréas).

« Quel sort pour la Drôme provençale ? Auvergne-Rhône-Alpes ou Paca ? »

Outre 4 communes vauclusiennes (Bollène, Lamotte-du-Rhône, Lapalud et Mondragon) la zone d'emploi de Bollène-Pierrelatte comprend 8 communes ardéchoises et 17 drômoises. Pour Valréas, la zone d'emploi compte 23 villes vauclusiennes (Beaumont-du-Ventoux, Brantes, Buisson, Crestet, Entrechaux, Faucon, Grillon, Malaucène, Puyméras, Rasteau, Richerenches, Roaix, Sablet, Saint-Léger-du-Ventoux, Saint-Marcellin-lès-Vaison, Saint-Romain-en-Viennois, Saint-Roman-de-Malegarde, Savoillan, Séguret, Vaison-la-Romaine, Valréas, Villedieu et Visan) ainsi que plus de 90 communes drômoises, dont Nyons, essentiellement rattachées jusqu'à maintenant à Montélimar. Là encore, sans attendre les répercussions kafkaïennes que pourrait avoir sur l'Enclave le reconfinement de la Drôme aujourd'hui dans le collimateur du Gouvernement en raison de la situation sanitaire liée au Covid-19, ce redécoupage de l'Insee pose la question du sort de la Drôme provençale : Auvergne-Rhône-Alpes ou Paca ?

Et dans le reste du Vaucluse ?

Dans le reste du Vaucluse, la zone d'emploi de Carpentras totalise 29 communes. L'emploi s'y organise autour de deux pôles : Carpentras et Monteux. Monteux, pôle résidentiel (0,8 emploi par actif occupé résident) à la démographie parmi les plus dynamiques de la région, illustre parfaitement la mutation de nos territoires favorisée par une grande mobilité. Les Montilliens sont ainsi 1 606 à travailler dans leur commune de résidence et sont 836 à se rendre à Carpentras pour leur emploi alors qu'ils sont 1 238 à aller sur la zone d'Avignon (717 à Avignon, 257 à Sorgues et 264 au Pontet).
Pour celle de Cavaillon (qui intègre Apt), ce nombre de communes s'élève à 54 dont 11 étaient auparavant rattachées à la cité des papes (dont 5 communes des Bouches-du-Rhône – Eygalières, Mollégès, Orgon, Plan d'Orgon et Saint-Andiol) et 1 à Manosque.

« 2 600 Vauclusiens habitant le Sud-Luberon travaillent sur Aix. »

Pour sa part, la zone d'Orange comprend 16 communes dont 3 étaient associées à Avignon dans la précédente étude de l'Insee (Châteauneuf-du-Pape, Courthézon et Gigondas). Le secteur de la cité des princes présente par ailleurs la spécificité de concentrer un maximum d'emploi dans la ville la plus peuplée du territoire : plus de la moitié des actifs occupés y travaillent.
Enfin, concernant le Sud-Luberon on dénombre 21 communes de Vaucluse autour de Pertuis à faire partie de la zone d'Aix-en-Provence. Dans ce cadre, ils sont près de 2 600 à quitter chaque jour le département pour travailler sur Aix. A cela s'ajoute plus de 700 Vauclusiens employés sur Marseille (418 pour Pertuis et 309 pour Avignon).

Les Petites Affiches de Vaucluse depuis 1839

Ecrit par le 8 décembre 2025

Bollène : Egide lauréat du plan de relance en Vaucluse

Le groupe bollènois Egide vient d'être retenu dans le cadre du plan de relance de l'Etat. L'entreprise spécialisée dans la fabrication de boîtiers hermétiques et de solutions de dissipation thermique pour composants électroniques sensibles a été retenue dans le cadre du secteur aéronautique avec son ce projet de robotisation et digitalisation visant à faire baisser ses coûts de production, améliorer les flux de production, la qualité et les délais de fabrication.

« Cette nouvelle compétitivité permettra d'accélérer la croissance sur des marchés diversifiés, expliquent les services de la préfecture de Vaucluse. Ce projet comprend aussi un volet environnemental avec une baisse de la consommation d'eau et d'énergie et un meilleur traitement des déchets. »

CA : limitation de la 'casse' en 2020
Malgré la crise du Covid-19 et l'incendie de sa ligne de galvanoplastie dans son usine à Cambridge aux Etats-Unis, le groupe vauclusien a réussi à minimiser leurs impacts en 2020.
L'an dernier, Egide a ainsi réalisé un chiffre d'affaires de 29,96M€, en baisse de -5,8% par rapport à 2019. Cependant, sur cette période l'activité sur la zone Europe a augmenté de +15,3%.
De son côté, les revenus d'Egide USA ont été affectés au second semestre par l'interruption de la production (-28,3% par rapport à 2019). La perte de chiffre d'affaires en 2020 est de l'ordre de 5M€, mais aucune annulation de commande n'a été enregistrée, ce qui signifie qu'elles seront livrées en 2021.

Quelles perspectives en 2021 ?
Côté perspectives, le niveau du carnet de commandes au 31 décembre 2020 confirme la capacité de résistance du groupe face à la crise et affiche le même niveau que l'année précédente. Par ailleurs, de nouveaux clients ont été acquis dans le cadre de la politique de diversification du groupe et ce en dépit des conditions de prospection commerciale très difficiles en raison des mesures sanitaires liées au Covid-19.

« Les clients américains sont restés fidèles à Egide USA depuis l'incendie de juillet, explique Egide. Même si certains ont dû trouver temporairement d'autres solutions, Cambridge reste leur fournisseur privilégié. Le nouvel atelier de traitement de surface sera pleinement opérationnel début mars 2021. »
Pour le groupe créé en 1986 L'activité enregistrée laisse prévoir une croissance pour 2021, mais la persistance de la pandémie empêche toute projection fiable en termes d'activité ou de tendances des marchés.

Les Petites Affiches de Vaucluse depuis 1839
Pour toujours en savoir plus, lisez **www.echodumardi.com**, le seul média économique 100% Vaucluse habilité à publier les annonces légales, les appels d'offres et les ventes aux enchères !

Les Petites Affiches de Vaucluse depuis 1839

Ecrit par le 8 décembre 2025

1 103 ballons offerts aux clubs des cantons d'Avignon, du Pontet, de Bollène, de Vaison-La-Romaine et de Valréas

60 associations viennent de retirer leurs dotations en matériels sportifs fournis gratuitement par le Conseil départemental de Vaucluse. Cette traditionnelle remise de ballons (au total 3 000 de basket-Ball, handball, football, rugby, rugby XIII, volley-Ball) à l'ensemble des clubs vauclusiens de sports collectifs (155 pour 18 100 licenciés) constitue une aide matérielle importante pour ces structures avec un budget global de l'ordre de 40 000 €.

Les Petites Affiches de Vaucluse depuis 1839
Pour toujours en savoir plus, lisez **www.echodumardi.com**, le seul média économique 100% Vaucluse habilité à publier les annonces légales, les appels d'offres et les ventes aux enchères !

Les Petites Affiches de Vaucluse depuis 1839

Ecrit par le 8 décembre 2025

La distribution se poursuit avec trois autres étapes dans le département :

Le 9 février à la salle des Fêtes de Saint-Hyppolite-le-Graveyron : clubs du Canton de Carpentras (Aubignan, Carpentras, Loriol du Comtat), Canton de Monteux (Althen-des-Paluds, Caromb, Entraigues-sur-la-Sorgue, Monteux, Sarrians).

Le 11 février à la salle Frédéric Mistral à La Tour-d'Aigues : clubs des Canton de Cavaillon (Caumont-sur-Durance, Cavaillon), Canton de Cheval-Blanc (Cadenet, Cheval-Blanc, Cucuron, Lagnes, Lauris, Les Taillades, Robion), Canton de Pertuis (La Tour-d'Aigues, Pertuis, Villelaure).

Le 18 février à l'espace Pierre Petit à Jonquières : clubs du Canton d'Orange (Caderousse, Orange, Piolenc), Canton de Sorgues (Bédarrides, Courthézon, Jonquières, Sorgues).

Remise de 418 ballons au Centre départemental de plein air et de loisirs à Rasteau. © DR

Pour toujours en savoir plus, lisez **www.echodumardi.com**, le seul média économique 100% Vaucluse habilité à publier les annonces légales, les appels d'offres et les ventes aux enchères !

Les Petites Affiches de Vaucluse depuis 1839

Ecrit par le 8 décembre 2025

13 communes de Vaucluse ont été choisies pour bénéficier du dispositif ‘Petites villes de demain’

Le Gouvernement a lancé, via l’Agence nationale de la cohésion des territoires, un soutien spécifique pour la revitalisation des communes de moins de 20 000 habitants de 3 milliards d’€ dispensés jusqu’en 2026. Concrètement, ce soutien financier intervient dans l’ingénierie des projets (à hauteur de 250M€) et ses possibles financements. Objectif ? La redynamisation économique, sociale, culturelle et écologique des petites communes de moins de 20 000 habitants.

Les communes vauclusiennes choisies

Les communes vauclusiennes éligibles et choisies par le Gouvernement, via le préfet, sont : Apt, Aubignan, Bollène, l’Isle-sur-la-Sorgue, Malaucène, Mazan, Mirabeau, Monteux, Pernes-les-Fontaines, Sault, la Tour d’Aigues, Vaison-la-Romaine et Valréas.

> **“38% de la population française vit dans les petites communes“**

En clair

Petites villes de demain est donc un dispositif organisationnel et financier visant à améliorer les conditions de vie des habitants des petites communes et des territoires alentours, en accompagnant les collectivités dans des projets respectueux de l’environnement. Près de 1 000 Petites villes sur le territoire et 53 en Provence-Alpes-Côte d’Azur bénéficieront de ce dispositif dont 13 en Vaucluse.

Objectif

Objectif ? Accélérer l’attractivité et le dynamisme territorial et donc la relance en s’appuyant sur la rénovation du centre-ville, l’écologie et les circuits courts. La problématique ? Aider les maires à faire face au départ des commerces, des services de proximité et de santé. Au préalable, le maire doit s’être mis en relation avec le préfet, délégué territorial de l’Agence nationale de la cohésion des territoires qui vérifie si sa ville est éligible au dispositif et peut, ainsi, bénéficier de ce soutien de redynamisation. La réponse acquise, le maire procède, avec des habitants, au diagnostic du territoire, à la stratégie à mettre en œuvre et aux actions à mener, informations recueillies et énoncées dans un document ‘Projet de territoire’ pour redonner vie à son territoire et valoriser son patrimoine. Enfin, désormais membres des

Les Petites Affiches de Vaucluse depuis 1839

Ecrit par le 8 décembre 2025

Petites villes de France, le maire et son équipe partagent leur expérience et conseils au sein du Club Petites villes de demain qui réunit d'autres élus et acteurs locaux partout en France.

> **'1 000 binômes communes-intercommunalités seront accompagnés par ce programme'**

Dans le détail

Au total donc, les 3 milliards d'€ destinés aux 1 000 communes pourront faire éclore les projets menés par le maire et son équipe. Le dispositif, propose, entre-autres, de financer, à hauteur de 75%, le poste de chef de projet qui accompagnera la collectivité, celui du manager de centre-ville à hauteur de 40000€ pour 2 ans, le financement de 1 000 îlots de fraîcheur et d'espaces publics plus écologiques, également des réductions fiscales pour des travaux dans l'immobilier ancien avec le dispositif Denormandie et de la Fondation du patrimoine…

Le numérique aussi

Le numérique reste très présent avec la création de 800 France Services (guichet unique d'accès aux services publics), d'ici 2022 dans les communes du programme (avec 30 000€ de subvention annuelle + une formation et des aides à l'investissement), la création de 200 Fabriques du territoire, tiers-lieux regroupant des services liés au numérique (télétravail, ateliers partagés…) profitant à l'ensemble du territoire, le déploiement de 500 Micro-Folies, tiers-lieux numériques culturels développés par l'établissement public de la Villette et financés jusqu'à 80% par l'État.

> **'Petites villes de demain est un dispositif qui délivrera 3 milliards d'€ pour la revitalisation des villes de moins de 20 000 habitants'**

Les partenaires

Ce soutien spécifique piloté par l'Agence nationale de la cohésion des territoires intervient à partir de partenariats avec la Banque des territoires, l'Agence nationale de l'habitat, l'Adème (Agence de l'environnement et de la maîtrise de l'énergie), l'Anah (Agence nationale de l'habitat), le Cerema (Centre d'études et d'expertise sur les risques, l'environnement, la mobilité et l'aménagement) et l'Association des petites villes de France, les CAUE (Conseil d'architecture, d'urbanisme et d'environnement)…

En complément d'un autre dispositif

Ce programme est lancé trois ans après 'Action cœur de ville', qui lui est destiné aux villes de plus de 20 000 habitants et doté de 5 milliards d'euros sur cinq ans pour améliorer les conditions de vie des habitants des villes moyennes et conforter le rôle de moteur de ces villes dans le développement du

Les Petites Affiches de Vaucluse depuis 1839

Ecrit par le 8 décembre 2025

territoire.

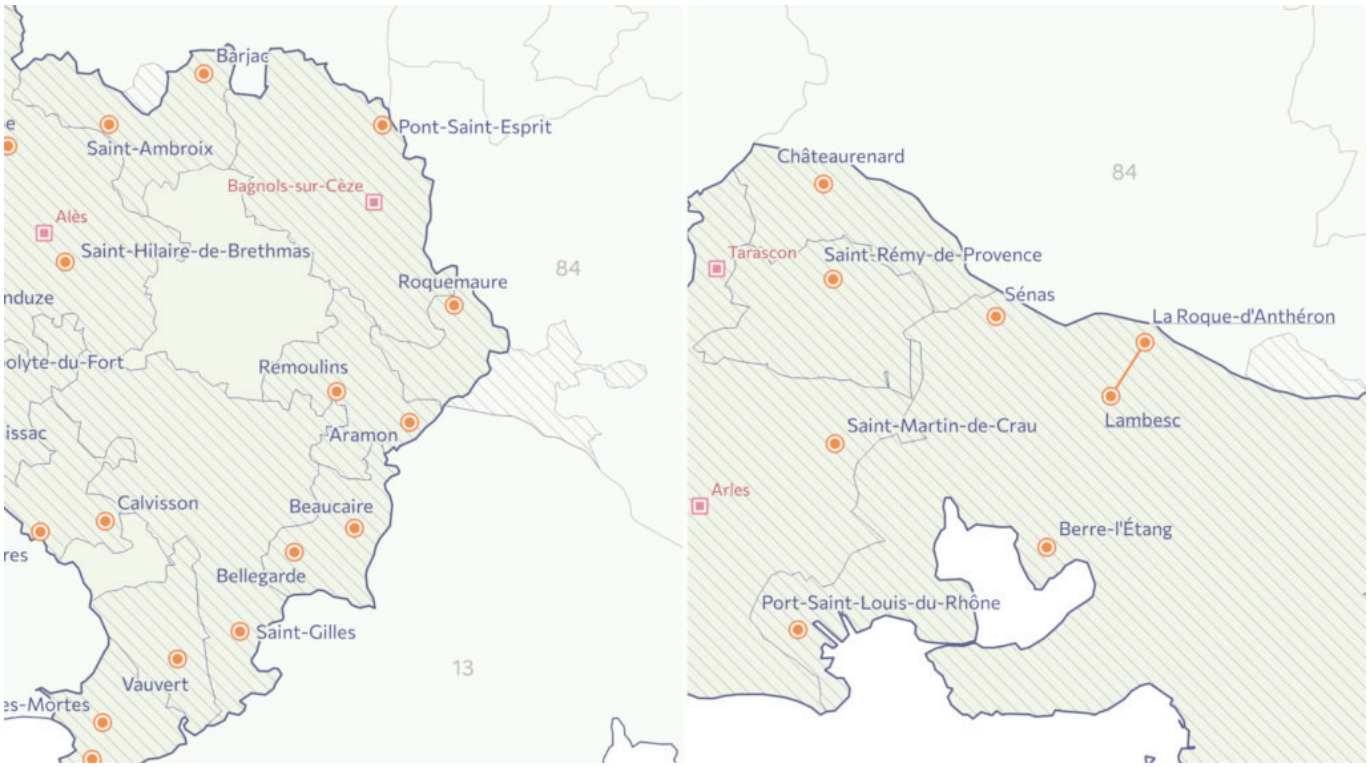

Les villes du Gard (dont Roquemaure du Grand Avignon) et des Bouches du Rhône limitrophes du département de Vaucluse bénéficiant du dispositif.

Les Bouches-du-Rhône

Les villes retenues dans les Bouches-du-Rhône sont : Chateaurenard, Lambesc, Port-Saint-Louis-du-Rhône, la Roque-d'Anthéron, Saint-Martin-de-Crau, Saint-Rémy-de-Provence, Sénas et Trets.

Le Gard

Les villes choisies dans le Gard sont : Aigues-Mortes, Anduze, Aramon, Barjac, Beaucaire, Bellegarde, Calvisson, La Grande Combe, le Grau-du-Roi, Pont-Saint-Esprit, Quissac, Remoulins, Roquemaure, Saint-Ambroix, Saint-Gilles, Saint-hilaire-de-Brethmas, Saint-Hyppolite-du-Fort, Saint-Jean-du-Gard, Sommières, Vauvert et Le Vigan.

L'Ardèche

Les villes retenues par le Gouvernement sont : Le Cheylard, l'Argentière, Le Pouzin, Ruoms, Saint-Agrève, Le Teil, Tournon-sur-Rhône, Vallon-Pont d'Arc, Le Vans, Villeneuve-de-Berg, Viviers, La Voulte-

Les Petites Affiches de Vaucluse depuis 1839

Ecrit par le 8 décembre 2025

sur-Rhône.

La Drôme

Dans la Drôme ce sont : Buis-les-Barronnies, La Chapelle-en-Vercors, Cléon-d'Andran, Crest, Die, Dieulefit, Livron-sur-Drôme, Loriol-sur-Drôme, Nyons, Saint-Donat-sur-l'Herbasse, Saint-Jean-en-Royans et Saint-Vallier qui ont été sélectionnées.

Les Alpes-de-Haute-Provence

Dans les Alpes-de-Haute-Provence : Annot, Banon, Barcelonnette, Castellane, Château-Arnoux-Saint-Auban, Forcalquier, Saint-André-les-Alpes, Seyne et Sisteron bénéficieront du dispositif.

Le Var

Dans le Var, les communes éligibles sont : Les Arcs, Aups, Barjols, Le Beausset, Le Cannet-des-Maures, Cogolin, La Londe-des-Maures, Lorgues, Le Luc, Le Muy, Roquebrune-sur-Argens, Saint-Maximin-la-Sainte-Baume et Salernes.

Petites villes de demain , explication en vidéo.

Bollène : Romain Lautier devient directeur de cabinet d'Anthony Zilio

Romain Lautier est le nouveau directeur de cabinet d'Anthony Zilio, maire de Bollène. Auparavant chef de cabinet de Maurice Chabert, président du conseil départemental de Vaucluse, de 2015 à septembre 2019 où il assurera également officieusement les fonctions de directeur de cabinet, Romain Lautier s'était ensuite mis en retrait afin de briguer, sans succès, l'investiture LREM pour être tête de liste à l'occasion des dernières municipales à Avignon.

Cet ancien collaborateur de Marie-Josée Roig, dont il a était le chef de cabinet pendant 2 ans ainsi que son assistant parlementaire, a été aussi directeur de la communication de l'Opéra Grand Avignon.

Titulaire d'un master communication institutionnelle à l'international à sciences Po Aix, ce dernier a débuté ses études supérieures à l'université d'Avignon avec un Deug information et communication.

Il rejoint donc, à partir du 17 décembre prochain, l'équipe du cabinet d'Anthony Zilio, qui vient de ravir

Les Petites Affiches de Vaucluse depuis 1839

Ecrit par le 8 décembre 2025

le fauteuil de maire qu'occupait Marie-Claude Bompard (Ligue du Sud) depuis 12 ans. Egalement président de la communauté de communes Rhône Lez Provence, le nouveau maire de Bollène a notamment fait du développement économique de son territoire une priorité.

Bollène : la société familiale Alcyon valorise les déchets verts

Spécialisée depuis plus de 20 ans dans la production de compost, la société familiale Alcyon propose désormais un service d'épandage à destination des agriculteurs.

Première plateforme indépendante de compostage de déchets verts en région Provence Alpes-Côte

Les Petites Affiches de Vaucluse depuis 1839

Ecrit par le 8 décembre 2025

d'Azur, la société familiale basée à Bollène est devenue, en l'espace de 20 ans, l'un des précurseurs sur son territoire de l'économie circulaire verte. Tout commence en 1996, lorsque Yvon Coq, agriculteur, ne veut plus utiliser de produits chimiques dans ses parcelles et souhaite les remplacer par de la matière organique. De là va naître Alcyon, petite entreprise qui, au début des années 2000, va tourner son activité vers le bois et l'énergie. En 2006, Cindy Coq, la fille d'Yvon Coq, rejoint l'entreprise en tant que directrice d'exploitation et va faire de la préservation de l'environnement et du développement durable ses priorités. Elle va ainsi proposer des offres adaptées aux besoins des professionnels et des collectivités.

35 000 tonnes de déchets verts traités chaque année

L'entreprise propose diverses prestations : débroussaillage jusqu'à 15 mètres de hauteur afin de récupérer un maximum de déchets verts ; broyage au broyeur lent ou rapide maille de 250 mm ; criblage maille de 80 mm, 50 mm, 40 mm, 20 mm et 10 mm (4 cribles) ; retournement d'andains (chargeurs et télescopiques) ; transport en polybennes (3 camions) et semi-fond mouvant alternatif. Les tonnages traités par l'entreprise, que ce soit en filière compostage ou énergétique, font du site de Bollène l'une des premières plateformes de compostage de déchets verts indépendante de Paca. 35 000 tonnes de déchets verts et 2 000 tonnes de déchets agroalimentaires sont réceptionnées chaque année pour être transformées en 22 000 tonnes de compost, valorisées principalement dans les exploitations viticoles ou agricoles.

'TerraMax', pour les agriculteurs

En septembre 2018, Alcyon ouvre sa première déchetterie (300 000 € investis) à destination des professionnels. Unique sur le territoire, elle assure le recyclage des déchets en provenance d'entreprises, d'associations, d'établissements publics ou de collectivités. Depuis début octobre, Alcyon lance 'TerraMax', une structure indépendante du centre qui propose une solution clef en main pour les agriculteurs en réalisant l'épandage directement sur l'exploitation appelée 'rendu racine'. Un service représentant un gain de temps pour l'agriculteur doublé d'une réduction de coût, l'épandeur représentant un certain investissement.

Lauréate du dispositif CEDRE

Employant 16 salariés, l'entreprise continue de se développer et d'embaucher. Certifiée Iso 14 001 (management environnemental) depuis 2009, Alcyon s'implique dans différents réseaux professionnels et dispose d'un certificat 'Sortie de statut de déchet bois d'emballage'. L'entreprise fait partie de l'association des agriculteurs et composteurs de France, qui regroupe les professionnels du traitement des déchets organiques par compostage, de la Federec (Fédération des entreprises du recyclage), qui mène des actions en faveur de la promotion du recyclage, et est également membre du Réseau interprofessionnel des sous-produits organiques, une association militant en faveur du recyclage des déchets organiques. Lauréate du dispositif CEDRE (Contrat pour l'emploi et le développement responsable des entreprises) qui soutient les entreprises dans leurs démarches RSE (Responsabilité sociétale des entreprises), Alcyon a remporté l'an dernier le 'Trophée de l'entreprise éco-responsable' à l'occasion de la seconde édition des Trophées de l'UP-Medef 84.

Les Petites Affiches de Vaucluse depuis 1839

Ecrit par le 8 décembre 2025

Pour toujours en savoir plus, lisez **www.echodumardi.com**, le seul média économique 100% Vaucluse habilité à publier les annonces légales, les appels d'offres et les ventes aux enchères !

Les Petites Affiches de Vaucluse depuis 1839

Ecrit par le 8 décembre 2025

En 2006, Cindy Coq, la fille d'Yvon Coq, rejoint l'entreprise en tant que directrice d'exploitation et va faire de la préservation de l'environnement et du développement durable ses priorités

Les Petites Affiches de Vaucluse depuis 1839

Pour toujours en savoir plus, lisez **www.echodumardi.com**, le seul média économique 100% Vaucluse habilité à publier les annonces légales, les appels d'offres et les ventes aux enchères !