Les Petites Affiches de Vaucluse depuis 1839

Ecrit par le 15 décembre 2025

Colloque à Mazan : « L’eau, une urgence vitale » – Comprendre, partager, préserver

Mazan – La Boiserie a accueilli un colloque d’une rare intensité sur l’avenir de l’eau. À l’invitation de Julien Dezecot, directeur de la revue Sans-Transition ! scientifiques, élus, entreprises et citoyens se sont réunis pour comprendre les défis posés par la gestion de l’eau et trouver ensemble les voies d’un usage plus sobre et solidaire. Parmi eux la conférencière et ingénieure hydrologue Charlène Descollonges, Karine Viciana, directrice de la Maison régionale de l’eau et Antoine Nicault, écologue et paléoclimatologue du Grec-Sud, Groupe régional d’expert sur le climat en région Sud-Provence-Alpes-Côte d’Azur. Un constat clair : le système de l’eau est en crise. le colloque était suivi d’une conférence ouverte au grand public.

Les Petites Affiches de Vaucluse depuis 1839

Ecrit par le 15 décembre 2025

Il n’y a pas un problème de l’eau en France, mais une série de crises systémiques : c’est l’un des constats forts posés lors de cette journée par Charlène Descollonges, ingénieure hydrologue. La France, comme bien d’autres pays, a hérité de pratiques agricoles, urbaines et industrielles qui ont fragilisé ses milieux aquatiques : drainage des zones humides, disparition des haies et prairies, imperméabilisation des sols, rectification des cours d’eau… Résultat : nos territoires sont devenus vulnérables à la fois à la sécheresse et aux inondations.

Charlène Descollonges et Julien Dezécot Copyright MMH

Et ce n’est pas tout

L’eau souterraine, longtemps considérée comme une « banque d’eau infinie », s’épuise à mesure que le climat se réchauffe. L’alerte est appuyée par le dernier rapport de l’Organisation Mondiale de la Météorologie : le grand cycle de l’eau est sérieusement perturbé, et les nappes phréatiques peinent à se recharger.

Les Petites Affiches de Vaucluse depuis 1839
Pour toujours en savoir plus, lisez **www.echodumardi.com**, le seul média économique 100% Vaucluse habilité à publier les annonces légales, les appels d'offres et les ventes aux enchères !

Les Petites Affiches de Vaucluse depuis 1839

Ecrit par le 15 décembre 2025

Qualité de l’eau : une pollution invisible mais persistante
À cette crise de quantité, s’ajoute une crise de qualité. L’eau, même lorsqu’elle coule, n’est pas toujours saine. Polluants agricoles (pesticides, nitrates), résidus médicamenteux, micropolluants, perturbateurs endocriniens… Le cocktail chimique que nous rejetons dans nos rivières et nappes n’est pas encore totalement identifié, mais il inquiète. « On commence à peine à inventorier ce qu’on y trouve, mais les effets sur la santé et la biodiversité sont déjà là », souligne Charlène Descollonges.

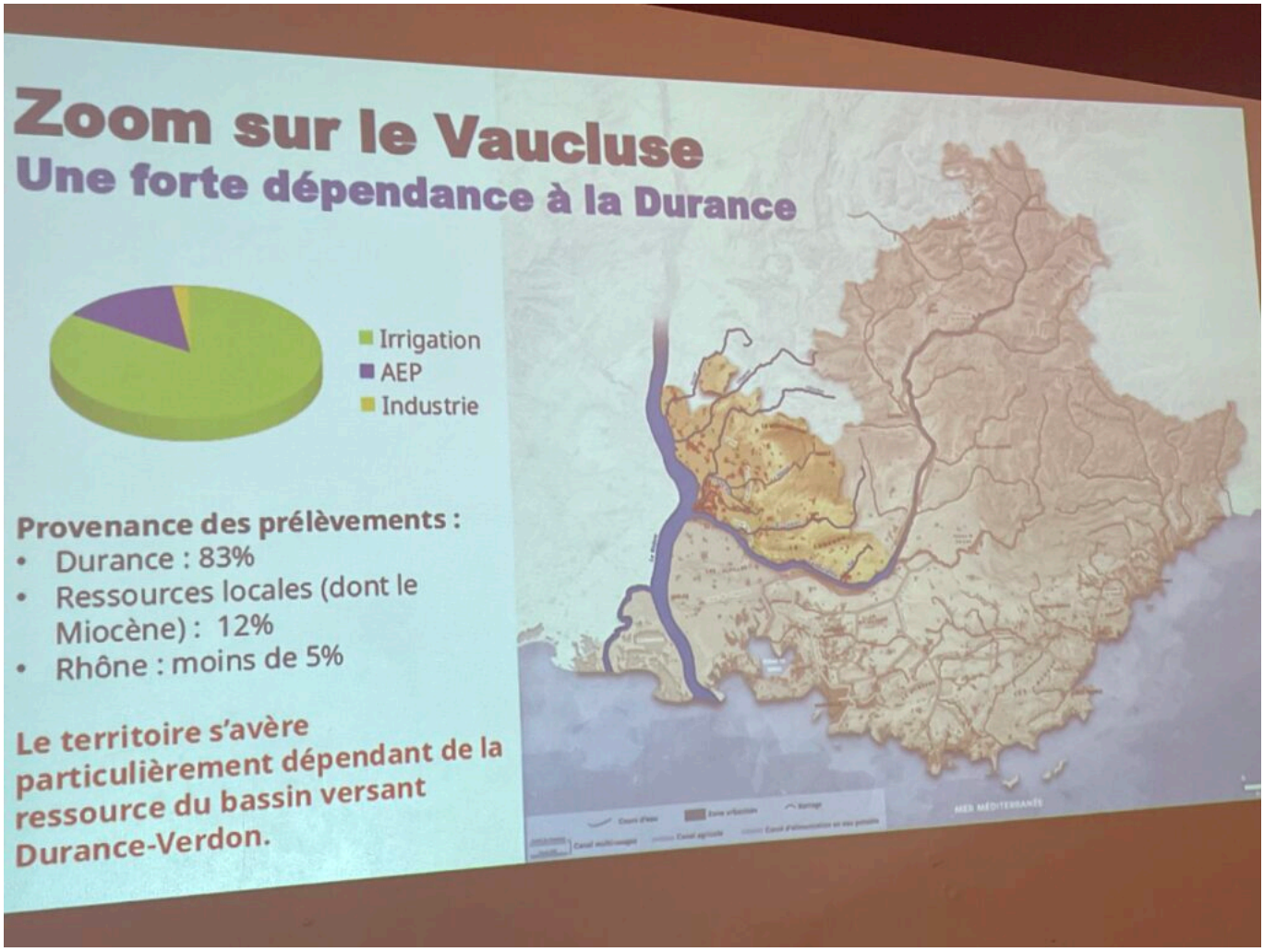

Des cartes précises sur l’état de l’eau en Vaucluse

Trois leviers majeurs pour changer la donne
Face à ces constats, des solutions existent, connues, parfois déjà engagées, mais encore trop timides ou dispersées. Trois piliers d’action ont été mis en avant : La sobriété. Pas seulement en période de crise, mais comme stratégie de fond. Cela passe par une réduction des prélèvements dans les nappes et rivières, et un changement de modèle agricole et alimentaire. « Il faut relier l’eau à nos choix de consommation : produire moins de protéines animales, par exemple, c’est aussi consommer moins d’eau

Pour toujours en savoir plus, lisez **www.echodumardi.com**, le seul média économique 100% Vaucluse habilité à publier les annonces légales, les appels d'offres et les ventes aux enchères !

Les Petites Affiches de Vaucluse depuis 1839

Ecrit par le 15 décembre 2025

», rappelle Charlène Descollonges.

Deuxième pilier : L’adaptation territoriale
Tous les territoires ne peuvent pas adopter les mêmes solutions. Le colloque a mis en avant la nécessité d’une approche locale et sur-mesure, intégrant les réalités géologiques, climatiques et socio-économiques de chaque bassin. L’adaptation passe aussi par la priorisation des usages : « Il faut sanctuariser certaines nappes pour l’eau potable uniquement », propose Charlène Descollonges.

Julien Dezécot, Karine Viciana et Antoine Nicault Copyright MMH

Troisième pilier : La régénération du cycle de l’eau
Concept encore méconnu du grand public, l’hydrologie régénérative consiste à favoriser l’infiltration naturelle de l’eau dans les sols, via des aménagements simples comme la conservation des mares, des zones tampons, des haies… qui permettent de recharger les nappes de façon passive, sans énergie, et de restaurer le rôle éponge des écosystèmes.

Les Petites Affiches de Vaucluse depuis 1839
Pour toujours en savoir plus, lisez **www.echodumardi.com**, le seul média économique 100% Vaucluse habilité à publier les annonces légales, les appels d'offres et les ventes aux enchères !

Les Petites Affiches de Vaucluse depuis 1839

Ecrit par le 15 décembre 2025

Enfin, une gouvernance de l'eau à repenser

Au cœur de cette réflexion, la question démocratique a occupé une place centrale. Le partage équitable de l'eau suppose une gouvernance renouvelée, plus inclusive et anticipatrice. Charlène Descollonges, appelle à donner une vraie voix aux citoyens dans les décisions : « Ce ne sont pas que des payeurs de facture. Ce sont des acteurs, des habitants, des parties prenantes à part entière. »

Elle propose même une convention citoyenne de l'eau, à l'image de celle pour le climat. Une utopie ? Peut-être. Mais dans un contexte de tension croissante – où les conflits d'usage autour de l'eau se multiplient ; agriculture, industrie, consommation, tourisme… Mieux vaut prévenir que subir.

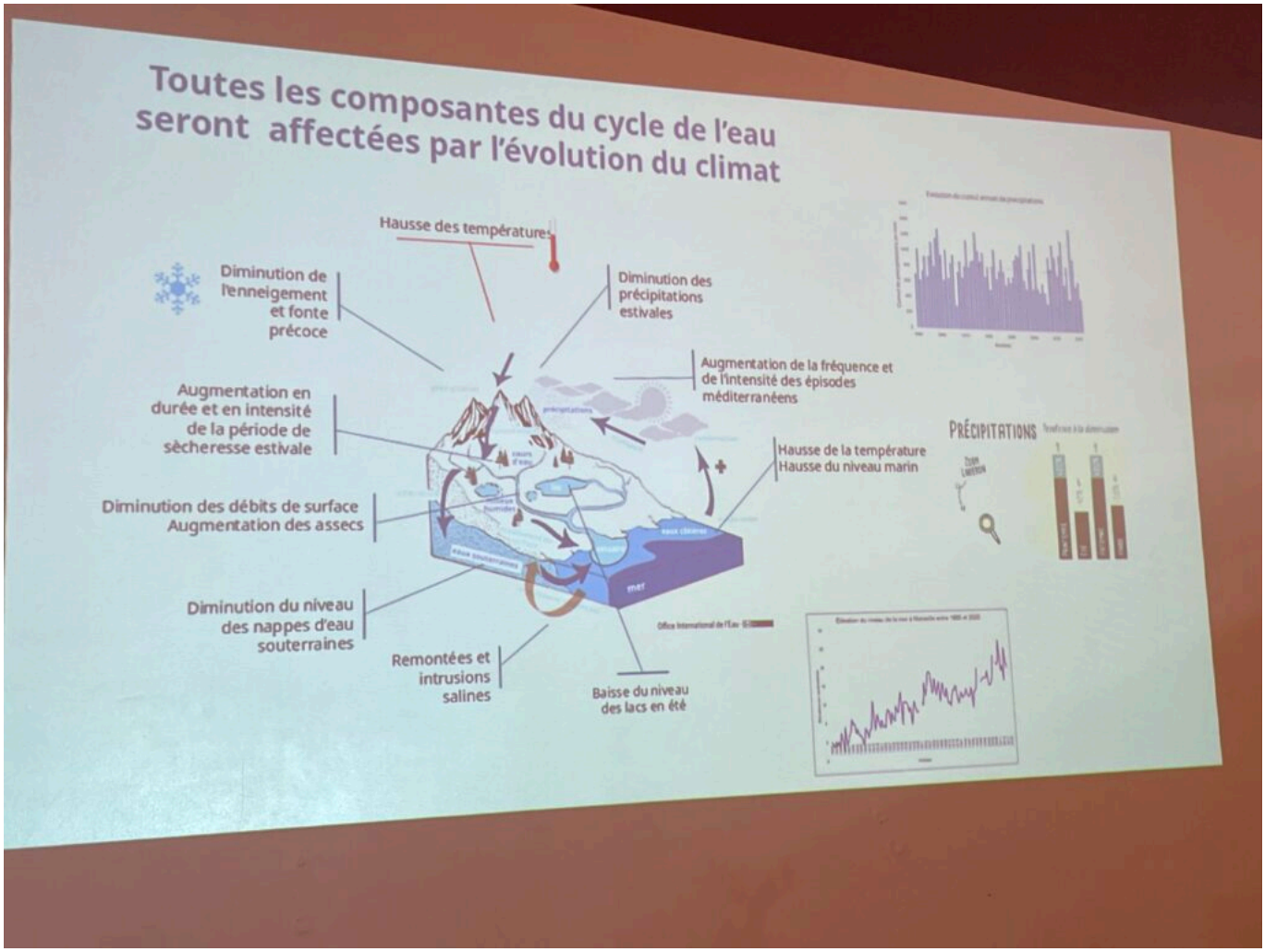

Copyright MMH

Si on ne change rien…

Les experts sont unanimes : le statu quo mène droit dans le mur. « Si on ne bouge pas, on se prépare à des conflits sociaux majeurs, à des pertes économiques colossales, à des pénuries structurelles », résume Antoine Nicault, du GREC-SUD. Les sécheresses de 2022 et les inondations de 2023 ont déjà laissé des

Les Petites Affiches de Vaucluse depuis 1839
Pour toujours en savoir plus, lisez **www.echodumardi.com**, le seul média économique 100% Vaucluse habilité à publier les annonces légales, les appels d'offres et les ventes aux enchères !

Les Petites Affiches de Vaucluse depuis 1839

Ecrit par le 15 décembre 2025

traces. Entre un nord noyé et un sud assoiffé, la France a connu un hiver « coupée en deux ». Ce n'était qu'un avant-goût de ce qui nous attend, selon les intervenants. L'eau est un bien commun précieux, mais elle devient aussi un facteur de risque géopolitique local.

Une opportunité de transformation ?
Malgré la gravité des enjeux, l'ambiance du colloque n'était pas résignée. Au contraire, l'espoir réside dans la mobilisation collective. Des solutions techniques existent. Des initiatives locales inspirantes émergent partout. Reste à leur donner les moyens, le cadre, et l'élan politique nécessaire. « L'eau, c'est le miroir de notre société. La façon dont on l'utilise, dont on la partage, dit tout de notre rapport au vivant, à l'économie, et aux autres », conclut Charlène Descollonges.

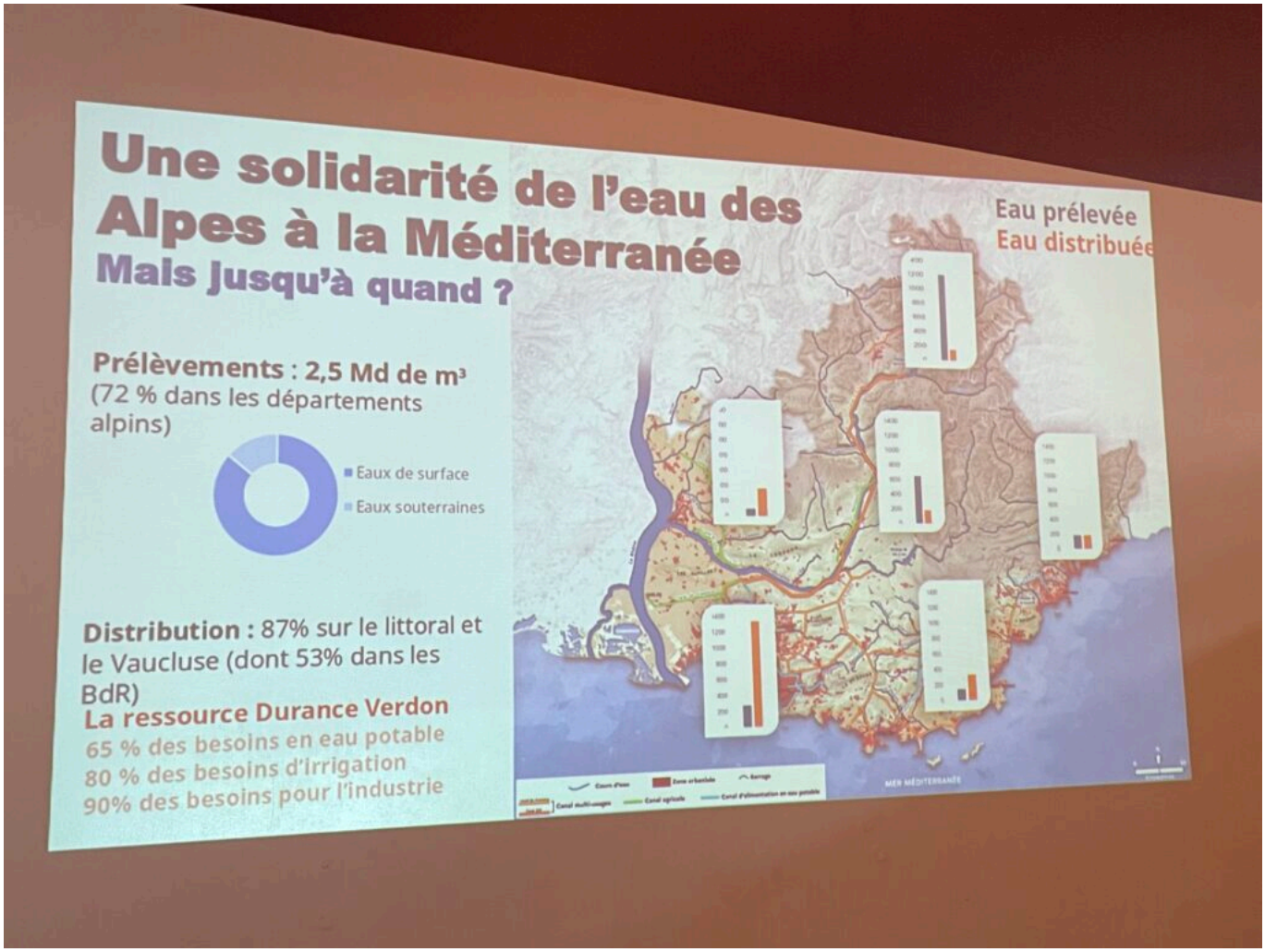

Copyright MMH

L'eau n'est plus une ressource illimitée
Ses usages doivent être repensés, régulés, et priorisés. La transition passe par l'adaptation locale, la

Les Petites Affiches de Vaucluse depuis 1839

Ecrit par le 15 décembre 2025

sobriété, et la participation citoyenne. Les territoires, chacun à leur échelle, ont un rôle à jouer. Une certitude : le futur de l'eau s'écrit dès aujourd'hui et ensemble.

Scientifiques, élus, professionnels de l'eau sont venus écouter et partager les informations sur les enjeux cruciaux de l'eau Copyright MMH

(Vidéo) Mazan, Rencontres pro, l'enjeu

Pour toujours en savoir plus, lisez **www.echodumardi.com**, le seul média économique 100% Vaucluse habilité à publier les annonces légales, les appels d'offres et les ventes aux enchères !

Les Petites Affiches de Vaucluse depuis 1839

Ecrit par le 15 décembre 2025

crucial de l’eau

Charlène Descollonges, ingénieure hydrologue et auteure, sur l’invitation de ‘Sans transition ! Temps pro’, donnera une conférence sur ‘Les nécessaires solutions à mener en urgence pour l’eau et le vivant, dans le contexte du changement climatique. La rencontre sera suivie par une table ronde avec les entreprises et les acteurs locaux. Cette soirée d’information et de réflexions partagées aura lieu jeudi 25 septembre à la Boiserie de Mazan.

Entreprises, collectivités, associations, syndicats, associations, organisations locales… tous les acteurs du territoire s’engagent pour davantage prendre en compte la préservation de la ressource dans leurs projets et actions territoriales. Lors de cette rencontre, nous pourrons faire un état des lieux de la ressource sur le territoire (avec la **Maison Régionale de l’Eau**), dans un contexte de changement climatique (avec le **GREC SUD, le Groupe régional d’experts sur le climat en Provence-Alpes-Côte d’Azur**).
Cette introduction contextualisée sera suivie d’une table-ronde avec les entreprises et acteurs locaux qui nous partageront leurs solutions, actions concrètes pour préserver la ressource en eau sur le territoire.

En savoir plus
Le groupe régional d’experts sur le climat en région Sud Provence-Alpes-Côte d’Azur (GREC-SUD) a vocation à centraliser, transcrire et partager la connaissance scientifique sur le climat et le changement climatique en région Sud Provence-Alpes-Côte d’Azur.

Les Petites Affiches de Vaucluse depuis 1839

Ecrit par le 15 décembre 2025

L'objectif prioritaire du groupe est d'informer les gestionnaires et décideurs du territoire (élus et techniciens des collectivités locales, des espaces protégés, des grands équipements, etc.) dans l'optique d'une meilleure compréhension et d'une prise en compte des résultats scientifiques dans les politiques publiques.

Un cycle de 4 rencontres
Cette conférence est le premier opus d'un cycle de 4 rencontres intitulé « Les pieds dans l'eau » qui se déroule entre septembre 2025 et le printemps 2026, soutenu par le projet européen Leader, porté par le Groupe d'Action Locale (GAL) Ventoux. Un comité d'orientation, composé des acteurs locaux : Le Département de Vaucluse, l'Agence régionale de la biodiversité et de l'environnement, La Chambre régionale des entreprises, France nature environnement de Vaucluse, Le Parc naturel régional du Mont Ventoux, la Radio RCF, L'Agence de l'eau, Soutenir les économies d'eau citoyennes, Volubilis, CPIE Pays de Vaucluse, Chambre des métiers de l'artisanat Paca, Région Sud paca…

Les infos pratiques
Faire face à l'enjeu crucial de l'eau. Les nécessaires solutions à mener d'urgence. Conférence de Charlène Descollonges, ingénieure hydrologue indépendante, auteure et conférencière spécialiste de l'eau et militante pour le vivant. Sur une initiative de Sans Transition ! Jeudi 25 septembre. 18h. La Boiserie. 150, chemin de Modène à Mazan. Gratuit.

Lucien Stanzione : Réfléchir à l'émergence de nouvelles cultures en phase avec le changement climatique

Les Petites Affiches de Vaucluse depuis 1839

Ecrit par le 15 décembre 2025

Lucien Stanzione, sénateur de Vaucluse, s'est rendu chez Plantin, entreprise spécialisée dans la commercialisation et la transformation de la truffe et des champignons. Sa visite à Puyméras avait pour but d'auditionner le dirigeant de l'entreprise fondée en 1930 par Marcel Plantin et reprise par Hervé Poron en 1986 puis par son fils Christopher et son associé Nicolas Rouhier, en 2009. La maison Plantin fournit des truffes des Etats-Unis, au Japon en passant par Singapour ou les Emirates Unis, sans oublier les tables de l'Elysée et réalise un chiffre d'affaire de 40M€.

Pour toujours en savoir plus, lisez **www.echodumardi.com**, le seul média économique 100% Vaucluse habilité à publier les annonces légales, les appels d'offres et les ventes aux enchères !

Les Petites Affiches de Vaucluse depuis 1839

Ecrit par le 15 décembre 2025

Lucien Stanzione lors de la visite des ateliers Plantin, Copyright Sénat

Début mars, Lucien Stanzione, sénateur de Vaucluse a visité la fabrique Plantin, détaillant et transformateur en truffes et champignons. «La trufficulture pourrait intervenir dans la diversification de l'agriculture vauclusienne face à la crise structurelle viticole, projette Lucien Stanzione. L'enjeu est d'offrir des alternatives de production plus adaptées au contexte pédoclimatique, plus rentables, et plus durables. »

Fondée en 1930, Plantin fournit les plus grandes tables étoilées. Depuis sa reprise en 2009 par Nicolas Rouhier (directeur général) et Christopher Poron (Président), elle emploie 90 salariés à Puyméras, 25 au sein de ses filiales à Hong-Kong et New-York et réalise 40 millions d'euros de chiffre d'affaires consolidé dont 50 % à l'export. Elle poursuit son expansion avec de nouvelles infrastructures, dont la volonté de voir s'étoffer la production de truffes en Vaucluse. «La concurrence se fait de plus rude avec d'autres départements comme la Touraine, la Drôme ou le Périgord, mais aussi à l'international jusqu'au Chili. Aujourd'hui 50 % des truffes servies sur le marché français sont achetées en Espagne,» détaille Charles Rouhier responsable des achats. L'entreprise vient d'ailleurs d'acheter 4 hectares de terres à Puyméras.

Les Petites Affiches de Vaucluse depuis 1839
Pour toujours en savoir plus, lisez **www.echodumardi.com**, le seul média économique 100% Vaucluse habilité à publier les annonces légales, les appels d'offres et les ventes aux enchères !

Les Petites Affiches de Vaucluse depuis 1839

Ecrit par le 15 décembre 2025

Lucien Stanzione avec Nicolas et Charles Rouhier Copyright Sénat

«Notre objectif chez Plantin, explique Nicolas Rouhier, est de relancer la production trufficole en Vaucluse en accompagnant les agriculteurs qui le souhaitent dans la reconversion de leurs terres peu rentables, en truffières. Cet accompagnement comprend notamment une analyse des sols, une aide à la sélection des plants truffiers, une formation à la culture de la truffe, et un suivi technique, comme par exemple avec l'irrigation par micro-aspersion… D'autant qu'à l'heure où la crise viticole menace les exploitations viticoles, l'arrachage de nombreuses vignes devient inévitable.»

Lucien Stanzione rencontrera prochainement la Présidente de la Chambre d'Agriculture de Vaucluse, Georgia Lambertin également présidente de la Chambre régionale ; Chantal Eymeoud Vice-Présidente du Conseil Régional de Provence-Alpes-Côte d'Azur et Bertrand Saugues chargé du projet 'Hauts-de-Provence-Rhodanienne' pour l'accès à l'eau.

Sports d'hiver : les canons à neige désormais (presque) indispensables en Europe

Les Petites Affiches de Vaucluse depuis 1839

Ecrit par le 15 décembre 2025

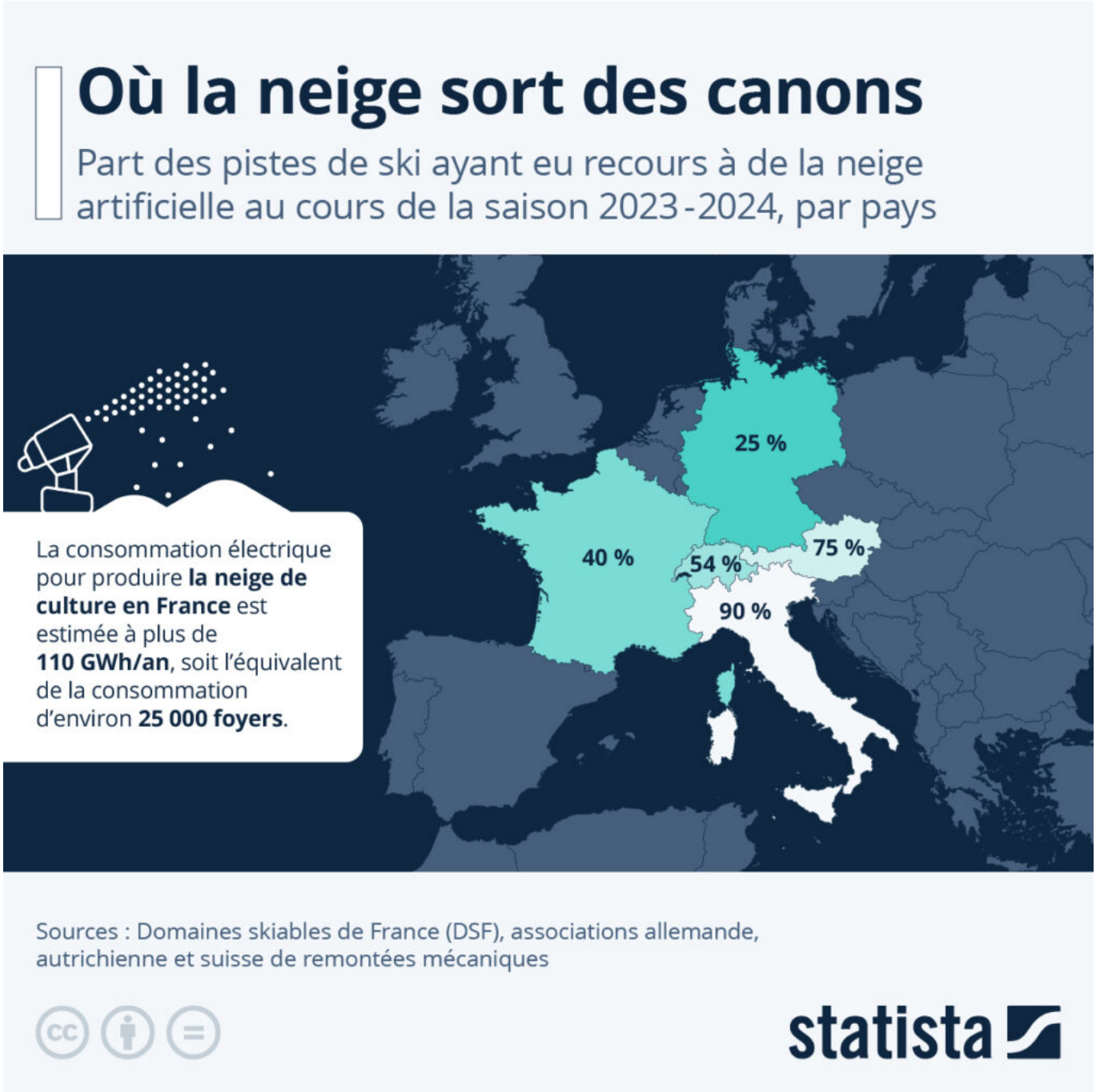

Dans un rapport rendu public en février 2024, la Cour des Comptes appelle les stations de ski et les collectivités de montagne à une prise de conscience face au réchauffement climatique. Selon les conclusions du rapport : « le modèle économique de ski français s'essouffle » ; « le changement climatique a d'ores et déjà un impact significatif sur les finances publiques locales » ; « la production de neige [artificielle] ne suffira plus ». D'après la Cour des Comptes, les domaines skiables français n'ont

Les Petites Affiches de Vaucluse depuis 1839

Ecrit par le 15 décembre 2025

pas suffisamment pris en compte les effets du réchauffement climatique qui se font déjà ressentir, et seules quelques stations pourraient espérer poursuivre leurs activités au-delà de 2050.

Comme le montre notre infographie, basée sur les données des domaines skiables de France et de quatre autres pays européens, les stations d'Autriche, de France, d'Italie et de Suisse (qui font partie des six pays accueillant le plus de touristes de sports d'hiver au monde), ont toutes recours en bonne partie aux canons à neige. L'activité de l'ensemble des domaines skiables alpins – qui regroupent plus de 1 600 stations et 11 000 remontées mécaniques – ne peut en effet plus se satisfaire de la neige naturelle depuis longtemps.

Ainsi, à la fin de la saison 2023-2024, selon les données des gestionnaires des stations, 90 % de toutes les pistes situées dans les Alpes italiennes avaient eu recours à la neige artificielle. Les stations autrichiennes et suisses s'appuient également en grande partie sur les canons à neige : 75 % des pistes en Autriche et 54 % en Suisse l'hiver dernier. En France, le taux s'élève à 40 % sur l'ensemble des domaines skiables. En Allemagne, en revanche, on mise encore en grande partie sur la neige naturelle : trois quarts des pistes n'utilisent pas de canons. Si ce pays compte le plus de stations de ski en Europe, il est important de préciser qu'elles sont beaucoup plus petites que chez ses voisins (1 800 remontées mécaniques en Allemagne, contre plus de 3 000 en France et en Autriche).

Le tourisme de montagne est une source de revenus importante pour de nombreux pays, mais également pour l'industrie des articles de sport. Selon les estimations de Statista, le chiffre d'affaires mondial des équipements de sports d'hiver s'élevait à environ 12 milliards d'euros en 2022. Cependant, l'utilisation croissante des canons à neige artificielle en raison du changement climatique fait progressivement évoluer les regards sur l'impact environnemental des sports d'hiver, en particulier auprès des plus jeunes, qui ont tendance à se détourner de la pratique du ski ces dernières années.

Selon un dossier de la Commission internationale pour la protection des Alpes (CIPRA), près de 1 000 litres d'eau sont nécessaires pour produire environ 2,5 mètres cubes de neige artificielle, soit environ un million de litres d'eau pour un hectare de piste. Les écologistes pointent ainsi du doigt l'épuisement progressif des réserves d'eau potables en montagne pour permettre l'enneigement artificiel, mais aussi l'érosion des sols et les atteintes à la biodiversité par la construction de bassins de collecte. D'après les chiffres du réseau de transport d'électricité RTE, la consommation électrique annuelle nécessaire a l'approvisionnement en neige artificielle des domaines skiables français est de plus de 110 GWh, ce qui représente l'équivalent de la consommation annuelle d'environ 25 000 foyers.

Les Petites Affiches de Vaucluse depuis 1839
Pour toujours en savoir plus, lisez **www.echodumardi.com**, le seul média économique 100% Vaucluse habilité à publier les annonces légales, les appels d'offres et les ventes aux enchères !

Les Petites Affiches de Vaucluse depuis 1839

Ecrit par le 15 décembre 2025

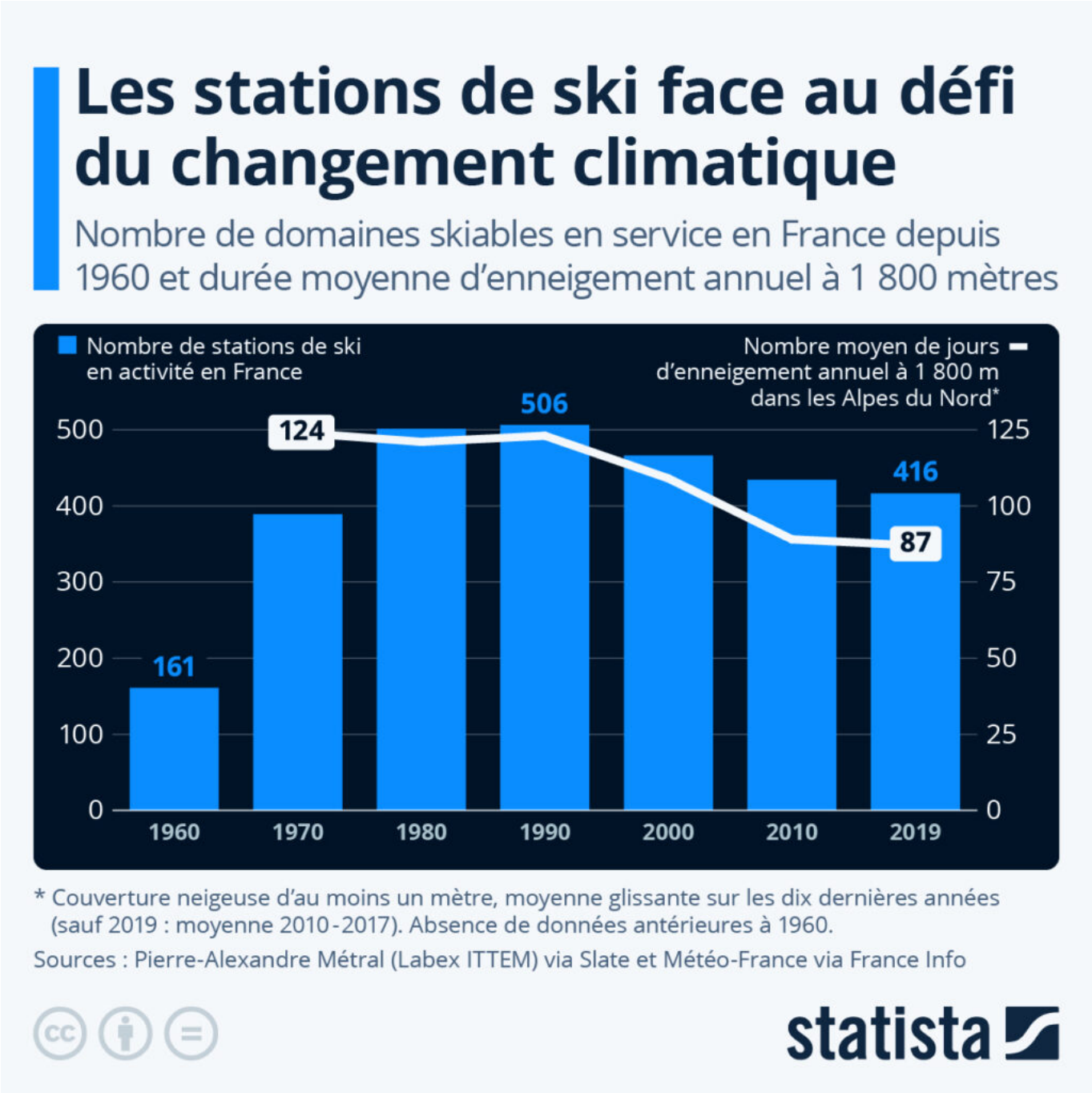

Les stations de ski face au défi du changement climatique

L'Alpe du Grand Serre (Isère), Le Grand Puy (Alpes-de-Haute-Provence), Notre-Dame-du-Pré (Savoie), Le Tanet (Vosges)… Nombreuses sont les stations de ski françaises à avoir annoncé ne pas rouvrir leurs remontées mécaniques cette saison. La faute à des difficultés financières, mais également à la raréfaction de la neige dû au réchauffement climatique, qui affecte plus durement les petites structures que les

Les Petites Affiches de Vaucluse depuis 1839

Ecrit par le 15 décembre 2025

grandes.

Comme le montre notre infographie, basée sur des données du laboratoire scientifique Labex ITTEM (Pierre-Alexandre Métral) publiées par le magazine Slate, le pic du nombre de stations de ski en activité en France a été atteint au début des années 1990 : plus de 500. Un lent déclin a ensuite débuté, avec en moyenne deux à trois fermetures enregistrées par an, les stations fermées n'étant plus remplacées par de nouvelles ouvertures. En 2019, avant que la pandémie de Covid-19 ne frappe le secteur, il restait encore un peu plus de 400 domaines skiables en service. Sur les fermetures recensées au cours des trente dernières années, près de la moitié (45 %) auraient été causées par le manque d'enneigement. Parmi les autres raisons, on trouve la concurrence entre les stations, la mauvaise gestion financière ou encore le recul de la pratique du ski chez les jeunes.

Dans le détail, ce sont les massifs de moyenne montagne (entre 1 000 et 2 000 mètres) qui ont enregistré le plus de fermetures de domaines, étant naturellement davantage touchés par le recul de l'enneigement en raison de leur basse altitude. Mais si les stations des Alpes, souvent situées en haute altitude, sont globalement mieux protégées, elles comptent aussi leurs victimes, en témoigne la fermeture de l'Alpe du Grand Serre cette année. D'autres domaines skiables français sont malheureusement aussi sur la sellette à l'heure actuelle, et la tendance à la diminution du nombre de stations devrait se poursuivre dans les années à venir.

Le changement climatique est plus brutal dans les régions de montagne qu'ailleurs. Depuis la fin du XIXe siècle, la température a ainsi augmenté de 2°C dans les Alpes et les Pyrénées françaises, contre +1,4°C en moyenne dans le reste du pays, selon Météo-France. Comme le montre également notre infographie, la durée moyenne d'enneigement annuel à 1 800 m dans les Alpes du Nord (moyenne glissante sur dix ans, couverture d'au moins 1 mètre) est passée d'environ 120 jours entre 1970 et 1990, à environ 90 jours depuis 2010, ce qui correspond une perte moyenne d'enneigement d'environ un mois par saison d'hiver.

Dans un rapport publié plus tôt cette année, la Cour des Comptes a pointé du doigt l'essoufflement du modèle économique du ski français. Face au réchauffement climatique, l'institution se montre inquiète pour l'avenir des stations et des communes de montagne concernées : « le changement climatique a d'ores et déjà un impact significatif sur les finances publiques locales » ; « la production de neige [artificielle] ne suffira plus ». La saison dernière (hiver 2023-2024), il est estimé que 40 % des pistes dans les domaines skiables français ont eu recours à de la neige artificielle.

De Tristan Gaudiaut pour Statista

Les Petites Affiches de Vaucluse depuis 1839

Pour toujours en savoir plus, lisez **www.echodumardi.com**, le seul média économique 100% Vaucluse habilité à publier les annonces légales, les appels d'offres et les ventes aux enchères !

Les Petites Affiches de Vaucluse depuis 1839

Ecrit par le 15 décembre 2025

Convention de partenariat entre la Chambre d'agriculture & le Grand Avignon : préserver à tout prix les terres agraires

Georgia Lambertin, présidente de La Chambre d'agriculture de Vaucluse et Joël Guin président du Grand Avignon ont signé une convention de partenariat pour maintenir une agriculture forte et durable. Objectif ? Préserver la vocation des terres, résorber les friches agricoles, encourager l'installation des jeunes agriculteurs et poursuivre le Programme alimentaire territorial. Le Grand Avignon met 23 100€ sur la table pour formaliser son aide.

Pour toujours en savoir plus, lisez **www.echodumardi.com**, le seul média économique 100% Vaucluse habilité à publier les annonces légales, les appels d'offres et les ventes aux enchères !

Les Petites Affiches de Vaucluse depuis 1839

Ecrit par le 15 décembre 2025

Joël Guin et Georgia Lambertin Copyright Grand Avignon

Ce que la Convention prévoit
La préservation du foncier agricole menacé et plus particulièrement des secteurs agricoles prioritaires tels que la Ceinture verte d'Avignon, le Fer à cheval de Montfavet et la Plaine Sud d'Entraigues.

Aide à la transmission des exploitations agricoles
Via les accompagnements individuels portés par la Chambre d'Agriculture, les rencontres organisées avec l'Adear84 –Association de développement de l'agriculture paysanne- ; le Forum de la transmission annuel avec la Mutualité sociale agricole, les experts-comptables et les notaires.

La création d'un espace test agricole permanent
au mas Baudouin acquis par le Grand Avignon, constitué de plus de 5 ha et d'un bâti de 2 672m2 pour permettre aux jeunes agriculteurs de tester, grandeur nature, leur activité, sur une durée maximale de 3 ans.

Le soutien aux circuits courts
Les deux partenaires proposent leur soutien via l'organisation de chambres frigorifiques, d'épiceries

Les Petites Affiches de Vaucluse depuis 1839

Ecrit par le 15 décembre 2025

coopératives, de drives fermiers, de magasins de producteurs, le lancement d'études sur la logistique alimentaire de proximité, la promotion de l'agriculture locale et durable via des événements conduits au cours de l'année.

Magasin de producteur Copyright Grand Avignon

Programme alimentaire territorial
En juillet 2019, le Grand Avignon lançait le Programme alimentaire territorial (PAT) avec 200 acteurs locaux. Mission ? Préserver et valoriser une agriculture locale et diversifiée et promouvoir des modes de production respectueux de l'environnement ; Réancrer les circuits courts d'approvisionnement en produits alimentaires sur le territoire ; Favoriser une alimentation saine et durable, accessible à tous et toutes ; Améliorer les pratiques durables de la restauration collective territoriale ; et Développer l'économie sociale et solidaire grâce aux activités agricoles et alimentaires

Le PAT du Grand Avignon s'adresse à ses 200 000 habitants
Il cible plus particulièrement : les 400 agriculteurs présents sur le territoire et les porteurs de projet agricoles, les habitants des 5 quartiers politique de la Ville et plus particulièrement les 25 000 habitants des quartiers cibles du Nouveau Programme de Renouvellement Urbain (NPNRU), ainsi que les 12 000

Les Petites Affiches de Vaucluse depuis 1839

Ecrit par le 15 décembre 2025

enfants bénéficiant de la restauration scolaire municipale.

Etat des lieux et actions, ce qui se joue
Le nombre d'exploitations agricoles sur le Grand Avignon a diminué de 16 % entre 2010 et 2020 (349 exploitations en 2020-Sources RGA) pendant que la surface agricole a diminué de 11 %. Il est nécessaire d'agir pour renouveler les générations et favoriser la transmission des exploitations. Le maintien des exploitations en place (viabilité et vivabilité) est au moins aussi important. La préservation des terres agraires est essentielle face au manque d'agriculteurs porteurs de projets et à la déprise agricole sur certaines zones, la spéculation foncière, l'enfrichement important de la surface agricole.

Le changement climatique
Les agriculteurs sont soumis au changement climatique et doivent faire face à des épisodes de sécheresse, plus fréquents, plus marqués. Ils sont soumis à des contraintes plus fortes (variables selon les secteurs) concernant l'irrigation des cultures avec la nécessité de mettre en œuvre des pratiques économes de la ressource. Les investissements s'annoncent donc importants pour les agriculteurs et ne peuvent se faire qu'avec une vision durable de leur activité. Les agriculteurs doivent aussi continuer à diminuer l'impact environnemental de leurs activités par la mise en place de nouvelles pratiques ou techniques, également dans l'atténuation du changement climatique.

Les Petites Affiches de Vaucluse depuis 1839

Ecrit par le 15 décembre 2025

Circuits courts Copyright Grand Avignon

La concurrence des autres pays
Les marchés des fruits et légumes sont soumis à la concurrence d'autres pays souvent avantagés par des coûts de production plus bas et une meilleure précocité. Les productions et activités des agriculteurs doivent aussi se diversifier. La valorisation locale de la production fait partie des solutions pour améliorer la durabilité des exploitations. Il est en tout cas nécessaire de promouvoir cette production locale auprès des consommateurs du Grand Avignon.

Les actions actuellement en place
La Chambre d'agriculture et le Grand Avignon sont d'ores et déjà présents au Salon Med'Agri porté par la Chambre régionale d'Agriculture, aux Drives fermiers en direct de nos fermes installés par la Chambre d'Agriculture, au Week-end gastronomique, au Forum sur la transmission des exploitations, aux actions en faveur de la préservation du foncier agricole et dans l'élaboration du Programme Alimentaire Territorial du Grand Avignon.

Les Petites Affiches de Vaucluse depuis 1839
Pour toujours en savoir plus, lisez **www.echodumardi.com**, le seul média économique 100% Vaucluse habilité à publier les annonces légales, les appels d'offres et les ventes aux enchères !

Les Petites Affiches de Vaucluse depuis 1839

Ecrit par le 15 décembre 2025

Le Mas Baudouin Copyright Grand Avignon

La Chambre d’agriculture

Les Petites Affiches de Vaucluse depuis 1839

Ecrit par le 15 décembre 2025

accompagne les agriculteurs tout au long de la vie de leur entreprise et dans le pilotage de celle-ci. Sur le plan technique il est question d'optimisation des pratiques, de performance économique, sociale et environnementale, autour d'audits, diagnostics, certifications, conseils, publications… Egalement dans la commercialisation des produits et services, notamment sur les circuits courts, la marque Bienvenue à la ferme, la valorisation des filières, les outils innovants de la smart agriculture. La Chambre d'agriculture de Vaucluse est en lien étroit avec les collectivités territoriales, travaille sur la gestion de l'eau, le foncier, la préservation des terres agraires et l'amélioration des bilans énergie et carbone et la production d'énergies renouvelables à partir du soleil ou de la biomasse..

Le président du Syndicat Rhône Ventoux signe une tribune qui met en lumière la crise de l'eau

Les Petites Affiches de Vaucluse depuis 1839

Ecrit par le 15 décembre 2025

Le 29 mai dernier, le journal *Le Monde* a publié une tribune de la Fédération nationale des collectivités concédantes et régies (FNCCR) intitulée « L'eau potable en péril : il est temps d'agir » qui met en lumière la crise qui menace la qualité des ressources en eau et la capacité des collectivités à fournir une eau potable de qualité aux concitoyens. Une tribune signée notamment par Jérôme Bouletin, président du Syndicat Rhône Ventoux.

« La crise de l'eau n'est plus un risque, c'est une réalité. » C'est ainsi que commence la tribune publiée dans *Le Monde* et signée par une soixantaine de représentants de collectivités organisatrices du service public de l'eau, dont le Syndicat des eaux Rhône Ventoux, représenté par son président Jérôme Bouletin.

La tribune dénonce une eau potable menacée par des pollutions diffuses et persistantes, mais aussi par des épisodes de sécheresse de plus en plus nombreux et longs qui s'intensifient avec le changement climatique. À travers cet écrit, la FNCCR demande plusieurs choses comme :

- Inscrire dans la loi la sanctuarisation des aires d'alimentation de captages afin de limiter les pollutions dans ces zones et à encourager une transition vers des pratiques agricoles durables, excluant l'usage de pesticides de synthèse.

Les Petites Affiches de Vaucluse depuis 1839

Ecrit par le 15 décembre 2025

- Assurer la cohérence des politiques publiques avec les obligations de santé publique en matière d'eau potable.
- Accompagner la transition agro-écologique des agriculteurs au travers d'un soutien économique et technique vers des pratiques plus durables, ainsi que pour financer les infrastructures nécessaires à la production d'eau potable de qualité.

L'eau est aujourd'hui l'une des préoccupations majeures en France. Elle fait notamment l'objet d'une nouvelle chaire universitaire à Avignon Université : GeEAUde, une structure unique en France dédiée aux eaux souterraines.

GeEAUde : l'Histoire d'eau bien en chaire de l'université d'Avignon

---

Mars 2024, dixième mois d'affilée de chaleurs historiques

Les Petites Affiches de Vaucluse depuis 1839

Ecrit par le 15 décembre 2025

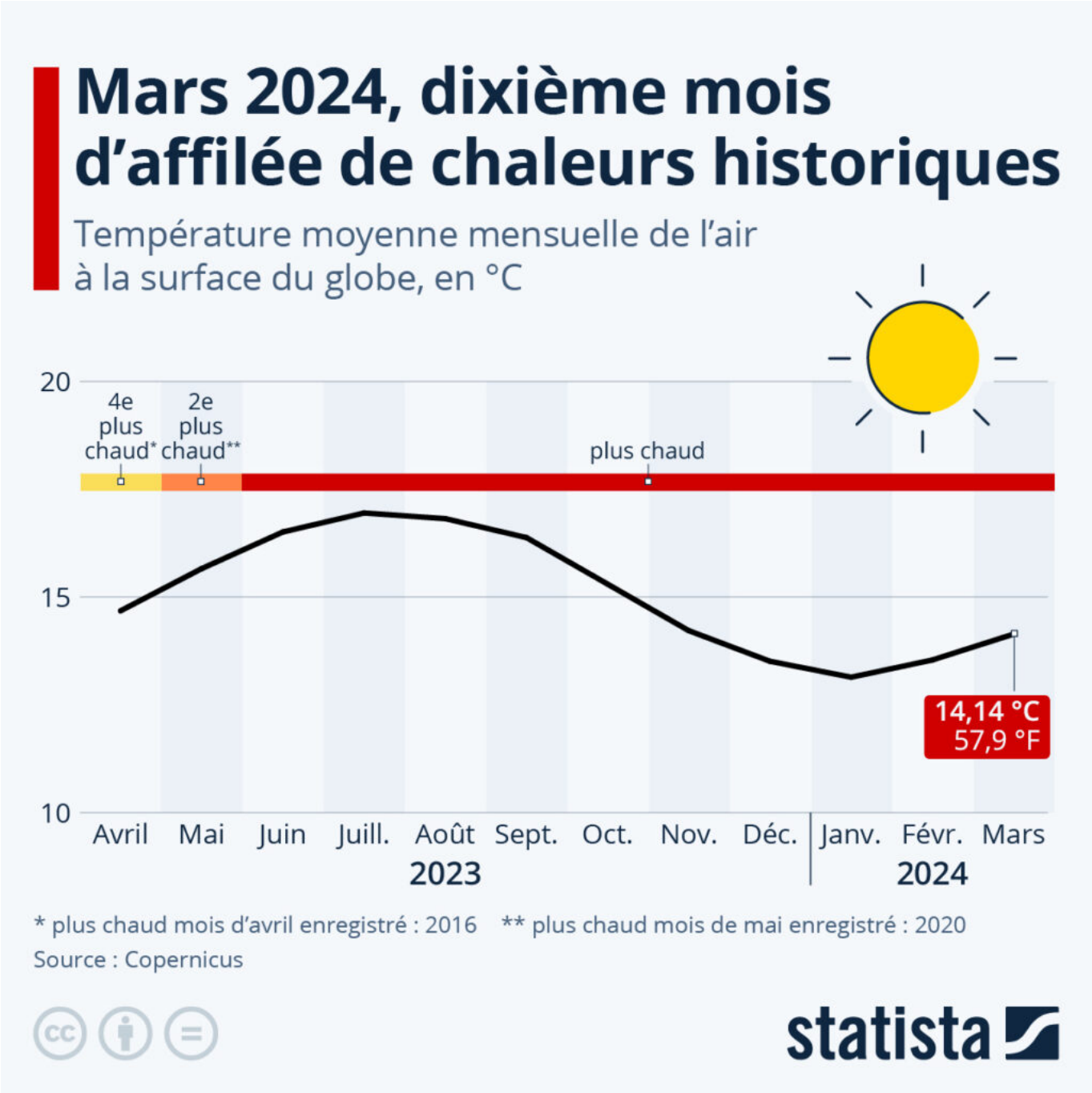

C'est un nouveau record inquiétant : mars 2024 a été le plus chaud enregistré à la surface du globe, portant ainsi à dix le nombre de mois consécutifs à battre des records de chaleur. D'après les plus récentes données de l'observatoire du climat de l'Union européenne Copernicus, la température au mois de mars a été en moyenne 1,68 °C plus élevée qu'un mois de mars de l'ère préindustrielle. Lors des douze derniers mois, la température moyenne s'est établie à 1,58 °C au-dessus du climat de l'ère

Les Petites Affiches de Vaucluse depuis 1839

Ecrit par le 15 décembre 2025

préindustrielle, au-delà des limites de l'accord de Paris, qui vise un réchauffement inférieur à 1,5 °C. Pour ce qui est de la température des océans, le mois de mars a également établi un nouveau record absolu, avec 21,07 °C de moyenne mesurés à leur surface par Copernicus, hors zones proches des pôles, une température légèrement supérieure aux 21,06 °C enregistrés en février.

Juillet 2023 reste pour l'instant le mois le plus chaud jamais mesuré sur notre planète : l'année avait été marquée par le phénomène climatique El Niño, qui a pour origine une anomalie de température des eaux de surface du Pacifique Sud. Ce phénomène avait participé à l'accentuation du réchauffement, et entraîné la multiplication d'évènements météorologiques extrêmes.

« La température moyenne mondiale est la plus élevée jamais enregistrée », a déclaré Samantha Burgess, directrice adjointe de Copernicus. « Pour stopper le réchauffement, il faut réduire rapidement les émissions de gaz à effet de serre ».

De Valentine Fourreau pour Statista

Isema-Isara : afterwork sur les grands enjeux de l'eau en Vaucluse

Les Petites Affiches de Vaucluse depuis 1839

Ecrit par le 15 décembre 2025

L'Isema, école de commerce spécialisée sur les secteurs de la Naturalité et l'Isara, école d'Ingénieur en agronomie, innovation, alimentation et environnement, organisent un afterwork sur les grands enjeux de l'eau ce jeudi 16 novembre dans leurs locaux avignonnais.

Karine Viciana, directrice de la Maison Régionale de l'Eau de Barjols, Gatien Matard de l'association Semailles, et Jean-François Brun, adjoint au directeur du développement de la société du Canal de Provence, animeront une conférence débat sur l'impact du changement climatique sur la ressource de l'eau. Ils feront un état des lieux des ressources en Vaucluse et sur les territoires les plus vulnérables, et redéfiniront le contexte dans lequel la baisse du niveau de l'eau sur les territoires doit amener à trouver des solutions collectives et individuelles dans la gestion du partage de l'eau. Cette conférence sera suivie d'un moment d'échanges.

Jeudi 16 novembre. De 18h à 20h30. Inscription obligatoire. 105 Rue Pierre Bayle. Avignon.

Les Petites Affiches de Vaucluse depuis 1839
Pour toujours en savoir plus, lisez **www.echodumardi.com**, le seul média économique 100% Vaucluse habilité à publier les annonces légales, les appels d'offres et les ventes aux enchères !

Les Petites Affiches de Vaucluse depuis 1839

Ecrit par le 15 décembre 2025

V.A.

Les entreprises du Luberon face au changement climatique

Les Petites Affiches de Vaucluse depuis 1839

Ecrit par le 15 décembre 2025

Le Parc naturel régional du Luberon, Luberon & Sorgues Entreprendre et le Grec-Sud (Groupe régional d'experts sur le climat) organisent le séminaire 'Changement climatique : comment adapter mon entreprise ? Des solutions existent !' à destination des entreprises du Luberon le mardi 14 novembre à la Gare de Coustellet.

La rencontre 'Changement climatique : comment adapter mon entreprise ? Des solutions existent !' est organisée en partenariat avec la Gare de Coustellet, la Communauté d'agglomération Luberon Monts de Vaucluse, la Communauté de communes Pays d'Apt Luberon et Cotelub dans le cadre de leurs PCAET (Plan climat air énergie territorial).

Ce séminaire vise à apporter un éclairage sur l'impact du changement climatique au niveau local et à donner des pistes d'action et des outils concrets aux entrepreneurs du Luberon pour mieux anticiper, atténuer et s'adapter aux conséquences du changement climatique.

Le programme

Philippe Rossello, géographe et coordinateur du Grec-Sud, évoquera les enjeux du changement climatique et les risques associés de l'échelle globale à locale. Il fera un point sur les connaissances

Les Petites Affiches de Vaucluse depuis 1839

Ecrit par le 15 décembre 2025

scientifiques les plus récentes, avec un focus sur la ressource en eau, l'énergie, la mobilité et la biodiversité.

Plusieurs entreprises du territoire qui sont engagées dans l'adaptation au changement climatique témoigneront telles que Kookabarra à Cavaillon, Florette à L'Isle-sur-la-Sorgue, et l'Atelier Ostraka à Robion.

Mardi 14 novembre. 18h. Inscription obligatoire en ligne. Gare de Coustellet. 105 quai des entreprises. Maubec.

V.A.