Les Petites Affiches de Vaucluse depuis 1839

Ecrit par le 29 novembre 2026

# La Poste se bouge en Vaucluse




**‘Bouge avec la Poste’ c’était le slogan en 1986. En 2023, ‘La Poste se bouge’ toujours pour s’adapter et elle accroît son chiffre d’affaires de 41%.**

Un premier chiffre pour comprendre cette évolution nécessaire : en 2018, les Français postaient 18 milliards de lettres, en 2022, seulement 6,5 milliards, ce qui représente un manque à gagner du chiffre d’affaires de 6,5 milliards d’euros.

« Aujourd’hui, nous avons un millier d’agents dans les 151 communes du département » explique le délégué départemental de la Poste de Vaucluse, Pierre-Hubert Martin, dans son bureau d’Avignon Courtine. Il existe 134 points de contact postaux, 77 bureaux de Poste et des relais chez les commerçants et les mairies. Ce qui veut dire que 99,8% de la population se situe à moins de 5km de la Poste au sens large. C’est donc un vrai maillage territorial. Seuls quelques tout petits villages comme Saint-Léger-du-Ventoux (37 habitants) ou Sivergues (45 habitants) dépendent d’un bureau voisin.

Les Petites Affiches de Vaucluse depuis 1839

Ecrit par le 29 novembre 2026




Pierre-Hubert Martin, délégué départemental de la Poste de Vaucluse, dans les locaux de la plateforme courrier d'Avignon basée en Courtine.

**Etre présent là où se situent les flux**

Les Petites Affiches de Vaucluse depuis 1839

Ecrit par le 29 novembre 2026

Il poursuit : « L'intérêt de la poste c'est d'être présente sur le territoire pour rendre service à la population, là où il y a des flux. Par exemple à Avignon, nous avons fermé le bureau de la rue Joseph Vernet qui était peu fréquenté pour ouvrir, en accord avec la mairie, un point-contact sur l'Ile de la Barthelasse. De la même façon nous avons initié un relais près des supérettes Carrefour City de la place Pie, de la rue de la République et de la rue du Portail Matheron, là où les riverains, les retraités comme les étudiants font leurs courses ».

**Travailler main dans la main avec les maires**

« A Caromb comme à Méthamis, explique le directeur de la Poste, nous avons travaillé main dans la main avec le maire pour mutualiser nos moyens et pérenniser l'emploi d'un agent de la poste dont nous finançons une partie du salaire. A Mallemort-du-Comtat nous l'avons installé dans la médiathèque municipale, à Gigondas dans l'épicerie, à La Palud dans un magasin Casino. Chaque fois, ils ont une commission sur les opérations postales ce qui représente un pécule de 300, 400 ou 500€ mensuels. »




La Poste dispose de la première flotte de véhicules électriques de France.

Pierre-Hubert Martin évoque ensuite les 'Contrats de présence territoriale' co-signés par la Poste et l'Association des Maires de Vaucluse (AMV) qui représentent un fonds de péréquation triennal de 3M€ sur 3 ans pour payer les travaux d'aménagement des agences-relais, leur accessibilité, bref, les rendre

Les Petites Affiches de Vaucluse depuis 1839

Ecrit par le 29 novembre 2026

viables et visibles, c'est le cas par exemple à Sault, Mormoiron, Mérindol, Cucuron ou Maubec.

Autre sujet abordé par le directeur départemental de la Poste : le timbre. Certains ont poussé des cris d'orfraie quand ils ont appris la suppression du timbre rouge à partir du 1er janvier dernier en hurlant « On n'a pas tous internet pour imprimer nos timbres… » Précisions du patron de la Poste : « Il faut savoir qu'en 2010, les Français achetaient 45 timbres par an. En 2022 avec internet, les scanners, les mails et les SMS, seulement 5 en moyenne, un volume anecdotique et pour les livrer à destination, nous avions 3 liaisons aériennes et 300 terrestres par jour, c'est dire le niveau de l'empreinte carbone. Mais rassurez-vous, le timbre vert perdure à 1,49€ et le destinataire reçoit le courrier dans les 3 jours. Pour les colis, rien ne change, ce sont des filiales de la Poste, Colissimo et Chronopost qui gèrent. Et la plateforme de Cavaillon, qui œuvre (avec celle des Arcs dans le Var) pour l'ensemble de la Région Sud Provence-Alpes-Côte d'Azur, ne chôme pas avec 15 000 colis par jour et 219 000 lettres. En plus, nous sommes la première flotte électrique et écologique de France avec les autos, les scooters à 3 roues, les quads et les vélos jaunes à assistance électrique donc non polluants. »

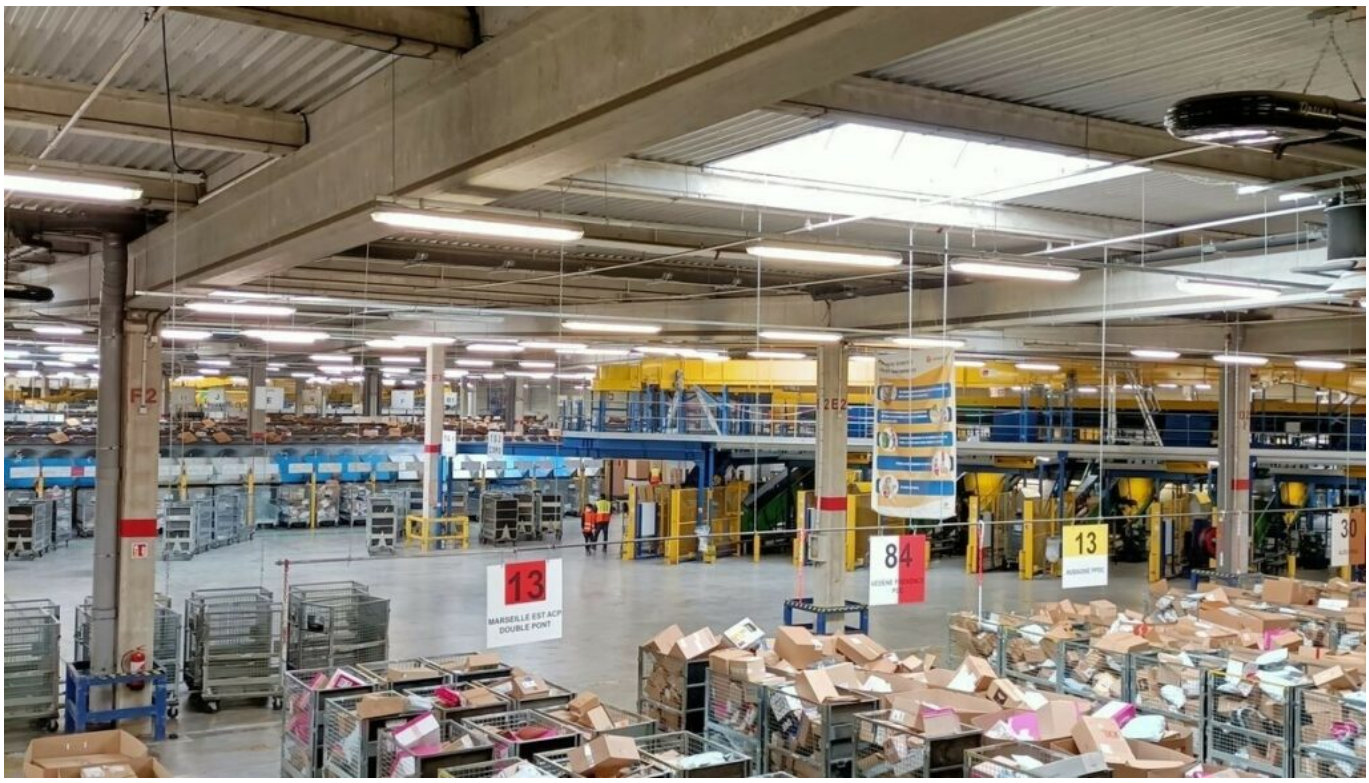

La plateforme de Cavaillon traite en moyenne 15 000 colis et 219 000 lettres par jour.

**La Poste entend se réinventer**

« La Poste se réinvente chaque jour en proposant de nouveaux services grâce à nos 505 facteurs vauclusiens, précise Pierre-Hubert Martin. Comme apporter des plateaux-repas (en liaison avec les CCAS (Comité communal d'action sociale) d'Avignon et d'Orange, des médicaments, du pain, le journal… Nous sommes là pour aider au développement et à la cohésion du territoire et de ses habitants. La Poste a 4

Ecrit par le 29 novembre 2026

missions : être utile, humaine, proche et au service de chacun. Autre exemple, les jeunes ont ‘Pronote’, le carnet de correspondance digital, les seniors ‘Ardoize’, la tablette numérique. Nos facteurs sont également formés aux nouveaux outils, ils aident au maintien à domicile des personnes âgées, peuvent équiper leur maison en oxygène, en détecteur de chutes. Ils font aussi passer les épreuves du Code du permis de conduire, il leur arrive de relever les compteurs d’eau, en accord avec Veolia. Pour les fêtes de fin d’année et le pic de paquets-cadeaux à livrer, nous avons engagé 250 saisonniers en CDD. »

Il conclut : « Si la Poste ne change pas, elle meurt. C’est la raison pour laquelle nous avons à ce point opéré une diversification de nos activités. Cette multi-activité passe par la Banque Postale (créée en 2006), l’assurance et aujourd’hui nous sommes le premier financeur des collectivités locales de la Région Sud. »

La Poste manque de bras, elle recrute sans cesse des facteurs, des livreurs, de opérateurs de tri et de colis, des chargés de clientèle, des guichetiers. Et aujourd’hui sa croissance repose sur l’international, c’est de là que provient l’explosion de +41% de son chiffre d’affaires 2022.

---

# La Poste de Caromb se transforme en agence communale

Les Petites Affiches de Vaucluse depuis 1839

Ecrit par le 29 novembre 2026



**A partir d'aujourd'hui, la Poste agence communale de Caromb remplace l'actuel bureau de Poste de la commune. L'agence sera ouverte du lundi au vendredi de 9h à 12h et de 13h30 à 16h30.**

Le bureau de Poste de Caromb, situé 115 avenue du Grand Jardin, se transforme et change d'adresse à partir d'aujourd'hui, lundi 3 octobre, pour devenir La Poste agence communale. L'agence ouvre officiellement ses portes à la mairie de Caromb, 141 avenue du Grand Jardin. Elle sera ouverte du lundi au vendredi de 9h à 12h et de 13h30 à 16h30.

Cette agence communale est le lieu de proximité pour les opérations postales et financières. Les habitants de Caromb peuvent y acheter leurs timbres, enveloppes prêt-à-poster et emballages Colissimo. Ils ont également la possibilité de déposer leurs envois postaux y compris les recommandés et de retirer leurs objets en instance et des sommes d'argent sous certaines conditions.

Les clients de La Poste agence communale de Caromb peuvent également trouver l'ensemble des services de La Poste et de La Banque Postale à proximité à La Poste de Mazan, Mormoiron et Carpentras.

*La Poste Agence Communale de Caromb, 141 avenue du Grand Jardin, ouverte du lundi au vendredi de 9h à 12h et de 13h30 à 16h30 – Pour tout renseignement sur les service de La Poste : 36 31 – Pour tout renseignement sur les services de La Banque Postale : 36 39*

Les Petites Affiches de Vaucluse depuis 1839

Ecrit par le 29 novembre 2026

# AMV : la directive européenne qui menace le statut des sapeurs-pompiers volontaires




Particulièrement mobilisée sur les problématiques des sapeurs-pompiers, l'AMV (Association des maires de Vaucluse) vient une nouvelle fois d'intervenir auprès du Gouvernement pour évoquer l'impact d'une directive européenne. Ainsi, après être montés au créneau en février dernier afin que les sapeurs-pompiers volontaire du département puissent être vaccinés contre le Covid-19 au même titre que les pompiers professionnels, Jean-François Lovisolo et Pierre Gonzalvez, les deux coprésidents de l'AMV, viennent d'adresser un courrier à Gérald Darmanin, ministre de l'Intérieur, afin d'apporter leur soutien aux sapeurs-pompiers volontaires de Vaucluse « qui risquent d'être impactés par la directive européenne n°2003/88/CE sur l'aménagement du temps de travail. »

Les Petites Affiches de Vaucluse depuis 1839

Ecrit par le 29 novembre 2026

**Mise en péril du modèle de la sécurité civile**
« En effet, si l'Etat français se voyait dans l'obligation de l'appliquer aux sapeurs-pompiers volontaires, alors ils seraient considérés comme des travailleurs et non plus comme des citoyens librement engagés et c'est tout le modèle de la sécurité civile française qui serait en péril », expliquent les deux élus vauclusiens.
Ces derniers demandent donc au ministre de soutenir « cette démarche au sein des différentes instances nationales et européennes pour garantir la préservation de ce modèle qui repose à 80% sur le volontariat. »

**Appel aux maires du département**
Dans ce cadre, l'AMV propose aux communes de Vaucluse d'adopter en conseil municipale une motion sur ce thème.
« L'activité de sapeurs-pompiers volontaires n'est pas une activité salariée, insistent Jean-François Lovisolo et Pierre Gonzalvez. L'application de cette réglementation est incompatible avec la réalité du terrain. Outre l'impact financier insupportable qu'aurait une telle décision sur le budget des Sdis (Service départemental d'incendie et de secours), la mise en œuvre de cette politique induirait inévitablement une baisse significative du nombre de volontaires et aurait un effet regrettable sur la réponse opérationnelle comme sur le concept même d'une société plus responsable et résiliente. »

---

# La Poste de Bonnieux se transforme en agence communale

Les Petites Affiches de Vaucluse depuis 1839

Ecrit par le 29 novembre 2026



**La Poste agence communale de Bonnieux remplace désormais l'actuel bureau de Poste de la commune. L'établissement, situé à la Maison du livre et de la culture (rue des aires de Foulage), entend garantir à ses clients un accueil de proximité en collaborant avec la municipalité.**

Cette agence communale est le lieu de proximité pour les opérations postales et financières. Les habitants de Bonnieux peuvent y acheter leurs timbres, enveloppes prêt-à-poster et emballages Colissimo. Ils ont également la possibilité de déposer leurs envois postaux y compris les recommandés et de retirer leurs objets en instance et des sommes d'argent sous certaines conditions.

La Poste et la municipalité de Bonnieux ont réfléchi ensemble à l'évolution de l'offre de services postale permettant de maintenir une présence attractive et de préserver l'accessibilité à l'ensemble des services. Les clients de La Poste agence communale de Bonnieux pourront également trouver l'ensemble des services de La Poste et de La Banque Postale à proximité à La Poste d'Apt, 105 avenue Victor Hugo.

*La Poste agence communale de Bonnieux sera ouverte : lundi de 16h00 à 18h00 ; Mardi – Mercredi – Jeudi et Vendredi de 9h à 12h00 et de 16h00 à 18h00 et Samedi de 9h à 12h00. Consulter les horaires sur laposte.fr. Pour tout renseignement sur les services de La Poste : 36.31. Pour tout renseignement sur les services de La Banque Postale : 36.39*