Les Petites Affiches de Vaucluse depuis 1839

Ecrit par le 23 octobre 2025

Réouverture complète de la route vers le sommet du Mont Ventoux

Après la réouverture de la route vers le sommet du Mont Ventoux côté Sud le 18 avril dernier, c'est au tour de la RD974 côté Nord de rouvrir aux automobilistes ce vendredi 16 mai.

Chaque année, le Département de Vaucluse procède à la fermeture de la route qui permet l'accès au sommet du Géant de Provence au mois de novembre pour des raisons de sécurité liées aux conditions climatiques de ce site qui est considéré comme de « haute-montagne. »

Ainsi, les automobilistes ne peuvent pas aller au-delà des chalets Liotard et Reynard à bord de leur véhicule, et ce pendant plusieurs mois. Le côté Sud de la route (depuis Bédoin ou depuis Sault) a rouvert en avril et celle côté Nord (depuis Malaucène) va rouvrir ce vendredi 16 mai dans l'après-midi.

Pour toujours en savoir plus, lisez **www.echodumardi.com**, le seul média économique 100% Vaucluse habilité à publier les annonces légales, les appels d'offres et les ventes aux enchères !

Les Petites Affiches de Vaucluse depuis 1839

Ecrit par le 23 octobre 2025

Pour ce faire, les agents du Département ont dû procéder à plusieurs interventions afin de déneiger la route, de traiter les derniers amas de neige entassés par le vent, ou encore d'évacuer des pierres tombées sur la route.

Carrefour de Bonpas : les travaux sont lancés

Le carrefour de Bonpas étant l'un des points noirs du trafic routier en Vaucluse, le Conseil départemental s'était engagé pour le réaménager complètement afin de fluidifier la circulation. Une promesse qui prend forme aujourd'hui avec le lancement des travaux.

« Fin 2027, la circulation sera fluide d'où qu'on vienne et où qu'on aille », a promis Dominique Santoni, présidente du Département de Vaucluse, concernant l'aménagement du carrefour de Bonpas. Cette

Les Petites Affiches de Vaucluse depuis 1839

Ecrit par le 23 octobre 2025

transformation, qui va se scinder en plusieurs tranches étalées sur plusieurs années, vise à créer un nouvel axe Est-Ouest pour fluidifier au maximum la circulation.

Le carrefour de Bonpas est l'un des lieux les plus propices aux encombrements de circulation du département. Situé en bord de Durance, il voit le passage de plus de 65 000 véhicules par jour, qu'ils viennent d'Avignon, d'Apt/Cavaillon, de l'autoroute A7 ou bien des Bouches-du-Rhône. De plus, il compte six feux tricolores qui participent à la formation d'importants bouchons routiers aux heures de pointes.

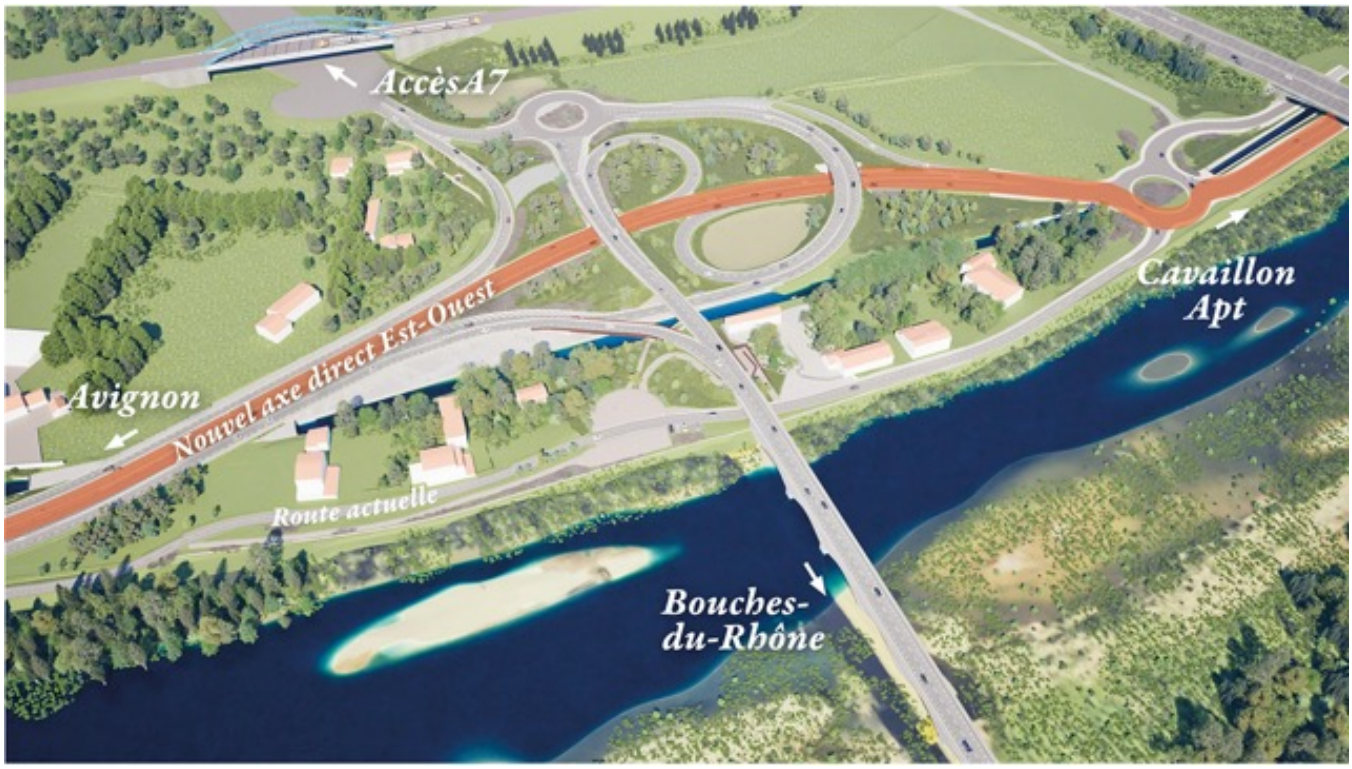

Ce à quoi va ressembler le carrefour de Bonpas fin 2027. ©Xavier Delafon Architecte / Département de Vaucluse

La première tranche des travaux

Ainsi, les travaux viennent de débuter avec une première tranche qui concerne l'aménagement de la partie Ouest de Bonpas. Le Département ne souhaitant pas créer davantage d'encombrement, les travaux vont se faire hors circulation et sans aucune gêne pour les automobilistes durant la journée. Ainsi, une une 2×2 voies provisoire va être aménagée sur 460 mètres, au Sud de la route actuelle.

Les ouvriers qui travaillent sur ce projet vont donc procéder, au cours du mois de mai, au démontage des glissières de sécurité et du terre plein central en béton pour permettre le basculement de la circulation sur cette 2×2 voies provisoire, qui sera mise en service au mois de juin. Cette voie provisoire devrait permettre de préparer l'étape suivante : la construction d'un pont routier permettant les futurs échanges avec les voieries locales.

Les Petites Affiches de Vaucluse depuis 1839
Pour toujours en savoir plus, lisez **www.echodumardi.com**, le seul média économique 100% Vaucluse habilité à publier les annonces légales, les appels d'offres et les ventes aux enchères !

Les Petites Affiches de Vaucluse depuis 1839

Ecrit par le 23 octobre 2025

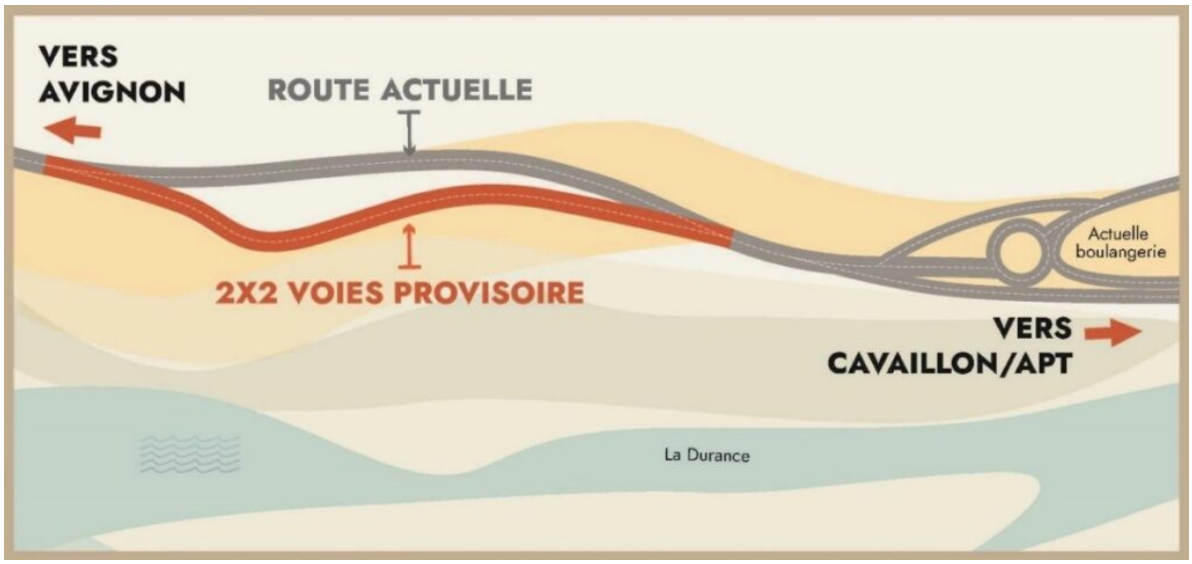

©Département de Vaucluse

Dès le mois de juillet, deux autres opérations débuteront sur Bonpas sur la partie Est : la création d'un nouveau carrefour giratoire qui se situera à proximité du péage autoroutier Avignon Sud et l'aménagement de bretelles d'accès au futur axe Avignon-Apt.

Un chantier à presque 40M€

Une fois la nouvelle route créée et mise en service fin 2027, la route actuelle deviendra une voie de desserte locale, largement dédiée aux modes de déplacements doux.

Le coût total prévisionnel de l'aménagement du carrefour de Bonpas s'élève à 38,3M€, dont 24,8M€ ont été financés par le Département de Vaucluse, 7,5M€ par la Région Sud et 5M€ par l'État. Les études préparatoires pour ce projet ont aussi été cofinancées par la Ville d'Avignon, le Grand Avignon et le Département des Bouches-du-Rhône.

Les Petites Affiches de Vaucluse depuis 1839
Pour toujours en savoir plus, lisez **www.echodumardi.com**, le seul média économique 100% Vaucluse habilité à publier les annonces légales, les appels d'offres et les ventes aux enchères !

Les Petites Affiches de Vaucluse depuis 1839

Ecrit par le 23 octobre 2025

Pour toujours en savoir plus, lisez **www.echodumardi.com**, le seul média économique 100% Vaucluse habilité à publier les annonces légales, les appels d'offres et les ventes aux enchères !

Les Petites Affiches de Vaucluse depuis 1839

Ecrit par le 23 octobre 2025

Ce à quoi va ressembler le carrefour de Bonpas fin 2027. ©Département de Vaucluse

---

Vaucluse : les travaux prévus au mois de mai

Pour toujours en savoir plus, lisez **www.echodumardi.com**, le seul média économique 100% Vaucluse habilité à publier les annonces légales, les appels d'offres et les ventes aux enchères !

Les Petites Affiches de Vaucluse depuis 1839

Ecrit par le 23 octobre 2025

Rénovation énergétique dans les collèges, ouverture de la route vers le sommet du Mont Ventoux, ou encore travaux de chaussée à Coustellet. Quels travaux et interventions sont prévus par le Département de Vaucluse au mois de mai ?

Jusqu'en 2028, le Département de Vaucluse compte rénover les chaufferies qui ont plus de 20 ans dans 19 collèges pour de meilleures performances énergétiques. Un investissement qui s'élève à 3,8M€ dont 800 000 € financés par l'Etat via le Fonds Vert. Pour le moment, quatre établissements sont concernés : Alphonse Tavan à Montfavet, Clovis Hugues à Cavaillon, Paul Eluard à Bollène et Alphonse Silve à Monteux.

La route vers le sommet du Mont Ventoux, côté Sud (depuis Bédoin ou depuis Sault), qui était fermée depuis novembre dernier, a rouvert le vendredi 18 avril dernier. Ce mois-ci, c'est au tour de la route côté Nord (depuis Malaucène) de rouvrir. Les usagers pourront atteindre le sommet du Géant de Provence depuis la station du Mont Serein à partir du vendredi 16 mai.

Une partie de la RD900 va être refaite sur environ 700m au niveau du hameau de Coustellet, entre la pharmacie et le magasin Aldi. Les travaux auront lieu uniquement de nuit du lundi 12 au jeudi 15 mai, avec circulation alternée sur la RD900 et fermeture de la RD2.

Les Petites Affiches de Vaucluse depuis 1839

Ecrit par le 23 octobre 2025

Les chantiers en cours

- Aménagement d'un carrefour giratoire entre les RD938 et RD977 au Crestet. Les travaux sont en cours et devraient durer jusqu'à fin juin.
- La déviation d'Orange entre le giratoire du Coudoulet et la route de Camaret. Les travaux sont en cours.
- Renouvellement de la couche de roulement au carrefour giratoire entre les RD28, RD146 et RD16 à Velleron. Les travaux seront réalisés durant les nuits des lundi 19 et mardi 20 mai. Une déviation locale sera mise en place.
- Réfection de chaussée sur la RD8 à Sainte-Cécile-les-Vignes et Cairanne. Les travaux prévus les mardi 20 et mercredi 21 mai.
- Réfection de chaussée sur la RD151 à Vaison-la-Romaine. Les travaux sont prévus les mardi 20 et mercredi 21 mai.
- Construction du nouveau bâtiment Memento, pôle des patrimoines de Vaucluse à Avignon. Le chantier est en train de se terminer. Le déménagement des Archives départementales démarrera en septembre, pour une mise en service et ouverture au public prévue en 2026.
- Extension du service 'Livre et Lecture' à Sorgues. Les travaux devraient s'achever le mois prochain.
- Construction de la nouvelle Maison Départementale des Personnes Handicapées (MDPH) à Avignon. Le chantier a débuté en septembre 2024 pour 18 mois.
- Réhabilitation du collège Lou Vignarès à Vedène. Les travaux de la phase 2 (restructuration et extension des bâtiments administratifs) vont se poursuivre jusqu'en septembre. Le chantier devrait s'achever début 2026.

Le film 'Résistantes', tourné en Vaucluse, sera diffusé sur France 2

Les Petites Affiches de Vaucluse depuis 1839

Ecrit par le 23 octobre 2025

Le mercredi 7 mai prochain, France 2 diffusera le téléfilm historique *Résistantes*, tourné en grande partie en Vaucluse avec Line Renaud, Jonathan Zaccaï, Elodie Navarre et Béatrice Facquer.

À l'occasion de la commémoration des 80 ans de la Libération, France Télévisions transporte les téléspectateurs dans l'histoire de la Seconde Guerre mondiale à travers différents programmes, dont le film *Résistantes*, dont la quasi-totalité du tournage a été effectué en Vaucluse, à Pernes-les-Fontaines, Carpentras et Ménerbes.

Ce tournage, qui s'est achevé en octobre dernier, a pu se faire en grande partie grâce à la Commission du Film Luberon Vaucluse, association soutenue par le Département de Vaucluse, qui se charge de mettre en valeur les décors et le patrimoine du département, et qui propose assistance technique, liste de figurants et de compétences avec des centaines de caméramen, preneurs de son, éclairagistes, costumiers, maquilleurs, décorateurs, et bien d'autres. La réalisation du téléfilm a nécessité 60

Les Petites Affiches de Vaucluse depuis 1839

Ecrit par le 23 octobre 2025

techniciens et 130 figurants.

> Le Vaucluse, un aimant pour le cinéma et la télé grâce à sa lumière et à la beauté de ses paysages

Une fiction inspirée de faits réels

Le téléfilm de 90 minutes, réalisé par Renaud Bertrand, nous plonge en 1944, dans une France détruite par l'occupation allemande, où une partie de la population résiste et où des hommes et des femmes vont devenir des héros malgré eux en devenant les membres actifs de la résistance du Vaucluse.

> « Ce film veut rendre hommage à ces résistants qui se sont battus pour lutter contre l'occupant, mais surtout aux femmes, trop peu reconnues pour leur engagement et leur courage pendant la Seconde Guerre mondiale. »
>
> *David Crozier et David Guichard, auteurs du film*

On suit notamment le personnage de Mère Madeleine, interprété par Line Renaud, supérieure d'un institut pour jeune filles sourdes, qui va cacher dans son couvent des enfants juifs et des maquisards, au mépris de la menace allemande.

Diffusion le mercredi 7 mai à 21h10 sur France 2 et France TV.

Les Petites Affiches de Vaucluse depuis 1839

Ecrit par le 23 octobre 2025

Le Département de Vaucluse se met en selle pour la Grande Fête des Véloroutes

Les Petites Affiches de Vaucluse depuis 1839

Ecrit par le 23 octobre 2025

Après une première édition couronnée de succès, la Grande Fête des Véloroutes, organisée par le Département de Vaucluse, revient le dimanche 27 avril. Après avoir exploré la Via Venaissia en 2024, ce sera au tour de la Véloroute du Calavon, véloroute historique du département, d'être à l'honneur.

Les élus du territoire et les acteurs du vélo se sont donnés rendez-vous ce mercredi 16 avril à la Fondation Blachère à Bonnieux, où sera installé le village étape à l'occasion de la 2nde édition de la Grande Fête des Véloroutes le dimanche 27 avril. « On est très heureux d'être associés à cet événement, s'exclame Justine Bernardoni, coordinatrice de la Fondation Blachère. La Fondation sort de sa zone de confort pour se placer au cœur du territoire. »

Et, ironiquement, c'est sous une météo pluvieuse que tous se sont réunis afin de parler d'une activité qui se fait en extérieur : le vélo. Une activité aussi bien touristique que quotidienne et qui occupe une place centrale parmi les différentes politiques adoptées par le Département de Vaucluse. « 3M€ vont être investis dans les prochains mois pour les différents aménagements cyclables, affirme Dominique Santoni, présidente du Département. Ce n'est pas un hasard que le Tour de France fasse son retour en Vaucluse cette année avec l'étape au Mont Ventoux. »

Les Petites Affiches de Vaucluse depuis 1839

Ecrit par le 23 octobre 2025

©Vanessa Arnal

La Véloroute du Calavon sera de la fête

Ainsi, le vélo occupe une place importante au sein du Vaucluse qui dispose de trois véloroutes : la Via Venaissia qui relie Orange à Velleron (bientôt Robion), la ViaRhôna qui longe le Rhône, et la Véloroute du Calavon entre Cavaillon et Volx dans les Alpes-de-Haute-Provence. Si la précédente édition de la Grande Fête des Véloroutes était sur la Via Venaissia, c'est la Véloroute du Calavon qui sera mise en lumière cette année.

> « C'est la véloroute historique du département. »
>
> *Dominique Santoni*

Les Petites Affiches de Vaucluse depuis 1839
Pour toujours en savoir plus, lisez **www.echodumardi.com**, le seul média économique 100% Vaucluse habilité à publier les annonces légales, les appels d'offres et les ventes aux enchères !

Les Petites Affiches de Vaucluse depuis 1839

Ecrit par le 23 octobre 2025

Cette véloroute, dont le premier tronçon de 9km entre Saint-Martin-de-Castillon et Apt date de 1982, fait aujourd'hui 52km et offre un panorama imprenable sur le Luberon et la plaine du Calavon. Un paysage que va mettre en lumière la Grande Fête des Véloroutes avec sept étapes proposées à Robion, Coustellet, Les Beaumettes, Bonnieux, au Pont Julien, à Apt ou encore Saignon, où des mini villages seront installés et des animations proposées.

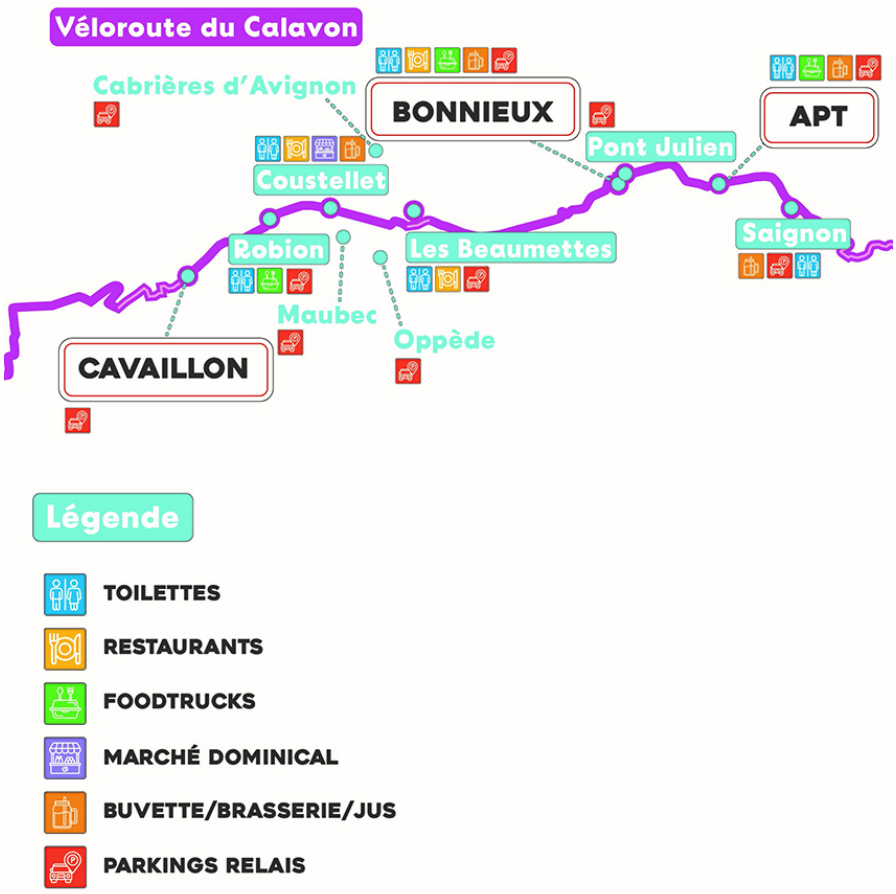

©Département de Vaucluse

Le programme

« Les Véloroutes vauclusiennes sont touristiques, sportives mais aussi de plus en plus quotidiennes pour les habitants », ajoute la présidente du Département. C'est exactement ce que mettra en avant l'événement à travers différentes animations dans divers lieux, qui s'adresseront aux Vauclusiens, qu'ils soient très sportifs, sportifs du dimanche, ou simplement curieux.

« Cette fête n'existerait pas sans les forces locales, que ce soit les communes et leurs élus,

Les Petites Affiches de Vaucluse depuis 1839

Ecrit par le 23 octobre 2025

les associations, les restaurateurs et autres structures »

Dominique Santoni

Balades en tandem, animations autour du BMX, expositions, mise en lumière des circuits touristiques du Luberon, balades avec un guide, parcours de maniabilité, bilans physiques, et bien d'autres activités seront au programme, autour du vélo mais pas que. Pétanque, dégustations de produits locaux, jeux en bois, ventes de gourmandises seront aussi organisés. Il y en aura pour tous les goûts !

Pour accéder au programme en détail, cliquez ici.

Un événement décarbonné

En plus de faire la promotion des mobilités douces, la Grande Fête des Véloroutes se veut un événement à faible émission de CO_2. « Depuis 2 ans, Enedis s'est engagé à décarbonner les événements », explique Sébastien Quiminal, directeur territorial Vaucluse Enedis. Un engagement que l'entreprise avait déjà pris en Vaucluse sur le Festival Insane et maintenant sur la Grande Fête des Véloroutes.

Les différentes installations, que ce soit pour l'ambiance musicale ou encore les foodtrucks, requièrent des groupes électrogènes qui émettent beaucoup de CO_2. Pour rappel, Enedis dispose de 12 groupes électrogènes zéro émission sur le territoire national dont un sur le territoire vauclusien d'une puissance de 160 kVA, qui avait d'ailleurs été testé à Apt et Bonnieux, et qui sera utilisé au village étape à la Fondation Blachère. Une collaboration entre Enedis et le Département qui persiste depuis 2023 avec la signature d'une convention de partenariat en faveur de la transition écologique.

Ainsi, la Grande Fête des Véloroutes aura une empreinte carbone réduite. « En selle ! », a conclu Dominique Santoni.

Grande Fête des Véloroutes. Dimanche 27 avril. De 10h à 17h. Véloroute du Calavon. Vaucluse.

Les Petites Affiches de Vaucluse depuis 1839

Ecrit par le 23 octobre 2025

Environnement : le Département de Vaucluse crée une pépinière sur un délaissé routier

Les Petites Affiches de Vaucluse depuis 1839

Ecrit par le 23 octobre 2025

Dès la fin 2024, le Département de Vaucluse a investi dans la mise en place d'une pépinière sur un terrain annexe à une voie non utilisé, le long de la RD235 à Carpentras.

Proche du rond-point du centre hospitalier de Carpentras, le délaissé routier permettait d'envisager un projet d'ampleur pour la requalification des abords d'une route départementale. Le Département s'est donc attelé à un projet inédit en Vaucluse pour en faire un vivier écologique en faveur des passagers et riverains. L'aménagement de cette pépinière porte sur des espèces adaptées et produites sur place.

En collaborant avec PEC, entreprise paysagiste pernoise, le Département a introduit sur le terrain 15 spécimens de tilleuls à petites feuilles, mûriers platanes, amandiers et érables champêtres, ainsi que 10 spécimens de sorbiers et albizias julibrissins (acacias de Constantinople).

80 arbres plantés

L'objectif est de faire pousser ces 80 arbres pendant au moins une année, le temps nécessaire pour prendre racine. Ils se développent durant un premier temps à la faveur d'un environnement aménagé pour eux et d'un climat correspondant à leurs besoins. D'autant que par leur implantation dans un tel lieu, ils apportent beaucoup à la population locale et aux passants. Ainsi, durant leur croissance primitive, ils contribuent tout de même la purification de l'air en absorbant le dioxyde de carbone (CO2), les particules fines et les polluants atmosphériques, comme les tilleuls.

> « C'est la première fois nous réalisons ce type de projet. »
>
> *Fabrice Beau, chef du bureau presse du Département*

Pour toujours en savoir plus, lisez **www.echodumardi.com**, le seul média économique 100% Vaucluse habilité à publier les annonces légales, les appels d'offres et les ventes aux enchères !

Les Petites Affiches de Vaucluse depuis 1839

Ecrit par le 23 octobre 2025

Cette petite pépinière ne peut servir tout le département, cependant elle contribue à des objectifs de revégétalisation et d'économie sur des espaces inoccupés. "C'est la première fois que nous réalisons ce type de projet, en produisant nos propres arbres", commente Fabrice Beau, chef du bureau presse du Département. S'ajoutant aux visées économique (pérennisation des arbres qui seront plantés ailleurs par le Département) et esthétique (sur un terrain autrefois en friche), d'autres facteurs permettent d'assurer au initiateurs du projet l'amélioration de l'environnement. Comme l'augmentation de la qualité de l'air, l'attractivité des insectes pollinisateurs et des oiseaux, la sélection d'essences résistantes aux maladies spécifiques, et enfin l'irrigation ajustée grâce au canal de Carpentras.

Amy Rouméjon Cros

Vaucluse : les travaux prévus au mois d'avril

Réfection d'une chaussée à Loriol-du-Comtat, réouverture de la route vers le sommet du Mont

Les Petites Affiches de Vaucluse depuis 1839

Ecrit par le 23 octobre 2025

Ventoux, ou encore ramassas des déchets aux bords des routes départementales. Quels travaux et interventions sont prévus par le Département de Vaucluse au mois de février ?

À Loriol-du-Comtat, la chaussée du carrefour giratoire entre les RD107 et RD950 va être refaite au cours des nuits des lundi 7 et mardi 8 avril entre 20h30 et 6h. Une déviation du trafic est prévue par les RD942r (déviation de Carpentras), RD942 (Monteux) et RD31 (Sarrians).

La RD974, route qui mène au sommet du Géant de Provence côté Sud, va être rouverte à la circulation vers la mi-avril. Une date plus précise sera donnée dans les semaines à venir. La route côté Nord, elle, reste fermée jusqu'au mois de mai.

Le jeudi 24 avril, le Département organise une journée de ramassage de déchets. 120 agents nettoieront les bords des routes départementale pour que les opérations de fauchage puissent être réalisées dans les meilleures conditions par la suite.

Les chantiers en cours

- Aménagement d'un carrefour giratoire entre les RD938 et RD977 au Crestet. Les travaux sont en cours.
- La déviation d'Orange entre le giratoire du Coudoulet et la route de Camaret. Les travaux sont en cours.
- Renouvellement de la couche de roulement de l'anneau du carrefour giratoire RD235 / Chemin de Saint Gens à Carpentras. Les travaux seront réalisés uniquement les nuits des mercredi 9 et jeudi 10 avril entre 20h30 et 6h. Une déviation locale sera mise en place.
- Construction du nouveau bâtiment Memento, pôle des patrimoines de Vaucluse à Avignon. Le chantier est en train de se terminer. Les travaux de finition et essais techniques vont se poursuivre durant le premier trimestre 2025. Le déménagement des Archives départementales ne démarrera pas avant mi-2025, pour une mise en service et ouverture au public prévue en 2026.
- Extension du service 'Livre et Lecture' à Sorgues. Les travaux ont démarré début avril et pour une durée de 14 mois.
- Construction de la nouvelle Maison Départementale des Personnes Handicapées (MDPH) à Avignon. Le chantier a débuté en septembre pour 18 mois.
- Restructuration du collège Tavan à Montfavet. Les travaux ont démarré en juillet et devraient s'achever en mai 2025.
- Réhabilitation du collège Lou Vignarès à Vedène. Les travaux de la phase 2 (restructuration et extension des bâtiments administratifs) vont se poursuivre jusqu'en septembre. Le chantier devrait s'achever début 2026.

Les Petites Affiches de Vaucluse depuis 1839
Pour toujours en savoir plus, lisez **www.echodumardi.com**, le seul média économique 100% Vaucluse habilité à publier les annonces légales, les appels d'offres et les ventes aux enchères !

Les Petites Affiches de Vaucluse depuis 1839

Ecrit par le 23 octobre 2025

Des collégiens de Pernes-les-Fontaines sacrés ‘Reporters en Herbe 2025’

Dans le cadre de la 36e édition de la Semaine de la presse et des médias dans l’École qui a lieu du lundi 24 au samedi 29 mars, le Club de la presse Grand Avignon – Vaucluse et le Département de Vaucluse ont réitéré l’opération ‘Reporters en Herbe’, un concours auquel 14 classes de 12 collèges vauclusiens ont participé.

Initié en 2022 par le Club de la presse Grand Avignon – Vaucluse, le concours Reporters en Herbe s’adressait à l’origine aux élèves de lycées. Pour la 1ère édition, un seul établissement avait répondu à l’appel à projets. En 2023, le Département de Vaucluse s’est raccroché à l’opération en proposant de la tourner vers les collèges. Cinq établissements avaient participé. Un succès qui n’a fait qu’accroître

Les Petites Affiches de Vaucluse depuis 1839

Ecrit par le 23 octobre 2025

depuis puisque ce sont 8 classes de 6 collèges qui ont participé l'année dernière et 14 classes de 12 collèges cette année.

Outre le fait d'en apprendre plus sur le métier de journaliste, cette opération a pour objectif de sensibiliser les plus jeunes au danger des fake-news, auxquelles ils sont notamment confrontés sur les réseaux sociaux. Ainsi, de décembre à février, 13 journalistes de médias locaux comme La Provence, Vaucluse Matin, Ici Vaucluse, La Marseillaise, Vaucluse Hebdo, ou encore L'Echo du Mardi, accompagnés de communicants, se sont rendus dans les classes participantes afin de donner toutes les clefs aux collégiens pour réaliser au mieux leurs projets, qu'il soit par écrit, radio ou télévisé.

Plus de 250 participants

Ce sont donc plus de 250 élèves qui ont pu devenir des apprentis journalistes durant quelques semaines. Il s'agit des élèves des collèges Arausio à Orange, Charles Doche à Pernes-les-Fontaines, Frédéric Mistral à Avignon, Jean Bouin à L'Isle-sur-la-Sorgue, Joseph Vernet à Avignon, Jean-Baptiste de La Salle à Avignon, Saint-Exupéry à Bédarrides, Saint-Louis à Orange, Saint-Michel à Avignon, Anselme Mathieu à Avignon, Marie Mauron à Pertuis, et Joseph Viala à Avignon.

> « On espère que l'expérience vous a plu et que l'opération suscitera l'envie à certains de devenir journalistes. »
>
> *Christelle Jablonski-Castanier, vice-présidente du Conseil départemental de Vaucluse en charge des sports, de la vie associative et des collèges*

20 professeurs ont accompagné ces élèves dans la réalisation de leurs projets qui devaient être sur le thème 'Des célébrités du Vaucluse dans l'histoire et le patrimoine'. Émission radio sur Frédéric Mistral, magazine sur le patrimoine, podcast sur les légendes d'Avignon, ou encore une émission vidéo sur le Pont d'Avignon, les collégiens ont redoublé d'originalité et de rigueur pour réaliser leurs travaux, dont la qualité a été grandement souligné par le jury du Club de la presse.

Les lauréats

Si tous les élèves ont réalisé un travail remarquable, trois projets se sont distingués :

- 1er prix : le magazine 'Une petite ville, un grand patrimoine' des élèves du collège Charles Doche à Pernes-les-Fontaines
- 2e prix : l'émission vidéo 'Le Sorgues Show' des élèves du collège Jean Bouin à L'Isle-sur-la-Sorgue
- 3e prix : l'émission radio 'Mistral Média FM' des élèves du collège Frédéric Mistral à Avignon

Les Petites Affiches de Vaucluse depuis 1839

Ecrit par le 23 octobre 2025

Yous les élèves sur le podium ont chacun pu repartir avec un diplôme ‘Reporters en herbe’ et un petit sac avec des goodies offerts par le Département de Vaucluse. Les collégiens de Pernes-les-Fontaines, eux, auront aussi l’opportunité de visiter les locaux de France 3 Provence-Alpes-Côte d’Azur à Marseille le temps d’une matinée. Le car qui les mènera sera financé par le Département.

Les élèves du collège Charles Doche à Pernes-les-Fontaines (1er prix)

Les Petites Affiches de Vaucluse depuis 1839
Pour toujours en savoir plus, lisez **www.echodumardi.com**, le seul média économique 100% Vaucluse habilité à publier les annonces légales, les appels d'offres et les ventes aux enchères !

Les Petites Affiches de Vaucluse depuis 1839

Ecrit par le 23 octobre 2025

Les élèves du collège Jean Bouin à L’Isle-sur-la-Sorgue (2e prix)

Pour toujours en savoir plus, lisez **www.echodumardi.com**, le seul média économique 100% Vaucluse habilité à publier les annonces légales, les appels d'offres et les ventes aux enchères !

Les Petites Affiches de Vaucluse depuis 1839

Ecrit par le 23 octobre 2025

Les élèves du collège Frédéric Mistral à Avignon (3e prix)

©Bernard Gilhodes

Avignon : quel avenir pour son Parc des expositions ?

Les Petites Affiches de Vaucluse depuis 1839

Ecrit par le 23 octobre 2025

En juillet 2024, le Conseil Municipal d'Avignon votait une délibération résiliant à la fois le bail de gestion immobilière qu'elle avait confié à la SCI du Parc Expos et la convention d'exploitation signée avec Avignon Tourisme. Parallèlement, une grande réflexion sur le futur de cet équipement d'envergure était lancée. Ces décisions marquent la volonté de la ville de vouloir trouver rapidement un avenir pérenne et viable au Parc Expos. Un chantier qu'elle n'entend pas mener seule.

La délibération N° 10 du conseil Municipal du 18 juillet 2024 (voir ici) sera sans aucun doute un moment important pour le futur du Parc Expos d'Avignon. En actant la résiliation du bail de gestion immobilière confiée à la SCI (Société Civile Immobilière) du Parc Expos (voir ici) et celle de la convention d'exploitation déléguée à Avignon Tourisme, la ville a souhaité remettre tout à plat. Même si dans les faits la dissolution de la SCI n'est pas effective et Avignon Tourisme poursuit sa mission d'exploitation du site, la volonté de vouloir trouver une solution est bien réelle.

Les Petites Affiches de Vaucluse depuis 1839

Ecrit par le 23 octobre 2025

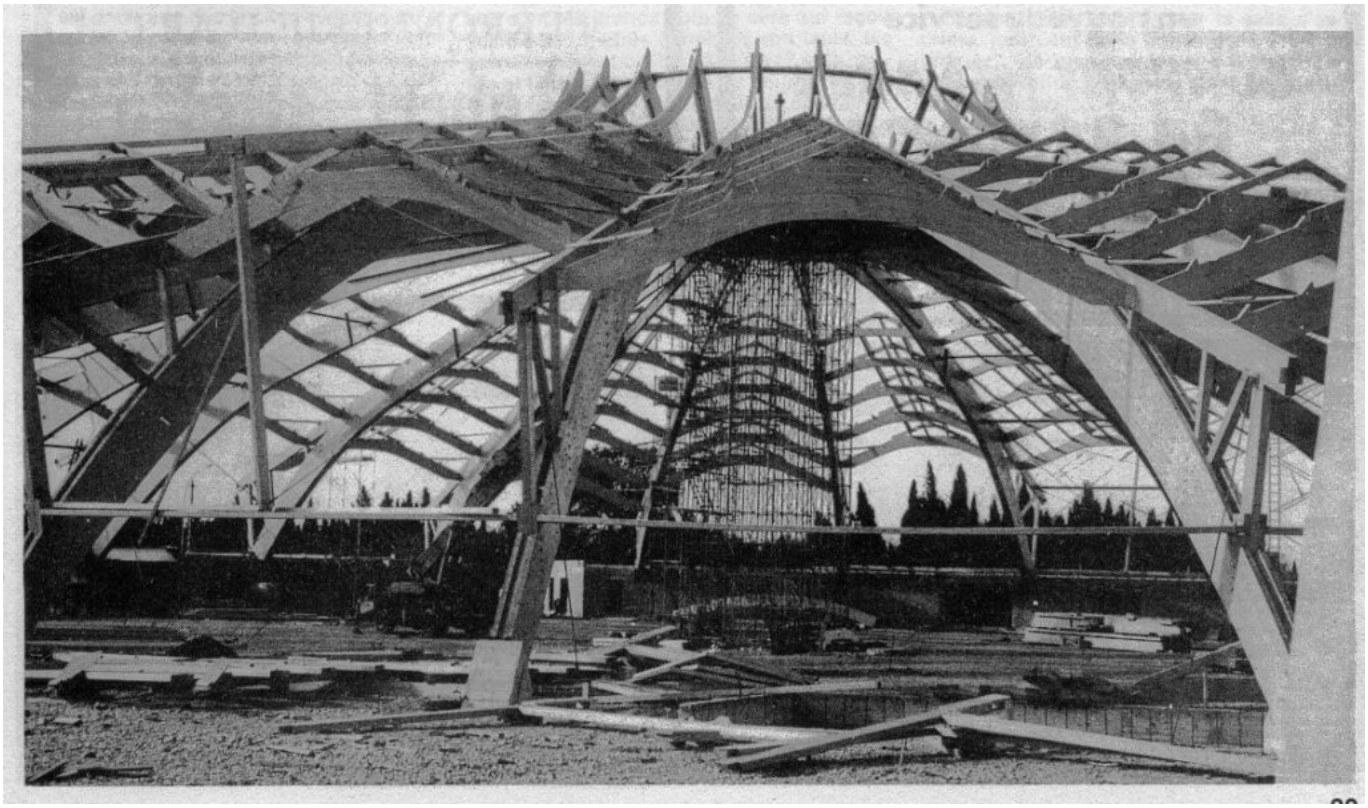

Construction du Hall A au début des années 70. © Collection privée-DR

Depuis la création de ce montage, en 2011, (SCI pour la gestion immobilière et Avignon Tourisme pour l'exploitation), l'activité était déficitaire. Dans ce schéma, Avignon Tourisme se devait de payer un loyer à la SCI dont une partie était indexée sur les revenus tirés de l'exploitation du site. Mais, malheureusement les revenus n'étaient pas à la hauteur attendue. Et c'est la SCI du Parc Expos, détenue à 45 % par la SEM Citadis (aménageur de la zone d'Agroparc), à 45 % par Avignon Tourisme et à 10 % par la CCI de Vaucluse, qui porte dans ses comptes le déficit. Une situation difficilement tenable, d'autant que la SCI a investi plus de 6 M€ sur le site.

Les Petites Affiches de Vaucluse depuis 1839

Pour toujours en savoir plus, lisez **www.echodumardi.com**, le seul média économique 100% Vaucluse habilité à publier les annonces légales, les appels d'offres et les ventes aux enchères !

Les Petites Affiches de Vaucluse depuis 1839

Ecrit par le 23 octobre 2025

Tableau n° 2 : Prise de participations SCI situation au 31/12/2018

Dénomination de la SCI	Capital social en €	Quote part Citadis	Données dernier exercice connu			Observations
			Résultat cumulé en €	Valeur comptable brute en €	Avances et prêts non remboursés en €	
SCI du Chemin de Saint Jean	10 000	51,00 %	- 129 199	5 100		Clôturée le 06/05/2014
SCI des Fenaisons	10 000	30,00 %	- 621 312	3 000	151 000	Provision de 153 K€
SCI de la Croix Rouge	10 000	48,00 %	- 631 425	5 000	622 000	
SCI du Parc Expos Avignon	100 000	45,00 %	- 867 193	45 000	1 066 000	Provision de 429 K€
	Total SCI en activité		**- 2 119 930**	**53 000**	**1 839 000**	

Source : CRC d'après statuts et comptes sociaux des SCI et comptes sociaux de la SAEM Citadis.

Sources : Rapports d'observations définitives de la Chambre Régionale des Comptes Provence-Alpes-Côtes d'Azur concernant la Société d'économie mixte CITADIS (Exercices 2013 à 2019)

Formation du résultat annuel de la DSP du Parc des expositions selon les activités

Montants en €	2012	2013	2014	2015
Location	- 317 537	- 532 294	- 582 617	- 1 333 270
Cheval Passion	264 034	97 069	182 629	252 399
AMF	37 115	13 988	69 247	93 856
Animo Nature	- 12 997	- 15 681	1 760	- 21 411
Véraison	- 1 345	- 1 776	17 023	-
Chevauchée	3 952	2 245	346	960
Foire Expo	-	-	82 656	16 695
Autres	27 609	9 871	- 132 053	
Total	831	- 426 578	- 361 009	- 990 771
Détail autres	Fréjus	MP 2013	Caval Académie	

Source : rapports annuels du délégataire / rapport de gestion Avignon Tourisme

Source : Rapport d'observations définitives de la Chambre régionale des comptes Provence-Alpes-Côted'Azur concernant la Société d'économie mixte (future SPL) AVIGNON TOURISME (Exercices 2010 à 2015)

La ville n'entends plus être seule à bord du navire…

En juillet dernier le Conseil Municipal a également voté la mise en œuvre d'un protocole de développement et de coopération (voir ici) qui a pour mission d'étudier les différents scénarii pour le

Les Petites Affiches de Vaucluse depuis 1839

Ecrit par le 23 octobre 2025

futur de cet équipement. Sont associés à ce protocole : la Région, le Conseil Départemental, la Communauté d'agglomération et d'autres acteurs comme, la SPL Avignon Tourisme, la CCI de Vaucluse, la SEM Citadis et la Banque des Territoires. Cette dernière apportant son concours pour le financement des études. Ce protocole illustre la volonté de la ville d'élargir le cercle des associés et des partenaires. Elle n'entends plus être seule à bord du navire…

Si les travaux de réflexion sur le futur du Parc Expos viennent à peine à démarrer, de nombreuses idées circulent d'ores et déjà. On le serait à moins. Cet équipement bénéficie d'un emplacement unique, sa surface est conséquente (près de 20 hectares) et les infrastructures existantes sont de réels atouts, même si « des remises à niveau seront nécessaires » concède-t-on du côté de la mairie. Mais d'emblée « une nouvelle vocation s'impose » dit-on du côté de Citadis. C'est sans doute un préalable acquis : le Parc des Expos ne sera plus seulement un lieu évènementiel.

39e édition de « Cheval Passion » qui ne cesse de se réinventer

Tous ces projets ont en commun d'ouvrir la zone du Parc Expos vers d'autres activités et vocations

Les hypothèses de travail sont aussi nombreuses que variées. Conserver une activité salons et expositions semble une évidence mais avec une modularité accrue. Ensuite d'autres projets sont sur la table. Accueillir sur une partie du site des activités liées à la naturalité et l'agriculture. Il s'agirait de renouer avec la vocation première de la zone, dont le nom est issu : « Agroparc ». Renforcer ce technopole agro-alimentaire peut faire sens. Ces nouvelles activités viendraient en complément des entreprises du secteur déjà installées, de l'implantation de la chambre d'agriculture, de l'INRAe et de l'institut Agrosciences, Environnement et Santé du campus universitaire Jean-Henri Fabre. Sans parler de la toute proximité du MIN d'Avignon.

Doter la zone d'équipements sportifs est également un projet qui semble une évidence et une nécessité. Sur Agroparc vivent 6 000 étudiants, 3 000 résidents sans compter les 10 000 employés qui y travaillent quotidiennement et il n'existe aucun équipement sportif.

La DS Citroën en majesté au Salon de l'Auto d'Avignon pour son 70ème anniversaire

Une opportunité pour l'agglomération de disposer d'une salle de spectacle de grande capacité et/ou de studios cinéma

Les Petites Affiches de Vaucluse depuis 1839

Ecrit par le 23 octobre 2025

Côté ville on verrait bien le hall A utilisé pour des concerts. Une sorte de Zénith en quelque sorte. Une opportunité pour l'agglomération de disposer d'une salle de spectacle de grande capacité (jusqu'à 8 000 personnes), capable d'accueillir, dans d'excellentes conditions, des artistes de renom. Ce qu'elle n'a pas aujourd'hui.

Côté département on imagine qu'une partie des bâtiments existants pourraient être utilisée comme base logistique arrière pour les tournages en extérieur du cinéma et la télévision. Ce projet pourrait constituer une nouvelle étape vers la création d'un pôle image après l'arrivée en septembre dernier de l'École Audiovisuelle 3iS sur la zone d'Agroparc.

En définitive, tous ces projets ont en commun d'ouvrir la zone du Parc Expos vers d'autres activités et vocations. Mais forcement ils réduiront la taille disponible pour des grands événements comme Cheval Passion ou Motor Passion. Devront-ils chercher un autre point de chute ? Un autre question sur laquelle il conviendra de statuer.