Les Petites Affiches de Vaucluse depuis 1839

Ecrit par le 18 septembre 2025

Interdiction du mot “Provence“ : le coup de gueule de Dominique Santoni

« Imagine-t-on Marseille sans son Vieux Port ? Imagine-t-on Aix en Provence sans sa Sainte-Victoire ? Imagine-t-on Toulon sans son arsenal ? Que serait la Provence sans le Vaucluse et le Vaucluse sans la Provence? C’est insensé. » lance la Présidente du Conseil départementale de Vaucluse.

Dominique Santoni a donc présenté le texte de sa motion à tous les élus vauclusiens, lors de la Séance publique du Conseil Départemental. « Le 23 janvier dernier, le Tribunal de Nanterre a rendu un jugement favorable à l’INAO et au Syndicat des Vins Côtes de Provence. L’Office de Tourisme Communautaire Luberon Monts de Vaucluse a donc l’interdiction de faire usage du signe « Provence », notamment dans le nom de domaine « luberoncoeurdeprovence.com » ou la signature commerciale « Coeur de Provence » ,quels que soient les éléments associés, pour désigner des vins, des exploitations viticoles, des évènements de dégustations ou des promotions de vins, si ceux-ci ne bénéficient pas de l’AOP « Côte de Provence », « Baux de Provence », « Côteaux d’Aix-en-Provence », « Côteaux Varois en Provence ».
Le 4 avril, l’Office de Tourisme a fait appel de ce jugement. Le Conseil Départemental réuni en séance

Pour toujours en savoir plus, lisez **www.echodumardi.com**, le seul média économique 100% Vaucluse habilité à publier les annonces légales, les appels d'offres et les ventes aux enchères !

Les Petites Affiches de Vaucluse depuis 1839

Ecrit par le 18 septembre 2025

publique, ce 23 juin 2023, apporte son total soutien à l'Office de Tourisme Luberon Monts de Vaucluse pour préserver la libre utilisation du signe « Provence ».

« La Provence, c'est notre fierté à tous, notre détermination est donc totale pour attaquer ce jugement et pour préserver la libre utilisation de ce mot » a conclu Dominique Santoni.

Andrée Brunetti

Séance plénière du Département : 40 délibérations, 1 386 pages dont 740 consacrées aux finances et au Rapport d'activités 2022

Les Petites Affiches de Vaucluse depuis 1839

Ecrit par le 18 septembre 2025

Entamée avec une heure de retard, la séance a duré près de 3 heures, juste avant la présentation du parcours de la flamme olympique en Vaucluse le 19 juin 2024 (par Rustrel, Apt, l'Isle-sur-la-Sorgue, le sommet du Ventoux, le Théâtre antique d'Orange, Sorgues et le Palais des Papes) par Dominique Santoni, la présidente du département.

1er document commenté par le sénateur Jean-Baptiste Blanc, le « Compte Financier Unique », une nouveauté qui se substitue, pour la 1ère fois, à l'habituel duo Compte Administratif – Compte de Gestion, dans un souci de transparence et de lisibilité. La synthèse fait état d'un montant de dépenses réelles de 805,2M€M€, soit un excédent de 24,6M€.
Les recettes de fonctionnement progressent de + 5,3% (716,3M€) grâce aux droits de mutation exceptionnels, la part de TVA grimpe elle aussi, + 9,6% (130,7M€ en 2022 contre 119,3M€ en 2021). Mais en face, les frais de gestion ont, eux aussi, augmenté : + 7,5% soit 592M€, avec + 3,6% de frais de personnel et + 4,9% de dépenses sociales (revalorisation du point d'indice pour les 2 694 agents du département et application du Ségur de la santé). A contrario, les allocations du RSA (Revenu de

Les Petites Affiches de Vaucluse depuis 1839

Ecrit par le 18 septembre 2025

solidarité active) ont enregistré une baisse remarquable de -7,4%, puisqu'on est passé de 17 851 allocataires en 2021 à 16 287 l'an dernier, grâce à un retour à l'emploi de certains d'entre eux et à la radiation de certains fraudeurs.

« Malgré l'inflation, la hausse des dépenses sociales, le coût de l'énergie et les frais de personnel, grâce à une gestion rigoureuse, le département de Vaucluse a continué à s'inscrire dans une démarche de rationalisation de ses dépenses de fonctionnement, tout en assumant pleinement son rôle auprès de Vauclusiennes, des Vauclusiens et de l'intérêt général » a commenté l'élu en charge des finances.

Les investissements
Juste quelques chiffres pour illustrer l'équipement dont bénéficient les habitants : les investissements s'élèvent à 123,7M€, 93,9M€ pour le patrimoine bâti (3M€ pour la réhabilitation des collèges Voltaire, Saint-Exupéry, du Thor et 4,1M€ pour équiper les collégiens en tablettes numériques). Pour les routes, le Vaucluse dépense deux fois plus que n'importe quel autre département français pour renforcer la sécurité routière et faciliter la mobilité. 8,3M€ pour supprimer le passage à niveau particulièrement accidentogène de Petit-Palais à l'Isle-sur-la-Sorgue, 5,8M€ pour la déviation Pertuis-Cadenet, 4M€ pour la liaison RD 31 Pernes-les-Fontaines / Chaussée Velorgues, 12,1M€ pour les véloroutes.
Sans oublier les dispositifs de contractualisations avec les petites communes (à hauteur de 7,3M€), 5M€ pour l'extension du réseau à Très haut débit, 2,6M€ pour l'irrigation, 2, 1M€ pour le SDIS (dont l'enveloppe globale est de 34,9M€) et enfin, au titre du Contrat de Plan Etat-Région, 1M€ pour le site universitaire Pasteur à Avignon.

Poursuite du désendettement
« Quant à la trajectoire de désendettement du département, elle est constante depuis 2015, et son encours est passé de 187M€ à 163M€ en 2022, soit un recul spectaculaire de -12,8% » s'est félicité Jean-Baptiste Blanc. Et pour ne pas mettre leurs oeufs dans le même panier, le Vaucluse compte pas moins de 11 comptes pour ses prêts (principalement la Banque Postale : 24,7%, la Caisse d'épargne : 15,09% et la Société Générale 13, 89%).
La présidente de l'exécutif a commenté le power-point du « Rapport d'Activités des Services 2022 » : « Rendre service au quotidien, faire vivre la solidarité, investir pour l'avenir ». Dans ce livret de 103 pages, se succèdent les chiffres-clés du Vaucluse. 561 469 habitants, 73,4% d'actifs, 9,6% de chômage. Parmi les faits « saillants » de 2022, pêle-mêle, le recrutement des premiers médecins salariés pour pallier les déserts médicaux, la restauration des façades du Palais des Papes, l'entretien des bâtiments départementaux et l'amélioration de leurs performances énergétiques, la plantation de plus de 160 000 arbres le long des routes et l'acquisition de véhicules et de vélos électriques.

La dernière séance du « combattant » André Castelli
Dominique Santoni a aussi évoqué « la prévention et la lutte contre la pauvreté (5,8M€), la « lutte contre les violences faites aux femmes » en liaison avec l'Association Rhéso, mais aussi le projet de construction d'une nouvelle Maison des Personnes Handicapées à Avignon (14,8M€), Et comme « Le Vaucluse se prend aux Jeux », les Jeux Olympiques et Paralympiques, le département a reçu le label « Terre de Jeux 2024 » des mains de Tony Estanguet et 7 communes accueilleront la Flamme olympique le 19 juin 2024.
C'était aussi la dernière séance pour André Castelli, au bout de 25 ans de mandat au sein de l'Assemblée

Les Petites Affiches de Vaucluse depuis 1839

Ecrit par le 18 septembre 2025

départementale, Dominique Santoni a rendu hommage à sa flamme de combattant.

Andrée Brunetti

Le coup de gueule de la Présidente Santoni contre l'utilisation du mot « Provence »
« Imagine-t-on Marseille sans son Vieux Port ? Imagine-t-on Aix en Provence sans sa Sainte-Victoire ? Imagine-t-on Toulon sans son arsenal ? Que serait la Provence sans le Vaucluse et le Vaucluse sans la Provence? C'est insensé. »
Dominique Santoni a donc présenté le texte de sa motion à tous les élus vauclusiens, lors de la Séance publique du Conseil Départemental. « Le 23 janvier dernier, le Tribunal de Nanterre a rendu un jugement favorable à l'INAO et au Syndicat des Vins Côtes de Provence. L'Office de Tourisme Communautaire Luberon Monts de Vaucluse a donc l'interdiction de faire usage du signe « Provence », notamment dans le nom de domaine « luberoncoeurdeprovence.com » ou la signature commerciale « Coeur de Provence » ,quels que soient les éléments associés, pour désigner des vins, des exploitations viticoles, des évènements de dégustations ou des promotions de vins, si ceux-ci ne bénéficient pas de l'AOP « Côte de Provence », « Baux de Provence », « Côteaux d'Aix-en-Provence », « Côteaux Varois en Provence ».
Le 4 avril, l'Office de Tourisme a fait appel de ce jugement. Le Conseil Départemental réuni en séance publique, ce 23 juin 2023, apporte son total soutien à l'Office de Tourisme Luberon Monts de Vaucluse pour préserver la libre utilisation du signe « Provence ».
La Provence, c'est notre fierté à tous, notre détermination est donc totale pour attaquer ce jugement et pour préserver la libre utilisation de ce mot » a conclu Dominique Santoni.

Vaucluse : le Département dévoile le parcours de la flamme olympique

Les Petites Affiches de Vaucluse depuis 1839

Ecrit par le 18 septembre 2025

Ce vendredi 23 juin, la présidente du département, Dominique Santoni, a dévoilé la date et le parcours officiel du relais de la flamme olympique en Vaucluse.

La flamme olympique traversera le Vaucluse le mercredi 19 juin 2024. L'information a été dévoilée ce vendredi 23 juin par la présidente du département, Dominique Santoni. « Accueillir la flamme olympique en Vaucluse, c'est être les acteurs d'une partie de la grande histoire des Jeux Olympiques et Paralympiques », a-t-elle déclaré avant de préciser les étapes du parcours. Colorado Provençal, Mont Ventoux, théâtre antique d'Orange… La flamme brillera aux quatre coins du département (voir carte) avant de s'arrêter au pied du pont Saint Bénezet d'Avignon, désignée comme ville-étape pour l'embrassement d'une vasque olympique en fin de journée.

Les Petites Affiches de Vaucluse depuis 1839

Ecrit par le 18 septembre 2025

La flamme olympique traversera le Vaucluse le mercredi 19 juin 2024 © Département de Vaucluse

Le Vaucluse fait partie des 65 territoires que la flamme parcourra. Son relais débutera le 8 mai à Marseille et se terminera le 26 juillet à Paris. Pour chaque étape, le principe est identique, quatre villes et trois sites « remarquables » seront traversés par 100 éclaireurs qui se passeront la flamme tous les 200m, de 9h à 19h15. Au total, elle sera portée par près de 11 000 relayeurs qui traverseront plus de 400 villes.

100 Vauclusiens porteront de la flamme

100 Vauclusiens, désignés comme éclaireurs, porteront la flamme olympique tout au long de la journée du 19 juin 2024. Ils seront essentiellement choisis par les partenaires officiels du relais (Coca-Cola et le groupe BPCE) et le comité d'organisation des Jeux. Tout un chacun peut d'ores et déjà déposer son dossier de candidature en cliquant ici avant le 15 septembre 2023.

Les éclaireurs retenus devront être « des personnes ordinaires qui font des choses extraordinaires » et répondre à des critères précis (pas de responsables politiques ou religieux en activité, avoir plus de 15 ans au moment de la dépose du dossier, porter la flamme près de son domicile). La sélection globale sur

Les Petites Affiches de Vaucluse depuis 1839

Ecrit par le 18 septembre 2025

la journée sera paritaire, inclusive et représentera toutes les générations.

« Avant Paris 2024, il y aura Vaucluse 2023 »

Pour préparer le passage historique de la flamme en Vaucluse, le département va mettre en place un programme d'évènement baptisé « Le Vaucluse se prend aux Jeux ». A partir de ce dimanche 25 juin et jusqu'au passage de la flamme le 19 juin 2024, de nombreuses manifestations sportives rythmeront l'année. A chaque mois correspondra, au minimum, un temps fort ouvert à toutes et tous.

Le département va mettre en place un programme d'évènement baptisé « Le Vaucluse se prend aux Jeux » © Département de Vaucluse

Programme « Le Vaucluse de prend aux Jeux »
25 juin : C'Mon Ventoux
Pour la deuxième année consécutive, le département de Vaucluse organise un évènement gratuit pour célébrer le Géant de Provence. De 10h à 18h, petits et grands pourront profiter de nombreuses activités et démonstrations sportives proposées notamment par les quatre centres de préparation aux jeux (CPJ).

Les Petites Affiches de Vaucluse depuis 1839

Ecrit par le 18 septembre 2025

Station du Mont Serein, Beaumont-du-Ventoux.

23 et 24 septembre : Coupe du monde de BMX Race (Sarrians)
La troisième des cinq étapes de la Coupe du Monde UCI de BMX Race réunira les plus grands champions pour deux manches les samedi 23 et dimanche 24 septembre. Elle précédera les deux dernières étapes sud-américaines, en Argentine. Les courses seront ouvertes au public. Jeudi 21 et vendredi 22 septembre, les visiteurs pourront assister à certains entraînements.

14 octobre : Journée sports urbains (Cavaillon)
Sur la base nature sports et loisirs du Grenouillet, les deux pistes de Pump Track et le skate park de Cavaillon, le département et la ville de Cavaillon organisent une journée d'animations, de démonstration, d'initiations et de spectacles autour des sports urbains : BMX, VTT, skateboard, trottinette, roller, parcours, breakdance et escalade. L'accès sera libre et gratuit toute la journée.

19 novembre : Journée handisports (Pertuis)
En plus de promouvoir l'accès à la pratique sportive auprès des personnes en situation de handicap, cette opération organisée sur toute une journée fera découvrir aux valides les différentes disciplines paralympiques. Entre cinq et dix sports paralympiques (comme le hand-fauteuil ou le tennis-fauteuil) seront proposés, encadrés par des éducateurs des clubs parasports vauclusiens. Au programme : initiations, démonstrations et conférence.

17 au 21 janvier : Salon Cheval Passion 2024 (Avignon)
A quelques mois des Jeux, les organisateurs et exposants du salon équestre proposeront des animations, des spectacles et des informations sur l'équitation, discipline olympique qui a fourni de nombreuses médailles à la France.

9 février : De la Rue aux Jeux olympiques (Bollène)
A l'occasion de la programmation du dernier spectacle de la compagnie de breakdance Pockemon Crew, la ville de Bollène proposera des initiations à cette danse ouvertes au public. Cette activité sportive a été retenue officiellement en tant que nouvelle discipline olympique, comme sport additionnel (battle 1 contre 1) pour Paris 2024. Le show « De la Rue aux Jeux olympiques » racontera l'épopée de cette culture urbaine aujourd'hui reconnue par les plus hautes instances du sport
La Cigalière, Bollène.

8 mars : Les déesses du sport (Monteux)
La ville de Monteux, qui accueille deux centres de préparation aux Jeux (escrime et haltérophilie), organisera un évènement valorisant la place des femmes dans le sport. A cette date symbolique, cet évènement ouvert à tous programmera des ateliers de découverte des sports, des défis pour se mobiliser en faveur de la lutte contre le cancer du sein et des rencontres avec des sportives.

14 avril : Les véloroutes en fête (Loriol-du-Comtat)
Sur les trois grands axes qui traversent le département (ViaRhôna, Via Venaissia et véloroute du Calavon), des départs collectifs seront programmés en matinée pour emmener tous les participants à Loriol-du-Comtat. Là, un village de vélo sera aménagé pour promouvoir la pratique du deux-roues au

Les Petites Affiches de Vaucluse depuis 1839

Ecrit par le 18 septembre 2025

quotidien, en loisirs ou comme activité sportive.

Avril : Frames Festival (Avignon)
Cette année, les Jeux Olympiques et Paralympiques constitueront le thème principal de cette huitième édition du festival Web Vidéo.

15 mai : Sport au collège (Pernes-les-Fontaines)
Durant toute la journée, 1 500 collégiens venus de tout le Vaucluse se mesureront sur des épreuves sports. Sur un même lieu, s'enchaîneront des temps de compétition et de découverte. Les élèves auront auparavant été sélectionnés au sein de leur établissement à l'occasion d'une semaine dédiée au sport. La journée sera organisée avec l'appui des clubs locaux.

19 mai : Semi-marathon des 3 C
Le marathon est l'épreuve reine des Jeux et elle clôt les 27 autres disciplines. Le semi-marathon (21 km) organisé sur les routes reliant les trois communes de Caderousse, Châteauneuf-du-Pape et Courthézon constituera un temps fort des courses planifiées en Vaucluse pour la saison 2024. En marge de la compétition, des courses pour enfants et par équipe et des animations seront organisées.

1er juin : Faites vos Jeux (Valréas)
Ce rassemblement, proposé par la ville de Valréas, comprendra une course colorée (« color run ») de cinq kilomètres passant par les principales installations sportives de la commune de Valréas. Viendront s'y ajouter, en fin de journée, une soirée DJ et un feu d'artifice. Les associations sportives locales seront mobilisées pour accueillir le millier de personnes attendues.

19 juin : Relais de la flamme (Vaucluse)
Tout au long de la journée, la flamme olympique traversera le Vaucluse jusqu'à arriver au pied du pont Saint Bénezet d'Avignon où les relayeurs allumeront une vasque olympique. Cet embrassement, point d'orgue de la journée, sera suivi d'une soirée festive qui devrait prendre place devant le Palais des Papes.

Les Petites Affiches de Vaucluse depuis 1839
Pour toujours en savoir plus, lisez **www.echodumardi.com**, le seul média économique 100% Vaucluse habilité à publier les annonces légales, les appels d'offres et les ventes aux enchères !

Les Petites Affiches de Vaucluse depuis 1839

Ecrit par le 18 septembre 2025

Elus, sportifs et enfants réunis pour le lancement des festivités © Jérôme Renaud

---

« Terroirs en fête » s’enracinent en Vaucluse

Les Petites Affiches de Vaucluse depuis 1839

Pour toujours en savoir plus, lisez **www.echodumardi.com**, le seul média économique 100% Vaucluse habilité à publier les annonces légales, les appels d'offres et les ventes aux enchères !

Les Petites Affiches de Vaucluse depuis 1839

Ecrit par le 18 septembre 2025

Le Conseil départemental de Vaucluse organise la 6e édition, les 10 et 11 juin, de cet évènement convivial avec comme ambassadeur de prestige, le chef aux 3 étoiles Glenn Viel.

A Châteauneuf-de-Gadagne, le Parc de l'Arbousière et ses 4 hectares de pinède ombragée vous attendent le 2ème week-end de juin pour avant-goût d'été en Vaucluse avec 130 producteurs de fruits et légumes, vins, miels, bières, artisans, éleveurs et professionnels des métiers de bouche.

« Etre attaché au terroir, pour un chef, c'est entre ancré dans un territoire, participer à l'économie locale. L'alimentation, c'est vital. Nous devons donc garder le contact avec ceux qui nous nourrissent » explique le plus jeune chef triplement étoilé de France, qui officie dans le restaurant gastronomique l'Ousto de Baumanière. Un établissement de luxe des Alpilles qui, depuis 1969, a accueilli Elizabeth II, la Princesse Grace de Monaco, Clark Gable, Winston Churchill, le président Pompidou, Jean Cocteau, Paul Mc Cartney et Brad Pitt.

Les Petites Affiches de Vaucluse depuis 1839

Ecrit par le 18 septembre 2025

Glenn Viel, chef 3 étoiles de l'Ousto de Baumanière accompagné de Dominique Santoni, Présidente du Conseil départemental de Vaucluse

La présidente du Conseil départemental de Vaucluse, Dominique Santoni a insisté sur les nouveautés de cette édition 2023 : d'abord, le samedi, elle débutera à 16h pour éviter les plus grosses chaleur et continuera jusqu'à minuit avec 3 restaurants, 3 food-trucks (La Farigoule du jeune Guillaume Prévost, Le P'tit camion du président des disciples d'Escoffier et la Cara Bistrot), un bar à vins et un DJ pour animer la nocturne jusqu'à minuit. Il y aura des navettes pour accompagner les visiteurs jusqu'aux deux parkings gratuits de 700 et 200 places. Sont prévus également pour les plus jeunes, une ferme pédagogique avec 200 animaux, un bus rouge du Ministère de l'agriculture qui informe sur les métiers de l'agriculture, avec un espace « Orientations » des filières et des simulateurs de conduite de tracteurs. Et le dimanche, de 9h à 19h, le parrain de « Terroirs en Fête » échangera avec les visiteurs, dédicacera son livre « Dans la tête de Glenn Viel » édité par « Le coeur des chefs » et acceptera même de faire des selfies.

Christian Mounier, le conseiller départemental en charge de l'agriculture a insisté : « C'est la 1ère économie de notre département. Les paysans entretiennent les espaces, les paysages, ils nous nourrissent. Avec la crise sanitaire, les consommateurs ont compris que les producteurs locaux étaient les seuls à assurer notre alimentation en toute confiance. « Nous attendons ce rendez-vous avec plaisir

Les Petites Affiches de Vaucluse depuis 1839

Ecrit par le 18 septembre 2025

pour mettre en valeur leur savoir-faire ».

La Farigoule du jeune Guillaume Prévost

Quant à Georgia Lambertin, la présidente de la Chambre d'Agriculture de Vaucluse, elle s'est félicitée de cette « vitrine » que constitue l'opération « Terroirs en fête ». Et elle a annoncé le lancement dès ce 1er juin du tout nouveau « drive fermier » sur internet. « Vous vous rendez sur la plateforme '*endirectdenosfermes84.drive-fermier.fr*', vous choisissez la date et l'heure de livraison, vous faites votre choix en fruits, légumes, viandes, charcuteries, fromages et vins, vous payez en ligne. Le facteur viendra chez vous, vérifiera avec vous que ce sont bien les produits que vous avez commandés, que la chaine du froid a été respectée. Après, vous n'aurez plus qu'à vous régaler! Jusqu'à fin août la livraison sera gratuite, grâce à un partenariat avec La Poste et dès septembre, elle coûtera 5 euros ».

Avant de conclure cette conférence de presse de présentation, Glenn Viel a rappelé qu'il avait raté le brevet des collèges « Du coup, grâce à, ma passion pour la cuisine, à mes étoiles au Michelin, je prends

Les Petites Affiches de Vaucluse depuis 1839
Pour toujours en savoir plus, lisez **www.echodumardi.com**, le seul média économique 100% Vaucluse habilité à publier les annonces légales, les appels d'offres et les ventes aux enchères !

Les Petites Affiches de Vaucluse depuis 1839

Ecrit par le 18 septembre 2025

ma revanche sur ma scolarité. Ceux qui pensent qu'ils sont arrivés, en fait ne sont pas partis. Dans ma brigade aux Baux-de-Provence, nous sommes 67. Chacun a sa partition à jouer pour mettre en musique les recettes. Parfois, il faut des mois de travail pour concocter, concevoir et dresser une assiette, c'est un travail d'équipe et de longue haleine. Seul on va plus vite, mais ensemble on va plus loin ».

Le P'tit Marcel du P'tit camion

Dominique Santoni a conclu : « On a tous envie de bon, de vrai, d'authentique. Avec Glenn Viel nous avons une référence de la gastronomie, un membre du jury de Top Chef à la TV. Il donnera plus de visibilité à « Terroirs en Fête ». C'est un rendez-vous festif, familial, populaire, joyeux et gratuit où vous pourrez goûter notamment Burlat, Garriguettes et grands crûs qui sont l'excellence du Vaucluse.

Contacts : terroirsenfeteenvaucluse.fr

© Département de Vaucluse

Les Petites Affiches de Vaucluse depuis 1839

Ecrit par le 18 septembre 2025

Le Vaucluse se prend aux Jeux : Dominique Santoni dévoile le programme des festivités

Lors de la remise des Trophées du Sport Vauclusien organisée début mai, Dominique Santoni, présidente du département, en a profité pour dévoiler les évènements qui seront organisés lors de l'année de pré-passage de la flamme olympique en Vaucluse.

« Le Vaucluse a été distingué pour le passage de la flamme olympique lors des Jeux de 2024, déclare la présidente du département, Dominique Santoni. Voilà une très belle reconnaissance du savoir-faire vauclusien en matière sportive. » Une reconnaissance dont le département va essayer de se montrer digne avec un programme riche en évènements jusqu'au lancement officiel de la compétition.

Pour rappel, le 20 janvier 2020, la signature de la convention « Terre de Jeux 2024 » par Dominique Santoni, alors vice-présidente du département en charge des Sports, a acté la collaboration entre le Vaucluse et les porteurs de l'évènement sportif le plus populaire au monde. Une occasion pour le territoire de développer des actions visant à favoriser la pratique du sport au quotidien.

Lire également – « Trophées du sport Vauclusien 2023 : 16 lauréats et 90 bénévoles mis à

Les Petites Affiches de Vaucluse depuis 1839
Pour toujours en savoir plus, lisez **www.echodumardi.com**, le seul média économique 100% Vaucluse habilité à publier les annonces légales, les appels d'offres et les ventes aux enchères !

Les Petites Affiches de Vaucluse depuis 1839

Ecrit par le 18 septembre 2025

l'honneur »

« Pour le Département de Vaucluse, Terre de Jeux 2024 est le début d'une nouvelle aventure, déclarait Dominique Santoni au moment de la signature de la convention avec le COJOP Paris 2024. Nous allons pouvoir partager nos pratiques sportives, faire vivre à nos concitoyens des émotions uniques, tout en leur permettant de découvrir des sports. C'est un formidable coup de projecteur. »

Aujourd'hui, avec ce label, le Vaucluse souhaite faire vivre l'engouement et la dynamique des Jeux. A noter, que le département a également été retenu pour accueillir quatre centres de préparation aux jeux à Sarrians (BMX), Avignon (Gymnastique) et Monteux (Haltérophilie et Escrime) où les sportifs du monde entier peuvent dès à présent se rendre pour se préparer aux futures compétitions.

Pour que la piste BMX de Sarrians soit homologuée CPJ, sa butte de départ de 5 mètres a dû être relevée à 8 © Département de Vaucluse

Avignon ville-étape du parcours officiel de la flamme

Point culminant accessible grâce à cette labellisation du département, l'accueil de la flamme olympique en Vaucluse au printemps 2024, dont le parcours officiel sera dévoilé le 23 juin. Seules informations

Les Petites Affiches de Vaucluse depuis 1839

Ecrit par le 18 septembre 2025

confirmées aujourd'hui concernant le parcours : la flamme brillera au sommet du mont Ventoux ainsi qu'au pied du pont d'Avignon, désignée comme ville-étape pour l'allumage du chaudron organisé en fin de journée. Son passage sera précédé de nombreuses manifestations tout au long de l'année, dont certaines ont été dévoilées* par la présidente du département lors de la remise des Trophées du Sport Vauclusien.

- 23 juin 2023 : annonce nationale du parcours de la flamme olympique le matin, suivie de l'annonce locale de son passage dès 14h30, devant l'Hôtel du Département avec ouverture du compte à rebours.
- 25 juin 2023 : journée sportive et famille au Mont Serein, « C'Mon Ventoux ».
- 23/24 septembre 2023 : étape de la Coupe du Monde de BMX à Sarrians.
- 14 octobre 2023 : journée « sports urbains » à Cavaillon.
- Novembre 2023 : évènement concernant le handisport.
- Janvier 2024 : cheval passion avec des animations liées aux JOP lors des démonstrations et spectacles.
- 8 mars 2024 : journée « les déesses du sport » à Monteux.
- Avril 2024 : opération autour des véloroutes et collaboration avec le Frames Festival pour diffuser des films autour de la thématique JOP.
- Mai 2024 : journée sport et collèges et semi-marathon de Courthézon.
- Début juin 2024 : journée sportive et olympique à Valréas.

L'apothéose de ces évènements sera le passage de la flamme Olympique fin juin 2024 dans la cité des papes, avec une grande fête populaire pour clôturer la journée.

* *A noter que certaines dates sont à préciser et que d'autres ne sont pas encore indiquées.*

Premier de la classe

Les Petites Affiches de Vaucluse depuis 1839

Ecrit par le 18 septembre 2025

Le ministère de l'éducation nationale a publié le 29 mars dernier ses premiers « indicateurs de valeurs ajoutés » des collèges et des lycées. Traduction : il s'agit de noter les établissements, mais pas de les classer…. Plusieurs critères sont utilisés : le taux de réussite au brevet des collèges, les notes à l'écrit, le pourcentage d'élèves qui vont de la 6e à la 3e…. Surprise, ce ne sont pas forcément les établissements attendus qui ont les meilleurs résultats. Exemple : le collège Paul Gauthier de Cavaillon.

Même si ce baromètre n'a pas pour vocation à faire des classements on ne saurait s'empêcher de comparer. Ainsi, avec un taux de réussite au brevet des collèges de 99 %, le collège Paul Gauthier se classe en première position pour les établissements publics du département de Vaucluse. Le pari n'était pas gagné d'avance pour cet établissement classé en REP +, doté d'une Section d'Enseignement Général et Professionnel Adapté (SEGPA), destiné à recevoir les enfants en difficulté scolaire. Mais cet établissement accueille aussi des élèves qui ont des facilités. Ainsi, plusieurs pôles d'excellences ont été créés : section sportive, classe bilingue allemand, classe théâtre, classe antiquité langues anciennes, classe EURO, classe défense, classe vélo-environnement. Ce collège est aussi équipé pour accueillir les enfants handicapés. C'est cette mixité « à plusieurs étages » qui explique aussi sans aucun doute ces bons résultats.

Un établissement ouvert sur le monde

Les Petites Affiches de Vaucluse depuis 1839
Pour toujours en savoir plus, lisez **www.echodumardi.com**, le seul média économique 100% Vaucluse habilité à publier les annonces légales, les appels d'offres et les ventes aux enchères !

Les Petites Affiches de Vaucluse depuis 1839

Ecrit par le 18 septembre 2025

A la mixité vient s'ajouter aussi l'ouverture. Pour les 54 professeurs de ce collège, l'ouverture sur l'extérieur n'est pas qu'une volonté c'est une réalité. De très nombreux partenariats ont été mis en œuvre avec des collectivités (ville, agglomération, département) avec des institutions comme l'armée, les universités de Marseille et d'Avignon, des associations, ou encore une trentaine d'entreprises du territoire. Cela débouche sur du tutorat, des stages en immersion, beaucoup de rencontres, des échanges, des activités extra scolaires… Pour son principal, Kaci Diha : « il s'agit de donner à tous les élèves les moyens de réussir ». « Pour cela, leur bien-être est notre priorité », précise-t-il.

Une ambition forte
Le secret de cette réussite pourrait être résumé en un mot : l'ambition. L'ambition pour les élèves, pour le projet pédagogique et pour les très nombreuses initiatives portées par ce collège et son équipe pédagogique. Il n'y aurait donc pas de fatalité ou de règles préétablies qui voudraient que les moins favorisés socialement n'aient pas autant de chances que les autres. Les résultats de cet établissement montrent que si la volonté existe et qu'on s'en donne les moyens, c'est possible. Mais la route est encore longue surtout si on regarde ce qui se passe ensuite dans l'enseignement secondaire ou dans le supérieur.
Mais ne boudons pas notre plaisir et réjouissons-nous de cet exemple donné. Pour Kaci Diha, le principal de ce collège, sa plus grande fierté est l'attractivité de l'établissement qu'il dirige. Chaque année il y a toujours plus d'élèves qui s'y inscrivent que d'élèves qui le quittent.
Il y a 6 ans le collège comptait 330 élèves, aujourd'hui il en compte 520. Belle récompense !

Salon de l'agriculture : les Vauclusiens brillent avec leurs médailles mais stressent après un été torride et un hiver aride

Les Petites Affiches de Vaucluse depuis 1839

Ecrit par le 18 septembre 2025

Dans le Vaucluse, un agriculteur sur trois est … une agricultrice. Et, pour l'inauguration, mardi 28 février, du stand du département au Salon international de l'agriculture à Paris, pas moins de 3 femmes ont pris la parole : Violaine Démaret, préfète de Vaucluse, Dominique Santoni, présidente du Conseil départemental et Georgia Lambertin, présidente de la Chambre d'agriculture 84.

Cette dernière a commencé par évoquer le thème de cette 59e édition : l'abeille en expliquant que, désormais agriculteurs et apiculteurs travaillaient main dans la main, en bonne intelligence, pour installer des ruches aux abords de leurs champs. « Ils ont besoin des abeilles pour polliniser les fleurs qui donneront des fruits. Sans elles, c'est comme sans eau, pas d'agriculture possible. Il faut que nous cohabitions sereinement. Avec des prairies, comme à Châteauneuf-du-Pape où 42 km de haies vont être plantés, un 'Marathon de la biodiversité' avec les jeunes vignerons de l'appellation. »

Les Petites Affiches de Vaucluse depuis 1839
Pour toujours en savoir plus, lisez **www.echodumardi.com**, le seul média économique 100% Vaucluse habilité à publier les annonces légales, les appels d'offres et les ventes aux enchères !

Les Petites Affiches de Vaucluse depuis 1839

Ecrit par le 18 septembre 2025

Le stand du Département de Vaucluse au Salon de l'agriculture 2023. DR

L'eau est au cœur des préoccupations
L'eau est au coeur des préoccupations de tous, après un été torride et un hiver aride : plus d'un mois sans une goutte de pluie. « Il ne doit pas y avoir de guerre de l'eau », poursuit Georgia Lambertin

La préfète embraye dans le même sens. « L'eau est un sujet majeur dans le Vaucluse. L'été 2022 a été un détonateur avec des restrictions drastiques d'arrosage. Nous avons deux projets importants d'irrigation sur le territoire. D'abord, HPR (Hauts de Provence Rhôdanienne), entre le nord du Vaucluse et le sud de la Drôme. Préserver la nappe du miocène et pomper l'eau du Rhône qui est peu sollicité, c'est une façon d'aider les agriculteurs à faire pousser leurs fruits et légumes. HPR, on en parle depuis plus de 20 ans, mon prédécesseur (ndlr : Bertrand Gaume) avait réussi à faire avancer ce projet. Depuis juin dernier, il y a deux comités de pilotage (un pour chaque département) et fin-janvier dernier, à Bollène, les partenaires sont tombés d'accord pour mener des études, définir les besoins et le financement et l'Etat sera le premier à mettre la main à la poche. »

Lire également : "Dominique Santoni, Présidente du Conseil Départemental, lance les 1ers Etats Généraux de l'Eau en Vaucluse"

Les Petites Affiches de Vaucluse depuis 1839
Pour toujours en savoir plus, lisez **www.echodumardi.com**, le seul média économique 100% Vaucluse habilité à publier les annonces légales, les appels d'offres et les ventes aux enchères !

Les Petites Affiches de Vaucluse depuis 1839

Ecrit par le 18 septembre 2025

Le plateau de Sault en première ligne du réchauffement climatique
Autre territoire concerné par le manque d'eau : le plateau de Sault où il a fallu envoyer des camions-citernes au secours des habitants cet été. « La lavande, sa distillation, ses huiles essentielles sont une des dominantes du secteur, ajoute Violaine Démaret, Avec le contrat d'avenir Durance-Ventoux, signé la semaine dernière à Carpentras, 7M€ seront déboursés dans un premier temps, 14M€ à terme. »

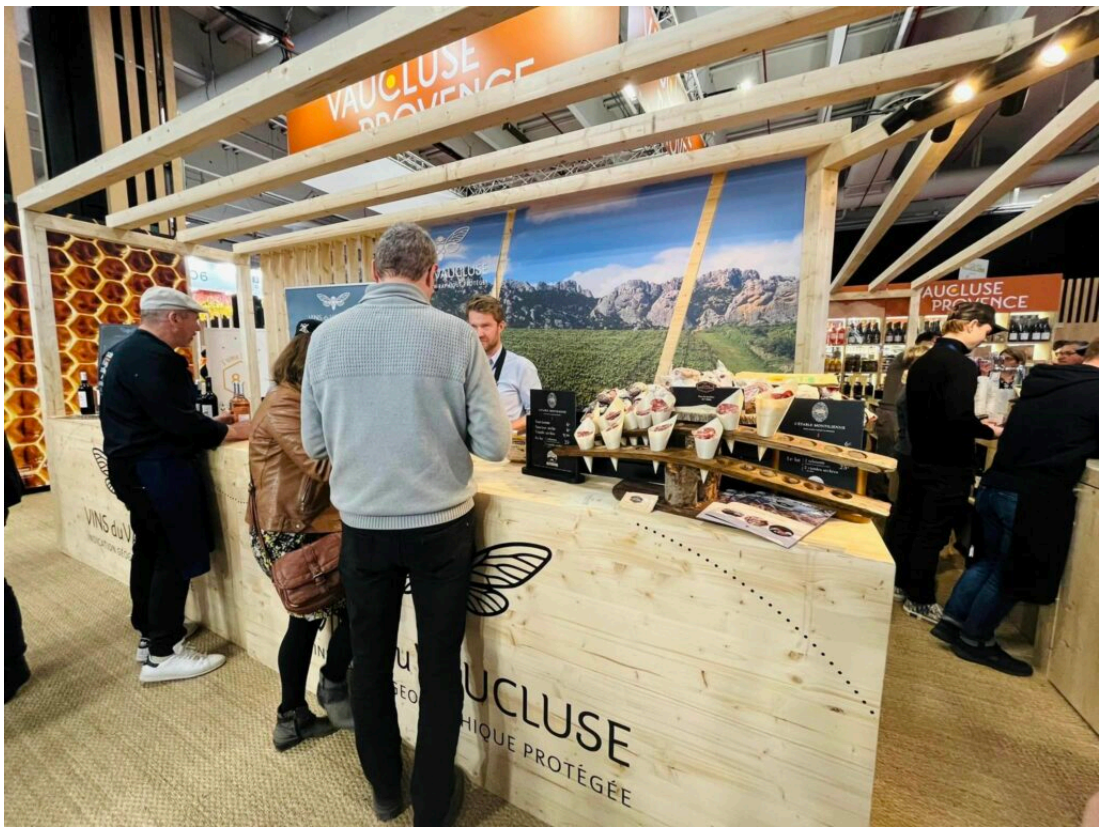

DR

L'eau évidemment, il en a été question avec le président de la Région Sud, Renaud Muselier qui a évoqué l'aqueduc romain du Pont du Gard, les jets d'eau du Palais Longchamp en haut de la Canebière, Pagnol et sa Manon des Sources, mais aussi le barrage de Serre-Ponçon et la Société du Canal de Provence : « Nous affichons une vraie volonté d'être sobres en eau et solidaires les uns des autres. Pas de guerre des usages entre les paysans et les propriétaires de piscines. En tout, 800M€ vont être injectés dans la région Sud. Il faut également lutter contre les 5 à 10% de fuites et enfin, nous allons expérimenter un système de re-traitement des eaux usées. En Israël le chiffre de récupération est de 80%, en Espagne de 20% et nous, moins de 1%, il y a une réelle marge de progression. » Un Plan d'action de l'eau sera proposé au vote des élus du Conseil régional le 24 mars prochain à Marseille.

Les Petites Affiches de Vaucluse depuis 1839
Pour toujours en savoir plus, lisez **www.echodumardi.com**, le seul média économique 100% Vaucluse habilité à publier les annonces légales, les appels d'offres et les ventes aux enchères !

Les Petites Affiches de Vaucluse depuis 1839

Ecrit par le 18 septembre 2025

La préfète de Vaucluse (à droite) avec un verre de sirop de melon de Carpentras.

Définir une stratégie en matière d'hydraulique agricole

Dominique Santoni, la présidente de l'exécutif est revenue sur les états généraux de l'eau qu'elle a été la première à organiser à Avignon le 1er décembre dernier. « On a rassemblé tous les acteurs concernés et ils ont permis de valider la pertinence de notre stratégie en matière d'hydraulique agricole, c'est un défi majeur, un enjeu vital pour notre souveraineté alimentaire. »

> « Après avoir envahi les territoires alpins, les loups s'aventurent désormais dans les espaces urbains. »

Autre préoccupation, celle des éleveurs, traumatisés par les loups qui égorgent leurs troupeaux. « Non

Les Petites Affiches de Vaucluse depuis 1839

Ecrit par le 18 septembre 2025

seulement, ils envahissent les territoires alpins, mais ils s'aventurent désormais dans les espaces urbains. Nous devons être aux côtés de nos bergers » martèle Renaud Muselier. Nous devons mieux réguler la présence des loups, augmenter le nombre de prélèvements puisque en France, 60% des attaques ont lieu en Provence-Alpes-Côte d'Azur. En accord avec les agents de la louveterie, nous allons créer une 'brigade loup' et les équiper de lunettes à visée thermique pour détecter leur présence la nuit. »
Le président Renaud Muselier s'est aussi félicité du coup d'arrêt d'un arrêté « véritable rouleau compresseur européen contre le lavandin et de sa supposée dangerosité neurotoxique au-delà de 8% de camphre. Il est suspendu mais pas définitivement, le combat doit continuer ».

L'épicerie gourmande du Vaucluse.

Préparer la relève en dépit du prix du foncier
Renouveler les générations, aider les jeunes à s'installer est aussi une priorité quand on sait qu'en 10 ans la France a perdu 11% de ses fermes et que 20 000 paysans partent à la retraite chaque année, mais que seulement 14 000 jeunes leur succèdent. Pour 2023-2027, une dotation de 14,6M€ de la Région plus une autre de 9,1M€ du Feader (Fonds européen pour le développement rural) seront allouées pour qu'ils accèdent notamment au foncier dont le prix s'envole chaque année en Provence.

Les Petites Affiches de Vaucluse depuis 1839

Ecrit par le 18 septembre 2025

André Bernard, président de la Chambre régionale d'agriculture et ancien président de la Chambre d'agriculture de Vaucluse.

André Bernard, le président de la Chambre régionale d'agriculture était aussi présent lors de la séance d'inauguration de l'espace vaucluse. « Ce magnifique stand donne une image positive du savoir-faire des paysans. Ils s'adaptent en permanence, à la sobriété en énergie, en intrants, en eau. Nous devons renforcer les circuits-courts et les organiser pour qu'ils ne tournent pas en rond. »
Il a salué également les 300 médailles récoltées par le département, dont 284 pour les vins (116 or, 113 argent, 55 bronze), « Un palmarès dont nous sommes fiers ».

Les producteurs ramènent leur fraise
En dehors des élus, une quarantaine de producteurs sont bien sûr présents à Paris, comme Dominique Bégnis, président de la Confrérie de la Fraise de Carpentras. « Ce sont les premières de l'année, elles sont pulpeuses, sucrées, goûteuses, donc appréciés par les visiteurs du salon. On en produit autour de 6 000 tonnes par an, le 12 mars, on les offrira aux députés et aux sénateurs ». Autre amateur de fraise, Serge Clavel, qui s'en sert depuis 25 ans pour ses berlingots, ses confitures, ses sirops, sa pâte de fraise et ses biscuits « C'est un produit sublime, je l'adore sous toutes ses formes ». Pour l'autre Confrérie, celle

Les Petites Affiches de Vaucluse depuis 1839
Pour toujours en savoir plus, lisez **www.echodumardi.com**, le seul média économique 100% Vaucluse habilité à publier les annonces légales, les appels d'offres et les ventes aux enchères !

Les Petites Affiches de Vaucluse depuis 1839

Ecrit par le 18 septembre 2025

de Velleron, Robert Rouch dira simplement « Ce diamant rouge, c’est le premier sourire du printemps ».

Le confiseur Serge Clavel fait la promotion de la fraise de Carpentras.

Parmi les caves distinguées ‘La Présidente’ à Sainte-Cécile-Les-Vignes, qui est l’un des plus vieux domaines de Vaucluse, né en 1701. On a connu le grand-père, Max Aubert, puis le fils, René, trop tôt disparu, c’est désormais Céline qui le dirige et qui vient de décrocher 2 médailles d’or au Concours général, en Châteauneuf-du-Pape, Cuvée Simon Alexandre, rouge et blanc, 10 000 bouteilles de chaque couleur « On est ravi, chez nous c’est le goût qui prime avant tout », commente Maéva Nicolleau en charge des ventes.

Pour toujours en savoir plus, lisez **www.echodumardi.com**, le seul média économique 100% Vaucluse habilité à publier les annonces légales, les appels d'offres et les ventes aux enchères !

Les Petites Affiches de Vaucluse depuis 1839

Ecrit par le 18 septembre 2025

Maéva Nicolleau de la cave de La Présidente, double médaille d'or pour un blanc et un rouge de Châteauneuf-du-Pape.

Des chiffres qu'il faut rappeler sans cesse pour montrer le dynamisme de l'agriculture vauclusienne : c'est le premier département producteur d'ail, de cerise, de raisin de table, d'essence de lavande, de courges et de potirons. Le deuxième pour les pommes Golden et Granny Smith, les poires Guyot, la figue et les melons sous serre et le troisième pour les vins d'appellation, la fraise et la pastèque.

Agri-bashing : « Cessons de maltraiter ceux qui nous font vivre. »

Les Petites Affiches de Vaucluse depuis 1839
Pour toujours en savoir plus, lisez **www.echodumardi.com**, le seul média économique 100% Vaucluse habilité à publier les annonces légales, les appels d'offres et les ventes aux enchères !

Les Petites Affiches de Vaucluse depuis 1839

Ecrit par le 18 septembre 2025

La présidente Dominique Santoni conclut : « Jusqu'à dimanche, ce salon, c'est une véritable lune de miel entre notre département et nos producteurs. Ils boostent notre attractivité touristique, façonnent nos paysages, améliorent notre qualité de vie. Décidément, ils en ont du talent, les Vauclusiens. »

La présidente du Conseil départemental de Vaucluse. DR

Et pour ceux qui, a contrario, font de l'agri-bashing, dénigrent de longue les paysans, critiquent leur utilisation de pesticides, leur productivisme excessif, les mauvais traitements qu'ils infligeraient aux animaux, un chiffre d'abord : un paysan se suicide tous les deux jours en France d'aprés la MSA (Mutualité sociale agricole). Ensuite, un livre vient de sortir. Nourrir de Sylvie Brunel chez Buchet-Chastel. Un vrai plaidoyer pour les paysans « Cessons de maltraiter ceux qui nous font vivre. Ils assurent notre quotidien et de notre environnement. Que seraient la Camargue sans les marais, le Ventoux sans la lavande? » La géographe qui enseigne à La Sorbonne ajoute : « En France, nous battons le record du nombre de piscines privées et chlorées et on accuse les paysans de gaspiller l'eau, on croit rêver. Ils doivent faire face aux caprices de la météo, à la mondialisation, à la concurrence déloyale, à la prolifération de normes françaises qui se surajoutent à celles de la Communauté européenne. Après le Covid, quand ils ont déferlé des métropoles pour venir vivre à la campagne, ils n'ont eu de cesse de pourrir la vie des paysans, dénoncer le bruit des tracteurs et le chant du coq trop matinal. Il est temps de

Les Petites Affiches de Vaucluse depuis 1839
Pour toujours en savoir plus, lisez **www.echodumardi.com**, le seul média économique 100% Vaucluse habilité à publier les annonces légales, les appels d'offres et les ventes aux enchères !

Les Petites Affiches de Vaucluse depuis 1839

Ecrit par le 18 septembre 2025

reconnaître leurs efforts pour notre souveraineté alimentaire et de les rémunérer dignement pour qu'ils vivent de leur labeur ».

Memento : la mémoire a de l'avenir en Vaucluse

Le Conseil départemental de Vaucluse vient de poser la première pierre des futures archives départementales. Situé dans la zone d'Agroparc à Avignon ce 'pôle des patrimoines de Vaucluse' sera baptisé 'Memento'. Le bâtiment, qui représente l'un des principaux investissements publics du territoire actuellement, est autant conçu pour être un lieu de conservation que partage et d'accueil du grand public.

Après avoir passé près de 150 ans au palais des papes, les archives départementales de Vaucluse s'apprêtent à déménager en 2025 dans un nouveau bâtiment édifié dans la zone d'Agroparc à Avignon. Situé sur une parcelle de 23 290 m2, entre l'Inrae et le siège social de McCormick-Ducros, la construction de 11 600m2 conçue par le cabinet d'architecture lyonnais Gautier-Conquet regroupera une

Les Petites Affiches de Vaucluse depuis 1839

Ecrit par le 18 septembre 2025

douzaine de sites actuellement éparpillés sur le bassin de vie d'Avignon : les archives du Département actuellement installées dans la chapelle Benoît XII du palais vieux depuis les années 1880 mais aussi ses annexes de Courtine, le Service départemental d'Archéologie, les réserves des trois musées départementaux ainsi que plusieurs services administratifs liés au patrimoine vauclusien.
A cela s'ajoute le Centre de conservation et d'études de l'État ainsi que les Archives du Grand Avignon. Seul manque à l'appel, les archives de la Ville d'Avignon qui, un temps approchées pour s'associer au projet, resteront finalement dans leur locaux historiques de l'ancien mont de piété de la rue Saluces dans l'intra-muros de la cité des papes.

Situé rue Marcel Demonque dans la zone d'Agroparc, le bâtiment de 80 mètres de long et de 70m de large de 'Memento' sera situé entre le siège de McCormick-Ducros et l'Inrae, juste à côté du centre de gestion de la fonction publique territoriale et tout près du campus Jean-Henri Fabre de l'Université d'Avignon.

Plus qu'un lieu de stockage

Plus qu'un lieu de conservation, ce 'pôle des patrimoines de Vaucluse' baptisé désormais 'Memento' (ndlr : souviens-toi en latin) ambitionne d'être aussi un espace d'étude et de transmission de l'histoire du Vaucluse en étant le plus accessible et le plus ouvert au public.
Bien évidemment le lieu restera un site d'entreposage avec 40km linéaires de stockage aux normes de conservation actuelles contre 26km pour les archives actuelles du palais des papes.

Les Petites Affiches de Vaucluse depuis 1839
Pour toujours en savoir plus, lisez **www.echodumardi.com**, le seul média économique 100% Vaucluse habilité à publier les annonces légales, les appels d'offres et les ventes aux enchères !

Les Petites Affiches de Vaucluse depuis 1839

Ecrit par le 18 septembre 2025

En 2025, l'équipement entend également « constituer un lieu de mémoire et de préservation du passé tourné vers l'avenir en jouant un rôle actif de transmission à travers sa salle de lecture, sa salle d'exposition et sa salle de conférence de 150 places ».
Pour le Conseil départemental sa vocation est donc d'être aussi « un lieu-ressources et de recherche destiné aux scolaires, aux chercheurs, aux professionnels mais aussi au grand public. Un lieu d'animation et de vie en lien constant avec les acteurs locaux et les associations du territoire mais aussi régionales. Des expositions, des conférences, des créations d'œuvres, des animations, des concerts auront lieu. La priorité absolue est de s'ouvrir aux différents publics et de diffuser largement la connaissance. »

Une pierre taillée il y a 700 ans provenant chantier de restauration du palais des papes a été posée lors du lancement officiel du chantier qui doit s'achever courant 2025.

Une fonction autant culturelle que patrimoniale
« Il s'agit d'un équipement autant culturel que patrimonial avec des fonctions pédagogiques d'accueil de tous les publics », explique Dominique Gautier, l'architecte de l'agence à qui l'on doit déjà les archives du Rhône à Lyon et celles de Briançon ainsi que plusieurs médiathèques à Lyon, Chaponost, Oullins ou

Les Petites Affiches de Vaucluse depuis 1839

Ecrit par le 18 septembre 2025

Montrond-les-Bains.« C’est aussi un outil de travail pour les archéologues, les archivistes, les conservateurs, les chercheurs, les historiens », poursuit le co-fondateur du cabinet Gautier-Conquet qui a aussi réalisé les 18 plateformes du parc d’activité ‘Technicité’ d’Agroparc.
« C’est enfin un outil de conservation avec des ateliers et des magasins où les contraintes imposent que l’on conçoive un bâtiment sans fenêtres pour protéger ce qui y est conservé de la lumière », conclu Dominique Gautier dont les équipes ont conçu un édifice à haute valeur environnemental affichant une performance énergétique de niveau E2C1 du label E+C.

> « Il s’agit d’un équipement autant culturel que patrimonial. »
>
> *Dominique Gautier de l’agence Gautier-Conquet*

L’un des principaux investissements publics du territoire
Memento sera constitué d’un bâtiment à ossature bois en R+3 de 80 mètres de long et de 70m de large imaginé autour de galeries intérieures desservant l’ensemble des blocs fonctionnels et les magasins de conservation.
Devant, un parvis paysagé protégé du vent. Autour, une ‘double peau’ ventilée et habillée de briques de terre cuite extrudée autour des voiles de béton afin de réguler l’inertie et l’hygrométrie du bâtiment. Au-dessus, des toitures en partie végétalisée accueillant également 500m2 de panneaux photovoltaïques. La puissance qui pourra être produite sera de 105kW environ. Celle-ci sera directement utilisée par le bâtiment en autoconsommation et le surplus pourra être revendu. « Il n’a pas été possible d’en installer davantage en raison de contraintes liées à la proximité de l’aéroport », précise l’architecte lyonnais.
Un parking semi-enterré de 36 places complètera l’aménagement.
L’ensemble, qui représente un investissement de près de 31M€, constitue actuellement l’un des principaux investissements publics en Vaucluse. Il est financé par le Département à hauteur de 16,07M€ ainsi que par l’Etat (7M€ via la Drac et le DSID), la Région Sud (6,94M€) et la communauté d’agglomération du Grand Avignon pour un montant de 822 939,42€.

Les Petites Affiches de Vaucluse depuis 1839

Ecrit par le 18 septembre 2025

Le Département va lancer une étude sur la réutilisation du palais vieux une fois que les archives en seront définitivement parties. Une certitude, le Conseil départemental a la volonté d'ouvrir l'espace au public le plus large.

Un trait d'union avec le passé

« Nous posons aujourd'hui, tous ensemble, la première pierre, s'est félicitée Dominique Santoni, présidente du Conseil départemental de Vaucluse lors du lancement officiel du chantier. Et cette pierre, symboliquement, est issue du chantier de restauration du Palais vieux, toujours en cours. Elle a été taillée voilà près de 700 ans… Comme un trait d'union entre un chapitre qui se termine et un autre qui commence… mais c'est une seule et même histoire qui continue. »

Pour le palais, dernier bâtiment en France aussi ancien à être occupé par un service d'archives, si les opérations de déménagement se préparent déjà depuis 2019 il s'agit également de savoir ce que le Département veut faire de cet espace constituant la partie la plus ancienne du plus grand palais gothique.

En effet, le reste de l'édifice médiéval est propriété de la Ville d'Avignon et est exploité par Avignon tourisme comme site de visite et d'exposition, comme centre des congrès et comme lieu d'accueil

Les Petites Affiches de Vaucluse depuis 1839

Ecrit par le 18 septembre 2025

emblématique du festival d'Avignon dans la cour d'honneur.
« Très attaché à ce monument connu dans le monde entier, et d'ailleurs classé au patrimoine mondial de l'Unesco, le Département de Vaucluse va prochainement étudier la mise en place d'un projet global pour le Palais vieux, explique le Conseil départemental. Autrement dit, lui inventer un nouveau destin après le déménagement des Archives. S'il est encore trop tôt pour en esquisser les contours, l'objectif est bien que ces espaces soient à terme accessibles au plus grand nombre. »

Découvrez le projet Memento situé à Agroparc.

Vaucluse : le 1er médecin salarié par le Département recruté pour le centre-ville d'Avignon

Les Petites Affiches de Vaucluse depuis 1839

Ecrit par le 18 septembre 2025

Malgré son attractivité, le Vaucluse est le département de la Région Sud qui a la plus faible densité de généralistes. Et 85 médecins libéraux pour 100 000 habitants. Phénomène aggravant, la moitié d'entre eux ont ont plus de 55 ans et l'an dernier, 45 sont partis, soit à la retraite, soit ailleurs.

« Il y avait donc urgence à lancer un plan santé, en se basant sur ce qui marche ailleurs, en Saône et Loire, Charente-Maritime, dans le Gers par exemple, pour recruter nous-mêmes, puisque c'est une compétrence que nous accorde la Loi 3DS » explique la Présidente de l'exécutif départemental, Dominique Santoni, en liaison avec la Région Provence-Alpes-Côte d'Azur, l'ARS (Agence régionale de santé), la CPAM (Caisse primaire d'assurance maladie), le Conseil de l'Ordre des Médecins et des associations d'élus.

Les Petites Affiches de Vaucluse depuis 1839
Pour toujours en savoir plus, lisez **www.echodumardi.com**, le seul média économique 100% Vaucluse habilité à publier les annonces légales, les appels d'offres et les ventes aux enchères !

Les Petites Affiches de Vaucluse depuis 1839

Ecrit par le 18 septembre 2025

Lire également : [“Dominique Santoni : « Ce que je veux, c’est changer la vie des Vauclusiens »“]

L’an dernier, une campagne de communication a été lancée dans la presse nationale, à la radio et à la TV pour les attirer en leur promettant un salaire en fonction de leur ancienneté et de la grille indiciaire, plus de souplesse et moins de contraintes administratives dans la pratique de leur métier (paperasse, gestion, prise de rendez-vous par Doctolib). D’autant plus que le médecin de papa qui travaillait jour et nuit, week-end compris, c’est fini. Maintenant les médecins, hommes et femmes, souhaitent avoir une vie plus équilibrée entre le cabinet, la famille et les loisirs.

La campagne de communication réalisée par le Département de Vaucluse

Claudio Tatullo, ce 1er médecin salarié a donc a 40 ans, il est né dans la région des Pouilles, en Italie et a travaillé 5 ans dans une clinique de St-Rémy de Provence, un centre de rééducation fonctionnelle, avant de poser ses valises à Avignon. Il consulte depuis lundi dans le nouveau cabinet installé au n° 19 Place de l’Horloge. « Je voulais changer de vie, ici je ne gère pas les démarches administratives, les appels téléphoniques, je suis accompagné par une assistante. En Italie j’ai travaillé dans le secteur libéral pour l’équivalent de la ‘Guardia médicale’ (équivalent de SOS Médecins) avec des urgences H 24, week-end compris, c’est enrichissant mais usant. »

Il poursuit : » Ici, je vais pouvoir me concentrer sur le patient, le suivre dans la durée, avec une prise en charge globale comme médecin traitant. Je travaille du lundi au vendredi de 9h à 18h, après je vais gérer

Les Petites Affiches de Vaucluse depuis 1839

Ecrit par le 18 septembre 2025

ma vie privée comme je l'entends, profiter des paysages, des randonnées, des loisirs, de la vie culturelle, du climat du Vaucluse ».

Inauguration du centre du Réseau Départemental de Santé, nouvellement ouvert place de l'Horloge à Avignon.

Le local de 120m2 inauguré jeudi matin est composé d'une salle d'attente, de 2 cabinets de consultations, d'un salle de soins pour les urgences et le dépistage gynécologique de cancers du col de l'uterus, d'un bureau administratif. C'est Romain Natale, un psycho-motricien de formation, qui coordonne l'ensemble de la structure, le local pour qu'il qu'il soit opérationnel : mobilier, équipement médical, ordinateurs.

La présidente du département insiste : « Nous ne faisons pas de concurrence aux médecins libéraux, nous sommes complémentaires pour répondre aux préoccupations des Vauclusiens, pour lutter contre la désertification médicale. En tout, nous avons déjà recruté 9 médecins qui vont s'installer à Cadenet, Apt, Valréas, la machine est lancée. C'est du cousu main, nous allons là où l'offre de soins est insuffisante et le

Les Petites Affiches de Vaucluse depuis 1839
Pour toujours en savoir plus, lisez **www.echodumardi.com**, le seul média économique 100% Vaucluse habilité à publier les annonces légales, les appels d'offres et les ventes aux enchères !

Les Petites Affiches de Vaucluse depuis 1839

Ecrit par le 18 septembre 2025

médecin salarié se consacre entièrement à son patient, c'est cela qui les a séduits! Pas besoin de se préoccuper de la paperasse, des prises de rendez-vous, de tout l'aspect administratif qui est particulièrement chronophage ».

Lire également : "Le Vaucluse capitale régionale de la télémédecine"

Dominique Santoni poursuit : « Notre département est attractif, offre une qualité de vie et ce 'Plan Santé' est une fusée à 3 étages. Le 1er, c'est l'installation de ces médecins qui vont mailler le territoire. 2ème acte : un bus itinérant qui va quadriller les zones isolées, notamment sur le Plateau de Sault. Le 3ème, la télé-médecine, puisque grâce à Renaud Muselier, le président de la Région Sud, nous sommes département-pilote. Par exemple, les spécialistes en ophtalmologie de l'Hôpital d'Apt poseront le diagnostic d'un patient de l'Isle sur la Sorgue, il n'aura pas à se déplacer, il ira juste chez son médecin ». Une dernière étape pourrait être franchie avec le déplacement de médecins au domicile de malades très isolés.

84 RESEAU DEPARTEMENTAL DE SANTE
LE DEPARTEMENT AU SERVICE DE VOTRE SANTE

Ce dispositif innovant coûtera entre 800 000€ et 1 M€ par an au Conseil Départemental. Selon les besoins, 18 médecins pourront être recrutés l'an prochain, encore plus l'année d'après. « L'important, nous l'avons vécu lors de la crise sanitaire, c'est de renforcer notre de soins. C'est notre choix politique au service de tous les Vauclusiens » a conclu la présidente Santoni.