

Ecrit par le 18 mai 2026

Carpentras, Entraigues, Malemort-du-Comtat, bilan de l'opération Police-Gendarmerie du 8 mars



Le mercredi 8 mars dans l'après-midi, le commissariat de police et la compagnie de gendarmerie de Carpentras ont mené une soixantaine de contrôles dans le centre ville et à la sortie de la voie rapide d'Entraigues-sur-la-Sorgue ainsi qu'à Malemort-du-Comtat. L'opération conjointe, qui a impliqué plusieurs dizaines d'effectifs, avait pour objectif d'occuper le terrain ; de neutraliser l'usage et le trafic de stupéfiants et de lutter contre l'insécurité routière.

Côté gendarmerie

En ce qui concerne la gendarmerie, deux équipes cynophiles spécialisées dans la détection des armes, billets et produits stupéfiants ont été mobilisées. Des points de contrôle fixes et dynamiques avec véhicules sérigraphiés et banalisés étaient déployés dans le centre-ville et à la sortie de la voie rapide d'Entraigues-sur-la-Sorgue ainsi qu'à Malemort-du-Comtat.

Ecrit par le 18 mai 2026

Résultat des contrôles routiers

Une soixante de contrôles ont été effectués permettant de relever diverses infractions : trois amendes forfaitaires délictuelles (AFD) pour détention de produits stupéfiants (quelques dizaines de grammes de résine et d'herbe de cannabis) ; une procédure relative à une détention de produit stupéfiant ouverte à l'encontre d'un mineur ; un port d'arme prohibé et un défaut d'assurance.



DR Photo Archives

Côté Police

Les effectifs ont été engagés (ceux de Carpentras, assistés par des renforts d'Avignon, un binôme de motards et deux équipages cynophiles) sur les quartiers sensibles, des Amandiers, au nord de Carpentras et, au sud, à proximité du Pous du Plan. Dans un deuxième temps, deux dispositifs fixes se sont positionnés près du Bois de l'Ubac avec la police municipale de Carpentras.

Le détail des opérations

Ces opérations de police ont permis le contrôle de 85 véhicules sur le créneau horaire 14h30- 16h30 ; deux découvertes de stupéfiants, dans des fourrés à proximité d'un point de contrôle des Amandiers, grâce à l'intervention du chien du régiment d'infanterie cynophile : il s'agissait de produit conditionné à la vente (35 pochons de cocaïne soit 22,1 g, 11 sachets d'herbe de cannabis soit 23,4g, et 25 doses de résine de cannabis soit 89,3g) ; l'immobilisation de cinq véhicules et la mise en fourrière d'un véhicule ; l'interpellation de trois individus (récidive de défaut de permis, infraction à la législation sur les stupéfiants, port d'arme - un couteau, conduite malgré annulation administrative de permis de conduire)

Ecrit par le 18 mai 2026

; l'établissement d'une AFD ; le dépistage de stupéfiants de deux conducteurs ; 15 verbalisations pour diverses infractions (pneus lisses, défaut de contrôle technique, plaques non conformes, feux de routes non conformes, non port de ceinture, usage du téléphone, non présentation du permis de conduire, conduite malgré immobilisation.

Des opérations ponctuellement reconduites

La préfète de Vaucluse a félicité la Police et Gendarmerie et a évoqué la réédition de ce type d'opération.
MH



DR Photo archives

Entraigues-sur-la-Sorgue, Feu vert pour l'extension de la zone d'activités économique

Ecrit par le 18 mai 2026

'Les terres du plan'



Le commissaire enquêteur, Georges Chariglione officier de la gendarmerie en retraite en charge de l'enquête publique diligentée par le Grand Avignon pour l'extension de la zone d'activités économique du Plan à Entraigues-sur-la-Sorgue a rendu un avis favorable.

L'[enquête publique](#) dévoilait le projet d'extension, la mise en compatibilité du plan local d'urbanisme et la détermination des parcelles à déclarer cessibles et nécessaires. Le commissaire enquêteur, qui a émis un avis favorable sur ces trois points, présentera ses réserves et recommandations au Grand Avignon, lors du prochain Conseil communautaire qui se déroulera le 3 avril prochain.

Pour mémoire

[Pour mémoire](#), le Grand Avignon veut dédier les 27 hectares de cette zone d'activités économiques aux filières de la naturalité et de l'agroalimentaire 'dans un esprit de sobriété architecturale, d'efficacité énergétique et d'exemplarité écologique'. Le rapport est consultable auprès du Grand Avignon [ici](#).

Quelques chiffres

L'extension du plan apportera 185 151 m² de parcelles pour 75 951m² de superficie de constructions, pour une estimation du coût des travaux à réaliser par le Grand Avignon de plus de 1,6M€. Sur les 27 ha du périmètre, 16ha appartiennent à l'agglomération dont près de 10ha d'un seul tenant.

Dans son rapport,

le commissaire enquêteur évoque l'objet de l'opération, dans un territoire du Grand Avignon qui

Ecrit par le 18 mai 2026

regroupe plus de 30 000 entreprises et totalise plus de 87 000 emplois répartis sur deux départements : le Vaucluse et le Gard et deux régions, Provence-Alpes-Côte d'Azur et Occitanie :

«La communauté d'agglomération est un territoire économiquement attractif, doté d'une hyper accessibilité (gare TGV, croisement de deux autoroutes, desserte secondaire très satisfaisante...), d'un cadre de vie agréable et d'un bassin d'emploi en demande d'activités.»

De nombreuses demandes d'installation d'entreprises

«De ce fait, de nombreuses entreprises émettent le souhait d'implanter leur outil de production sur ce territoire. Faute de foncier disponible immédiatement, celles-ci délaissent notre territoire au profit de ceux dotés de foncier économique constructible. De surcroit, les entreprises implantées sur le territoire rencontrent quant à elles les mêmes difficultés pour s'étendre ou se mettre aux normes ; c'est notamment le cas dans l'industrie chimique et l'agroalimentaire. Dans ce contexte, la communauté d'agglomération souhaite développer en extension la zone du Plan existante sur la commune d'Entraigues afin d'accueillir des entreprises dans le but de générer de l'emploi, de la richesse directe et indirecte pour le territoire et permettre l'accueil de nouvelles populations tout en proposant un emploi à celles-ci sur site.»

Ecrit par le 18 mai 2026



La Zac 'Les terres du Plan' à Entraigues-sur-la-Sorgue

«Le projet à développer se veut exemplaire tant dans son aménagement, que dans ses performances environnementales notamment en termes de qualité architecturale et énergétique des bâtiments à venir. Les Terres du Plan nécessitent de finaliser l'acquisition du foncier nécessaire à la constitution d'une entité de 27.6 hectares, dont 18.1 hectares propriété du Grand Avignon.»

Le bilan de la concertation

«La majorité des participants, favorable au projet, insiste sur leur volonté de voir émerger une réalisation : Favorisant le développement d'entreprises de transformation et d'artisanat de productions agro-alimentaires locales ; Respectueux de son environnement ; Adapté aux besoins de tous les usagers ; Créateur d'emplois ; Dynamique pour la zone d'activité ; Complémentaire au centre-ville voire qui donnerait l'occasion au centre-ville de repenser son offre (développement lieux de détente et de rencontres, restaurants et cafés...) ; Accessibilité notamment avec la création de cheminements doux.»

Ecrit par le 18 mai 2026

Cadre de vie

«En réponse aux demandes des participants, une attention particulière sera apportée à la qualité urbaine de l'opération, à son intégration paysagère, à la prise en compte des modes doux. Enfin, les participants à la concertation et les collectivités sont soucieux d'accueillir des entreprises de transformation et d'artisanat, de productions agroalimentaires locales. A ce titre, une vigilance particulière sera portée sur la nature et le type des entreprises accueillies,» a conclu le commissaire enquêteur Georges Chariglione.

Toutes les informations : l'enquête publique [ici](#) et l'extension de la zone du Plan à Entraigues-sur-la-Sorgue [ici](#).

/// PLAN DE MASSE



Relance de l'enquête publique sur l'extension

Ecrit par le 18 mai 2026

de la zone du Plan d'Entraigues-sur-la-Sorgue



Suite à son annulation, une nouvelle enquête publique portant sur l'aménagement d'une zone d'activité économique de près de 27 hectares à vocation industrielle et artisanale en extension de la zone du Plan existante à Entraigues-sur-la-Sorgue se déroulera du lundi 5 décembre au mardi 10 janvier.

Cette nouvelle enquête publique sera composée d'une déclaration d'utilité publique, d'une mise en compatibilité du plan local d'urbanisme de la commune d'Entraigues-sur-la-Sorgue, ainsi que d'une détermination des parcelles à déclarer cessibles nécessaires pour la réalisation de ce projet.

L'enquête aura lieu au service urbanisme de la mairie pendant 36,5 jours consécutifs. Un registre d'enquête sera mis à disposition du public sur place. Il sera invité à y inscrire ses observations et ses propositions. Il sera également possible d'envoyer ces dernières par voie postale au commissaire enquêteur Georges Chariglione (Mairie d'Entraigues-sur-la-Sorgue, service urbanisme - 1115 route de Sorgues - 84320 Entraigues-sur-la-Sorgue) ou par mail à l'adresse amenagement@grandavignon.fr. Le commissaire enquêteur tiendra une permanence à la mairie les lundi 5 décembre 2022 de 9h à 12h,

Ecrit par le 18 mai 2026

mardi 13 décembre 2022 de 14h à 17h, jeudi 22 décembre 2022 de 9h à 12h, mercredi 28 décembre 2022 de 14h à 17h, vendredi 6 janvier 2023 de 14h à 17h, et mardi 10 janvier 2023 de 8h30 à 11h30.

Le dossier pourra être consulté gratuitement sur le post informatique de la mairie d'Entraigues-sur-la-Sorgue, sur le site du [Grand Avignon](#), sur le site [Registre Demat](#), et sur le site de la [Préfecture de Vaucluse](#) du 5 décembre au 10 janvier.

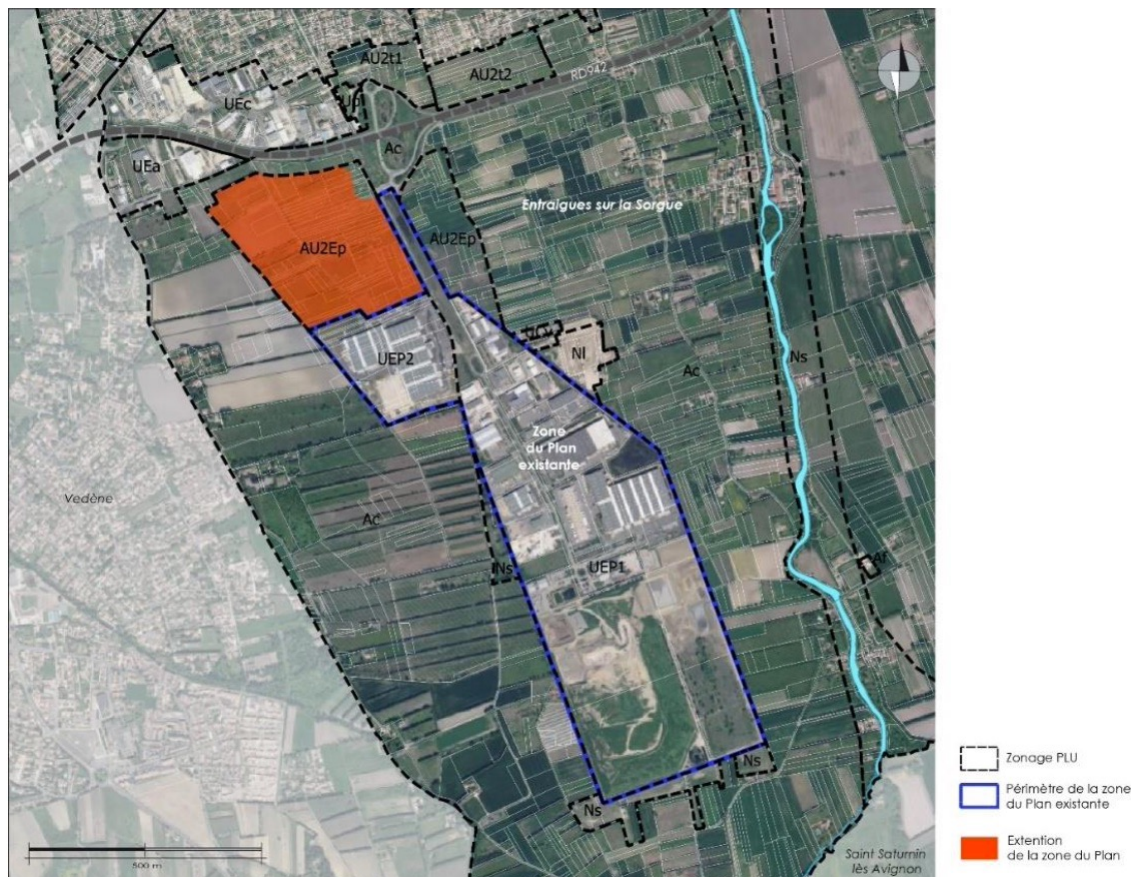

Une zone stratégique pour le développement économique

L'objectif de cette extension est de créer une zone destinée à l'accueil d'activités économiques à vocation industrielle et artisanale, afin d'accueillir des entreprises agroalimentaires et de relocaliser des industries. Elle se situera dans une zone à proximité de l'autoroute A7, de la zone commerciale d'Avignon Nord, mais aussi de quartiers résidentiels en cours de développement et du centre-ville d'Entraigues-sur-la-Sorgue, ce qui permettra de structurer un quartier d'activités et de développer une offre foncière et immobilière visant à accueillir des activités économiques productives.

Le territoire du Grand Avignon regroupe plus de 30 000 entreprises et comptabilise plus de 87 000 emplois répartis sur deux départements et deux régions. En créant de nouvelles zones d'activités, le territoire souhaite créer de la richesse pour accueillir une nouvelle population et permettre à celles qui

Ecrit par le 18 mai 2026

sont en difficultés de trouver leur place dans la société. Il a été estimé que l'extension de la zone du Plan créera environ 640 emplois.

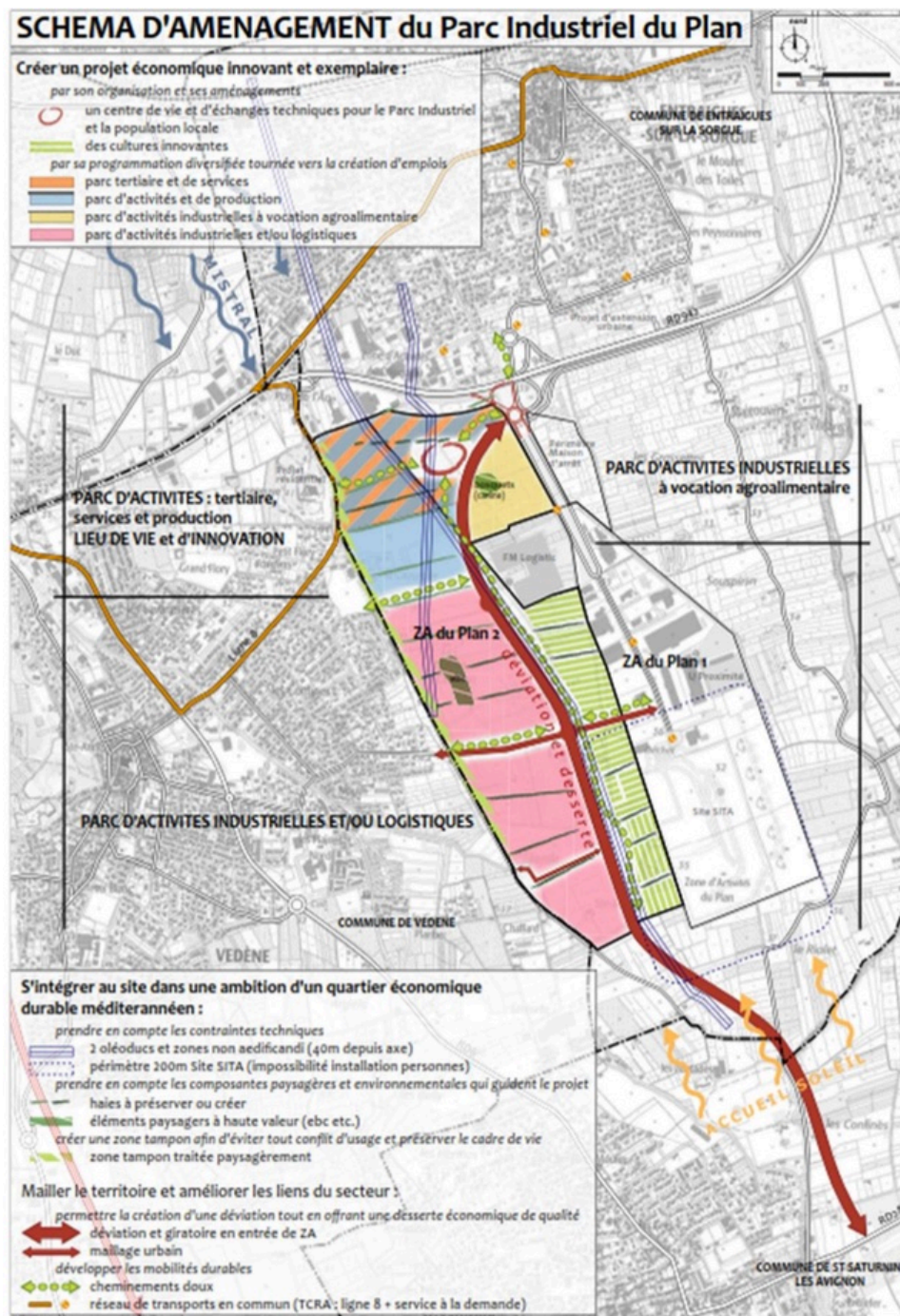

V.A.

Les habitants des Sorgues sont invités à contribuer au plan de gestion de la végétation des Sorgues



Le [Syndicat Mixte du Bassin des Sorgues \(SMBS\)](#) organise trois réunions concernant le nouveau plan de gestion de la végétation des Sorgues. Tous les habitants sont invités à y prendre part.

Dans le cadre de ses missions de Gestion des milieux aquatiques et de prévention des inondations (GeMAPI), le SMBS procède à une révision de son plan de gestion de la végétation des Sorgues. Ce

Ecrit par le 18 mai 2026

document cadre ses interventions sur les boisements de bords de rivière et le lit, en adéquation avec les propriétaires riverains et les propriétaires d'ouvrages, qui sont responsables de l'entretien du lit et des berges.

Dans une volonté d'intégrer les habitants des Sorgues dans l'élaboration de ce nouveau plan, le SMBS, accompagné par le bureau d'études [Gereco](#), organise trois réunions publiques. La première aura lieu le mardi 25 octobre à 18h30 dans la salle de réunion du SMBS au 1 Allée de la passerelle à Entraigues-sur-la-Sorgue. La deuxième se tiendra dans la salle du conseil municipal du Thor le mercredi 26 octobre à 18h30. La troisième, quant à elle, aura lieu le vendredi 28 octobre à 18h30 à la salle des fêtes La Pastourelle, Avenue du Général De Gaulle, à Saint-Saturnin-lès-Avignon. L'objectif de ces réunions est d'exposer et d'inclure les connaissances et les suggestions de la population concernée.

V.A.

La première voiture volante française sera-t-elle vaclusienne?

Ecrit par le 18 mai 2026



La société [BLR Aviation](#), située à Entraigues-sur-la-Sorgue, est spécialiste des drones depuis 11 ans. Aujourd'hui, l'entreprise enclenche la vitesse supérieure et se tourne vers les eVTOL, des aéronefs électriques à décollage et atterrissage vertical, autrement dit des voitures volantes.

Le marché de la mobilité aérienne urbaine grandit chaque jour et est estimé à plus de 17 milliards de dollars d'ici 2030, dont 30% en Europe. Les technologies évoluent à vitesse grand V. Aujourd'hui, les drones sont de plus en plus imposants et ils permettent le transport de charges de plus en plus lourdes telles que les marchandises ou même les personnes. Alors, est-il si audacieux d'imaginer un futur proche où les voitures volantes existent ?

BLR Aviation vient de concevoir un prototype informatique de voiture volante. Ce dernier est un véhicule hybride qui fonctionne sur batteries électriques. Il pourrait transporter 2 personnes, ou jusqu'à 250 kg de charge utile, avec une masse maximale de 550 kg. Il est composé de quatre bras équipés de deux moteurs monopales chacun. Ces bras se déploient pour permettre à la voiture de décoller. De nombreux tests ont été réalisés afin de collecter diverses données sur l'aérodynamisme du prototype, sur la résistance de ces matériaux, etc. Ces tests étaient nécessaires pour que la Direction générale de l'aviation civile (DGAC) homologue l'engin.

Quelles spécificités aura cette voiture volante ?

« Nous voulons vendre un modèle très haut de gamme, en série limitée, annonce directement [Azouaou Ghezali](#), directeur technique. La volonté de BLR Aviation est de faire du sur-mesure. » Pour ce faire,

Ecrit par le 18 mai 2026

l'entreprise a fait le choix de concentrer son savoir-faire sur le châssis du véhicule.

Ainsi, la voiture volante BLR Aviation sera équipée d'un châssis monocoque fait entièrement de carbone. Il sera donc léger et très résistant. De plus, il sera autoextinguible, c'est-à-dire qu'il pourra brûler dans un feu, mais qu'il s'éteindra tout seul une fois sorti des flammes. Il sera également insubmersible et équipé de multiples systèmes de sécurité pour permettre de transporter des passagers, mais également d'assurer des missions à risque comme la lutte contre les incendies ou des interventions sur des zones difficiles d'accès.

Les équipements de la voiture volante seront variables en fonction de son utilisation. Il sera possible d'y ajouter un brancard par exemple, ou encore système de largage de retardant pour un véhicule pompier ou un système d'épandage pour un véhicule agricole. Les engins pourront voler entre 45 à 120 minutes selon les modèles.

Un projet pour l'humain et pour l'économie

« Notre projet est porteur de sens car il répond dans ses déclinaisons à de nombreux problèmes », explique [Benoit Fahy](#), responsable administratif et financier. En effet, l'engin pourra avoir de multiples fonctions : évacuer des blessés, transporter des organes, lutter contre les feux de forêt ou les incendies en hauteur, éviter la saturation du trafic automobile dans les grandes métropoles, et bien d'autres.

« Notre entreprise a vocation à se développer très rapidement et à vendre dans le monde entier. »

Benoit Fahy

De plus, cette nouvelle technologie permettra la création de nombreux emplois en Vaucluse et plus largement dans la Région Sud. L'équipe de BLR Aviation devrait bientôt en compter dix personnes. « Compte tenu du marché qui s'ouvre, l'entreprise a vocation à atteindre la centaine de collaborateurs », affirme [Damien Blairon](#), le fondateur. Le Département et la Région apportent d'ailleurs le soutien à l'entreprise dans sa recherche de fonds et de subventions. « Nous visons à minima 3 millions d'euros en fonds propres, idéalement apportés par des entrepreneurs souhaitant partager leur expérience au sein de notre comité stratégique.

Ecrit par le 18 mai 2026



De gauche à droite : Damien Blairon (fondateur), Azouaou Ghezali (directeur technique et recherche), Kevin Hugues (directeur energie). ©BLR Aviation

Où en est le projet ?

Pour lancer son projet, Damien Blairon s'est associé à un investisseur qui a apporté 300 000€ pour financer la recherche et le développement. C'est ainsi que Damien a pu embaucher son directeur technique : Azouaou Ghezali. L'équipe a pu aménager un local de 280 m² comprenant une salle de réunion et un bureau d'étude, un atelier de production, et un espace de stockage. Cet investissement a également permis à la société de s'équiper de matériel de découpe spécifique au carbone, de four, de pompe à vide, ou encore de stock de matériaux composites.

Aujourd'hui, le prototype informatique de la voiture volante commence à prendre forme, notamment avec la finalisation du maître moule du châssis monocoque. Pour parvenir à l'étape suivante de commercialisation de ses appareils, BLR Aviation lance une seconde levée de fonds de 6 millions d'euros.

Ecrit par le 18 mai 2026



Le moule du châssis. ©BLR Aviation

Entraigues-sur-la-Sorgue, Vincent Fructus artisan boucher et compagnon du goût

Ecrit par le 18 mai 2026



Vincent Fructus, artisan boucher charcutier traiteur fête sa 1^{re} bougie parmi les Compagnons du Goût. Un événement célébré ce vendredi 8 juillet avec les petits plats dans les grands.

Vincent Fructus représente la 4^e génération d'artisans bouchers : «déjà à 6 ans, j'avais mon petit couteau à bout arrondi et mon tablier de boucher.»

Installé à son compte depuis 2004, il perpétue le métier d'artisan qui le conduit à fêter sa 1^{re} bougie avec les Compagnons du Goût, invitant les gourmets, vendredi 8 juillet à partir de 10h, dans sa boucherie, 60 rue de la Placette à Entraigues-sur-la-Sorgue. Pour l'occasion, il évoquera la charte des Compagnons du goût et proposera la dégustation de spécialités.

À propos des Compagnons du Goût

Être Compagnon du Goût est un signe de reconnaissance et surtout l'engagement de partager un même état d'esprit et de respecter une charte qualité qui engage l'artisan à sélectionner rigoureusement ses produits, défendre le meilleur de son terroir, perfectionner son savoir-faire et transmettre sa passion...Depuis 1997 les Compagnons du goût s'affirment comme la référence du bon goût au sein de la

Ecrit par le 18 mai 2026

profession des bouchers charcutiers traiteurs. Ils sont 600 artisans indépendants à faire partie des Compagnons du Goût.

MH

Tous contre le cancer, bouchers charcutiers traiteurs se mobilisent pour les enfants malades



Les bouchers, charcutiers et traiteurs indépendants se mobilisent jusqu'au 3 avril pour les enfants malades afin de financer 3 étapes de la tournée 'Toques en truck' imaginée par l'association 'Tout le monde contre le cancer'.

Comment participer ?

En retirant une planche à dessin chez votre artisan. En famille, créez et dessinez votre recette salée préférée. 1 dessin rapporté en boutique = 1 € reversé à l'association + 1 chance au tirage au sort au

Ecrit par le 18 mai 2026

cours duquel seront à gagner : planchas, enceintes, kits à pâtisser et livres de recettes...

Rendez-vous chez les bouchers

Claudine et Denis Da-Prato : Grande Rue à Cabrières d'Avignon

Jean-Philippe Da-Prato : 14 place du 14 juillet à Cadenet

Anne-Marie Méjean, Choc Viandes : 128 avenue Jean-Henri Fabre à Carpentras

Vincent Fructus : 60 rue de la Placette à Entraigues-sur-la-Sorgue

Yvan Amsallem, Les Frères Bouchers : 319 route de Caumont à Jonquerettes

Axel Da Prato, Maison Rastello : 356 bd St Roch à La Tour d'Aigues

Alexis Roumette : 41 rue St Martin à Orange

En savoir plus

Parce que se retrouver autour de bons petits plats permet aux patients et à leurs familles de faire une pause dans la maladie, l'association Tout le Monde contre le Cancer a créé "Toques en Truck". Avec ce food truck animé par de grands chefs, l'association transforme les hôpitaux en guinguettes pour proposer aux enfants malades, à leurs accompagnants et aux soignants des moments de gourmandise et de joie, qui leurs laisseront des souvenirs heureux.

Puis le food-truck prendra la route de mai à septembre

Un repas gastronomique, un atelier pâtisserie, un brunch pour le personnel soignant... de mai à juillet, le camion "Toques en Truck" sillonnera la France et fera étape dans 20 hôpitaux pédiatriques.

Plus d'infos [ici](#).

A propos des Compagnons du Goût

Depuis 1997, les [Compagnons du Goût](#) s'affirment comme la référence du bon goût au sein de la profession des bouchers charcutiers traiteurs. Aujourd'hui, près de 600 artisans indépendants sont sélectionnés et font partie des Compagnons du Goût. Être Compagnon du Goût est un signe de reconnaissance. Mais c'est surtout l'engagement de partager un même état d'esprit et de respecter une charte qualité.

MH

Ecrit par le 18 mai 2026

**CUISINEZ,
DESSINEZ
ET C'EST GAGNÉ!**

**SEREZ-VOUS L'UN
DE NOS DUOS GAGNANTS ?**

Pour participer à notre concours de dessin, c'est tout simple :

1. Retirez en boutique la planche à dessin mise à disposition par votre artisan
2. Cuisinez, racontez et dessinez en famille votre recette salée préférée
3. Rapportez le dessin pour valider votre participation
(1 dessin = 1€ reversé à **Tout le Monde contre le Cancer** pour financer l'opération Toques en Truck)
4. Glissez votre bulletin dans l'urne pour tenter de gagner l'un des 30 lots mis en jeu

TOQUES EN TRUCK
TOUT LE MONDE CONTRE LE CANCER

SIMPLISIME EN FAMILLE LA FACILE MANIÈRE DE CUISINER
JBL
TOQUES EN TRUCK

Entraigues-sur-la-Sorgue : les pompiers

Ecrit par le 18 mai 2026

s'installent dans la nouvelle caserne



Les sapeurs-pompiers d'Althen-des-Paluds ont quitté la caserne Raphaël Denis le jeudi 27 janvier « avec émotion ». Direction le nouveau centre de première intervention 'la Garance Althen-Entraigues', situé Zac du Couquiou.

Un temps envisagé sur plusieurs terrains en limite géographique des deux communes (vers le 'vieux moulin', 'Les Hautures', en bordure de la route d'Avignon, à côté de l'usine Castelain...) ces pistes ont été toutes abandonnées en raison des risques d'inondabilité. C'est donc à Entraigues-sur-la-Sorgue que le nouveau centre a pris ses quartiers.

Situé sur un terrain viabilisé du quartier de la Tasque, mis à disposition par la commune d'Entraigues, ce

Ecrit par le 18 mai 2026

centre de secours intercommunal regroupe les centres d'Entraigues et d'Althen-des-Paluds, sur une surface de 543m². Il comprend 123m² de locaux de vie, de commandement et d'administration, 270 m² de remises pour les huit véhicules affectés sur le site et 150m² de vestiaires, magasins et local de départ. Le centre est en mesure d'accueillir 50 sapeurs-pompiers volontaires dont 15 femmes, pour un coût évalué à 1,27 M€.

La participation des deux communes s'élèverait à 265 000€ répartis proportionnellement à la population défendue et à l'activité opérationnelle de chaque commune, soit 75% à la charge d'Entraigues (200 000€) et 25% à la charge d'Althen (65 000 €). Le solde de l'opération (1M€) étant pris en charge par le [Sdis](#) (Service départemental d'incendie et de secours) de Vaucluse.

Après une photo souvenir en présence des élus de la commune, les pompiers ont défilé dans le village au son des sirènes pour un au revoir retentissant. Ils ont ensuite rejoint leurs homologues Entraiguois à la nouvelle caserne où chacun a pu prendre ses quartiers. « Bien que nos pompiers soient désormais basés à quelques kilomètres du centre-ville d'Althen, cela ne changera en rien leur engagement aux services de la population », conclue la municipalité d'Althen-des-Paluds.

Ecrit par le 18 mai 2026



La nouvelle caserne des pompiers se situe à Entraigues. Crédit photo: ville d'Althen-des-Paluds

Ecrit par le 18 mai 2026



Le centre La Garance peut accueillir jusqu'à 50 pompiers. Crédit photo: ville d'Althen-des-Paluds

L.M.

CPME 84 : Visite de la Cartonnerie moderne jeudi 9 septembre de 10h à 12h

Ecrit par le 18 mai 2026



La CPME 84, Confédération des petites et moyennes entreprises de Vaucluse, propose la visite de la [Cartonnerie moderne](#) jeudi 9 septembre de 10h à 12h, 141 avenue du Mourre de Luc à Entraigues-sur-la-Sorgue. La visite est limitée aux 30 premières inscriptions [ici](#). 04 90 14 90 90 et sur le site [ici](#).

Visite d'entreprise

La CPME 84, l'organisation au service des TPE-PME (Très petites et moyennes entreprises), commerçants et indépendants dans le département et son partenaire historique Groupama Méditerranée, s'associent pour présenter le savoir-faire d'une entreprise locale spécialisée dans l'emballage carton depuis 1904. L'objectif sera également d'aborder la prévention du risque industriel ainsi que l'accompagnement des entreprises dans leurs relations avec les collaborateurs.

M.H.