Les Petites Affiches de Vaucluse depuis 1839

Ecrit par le 8 mai 2024

Inflation : zoom sur la flambée des prix alimentaires

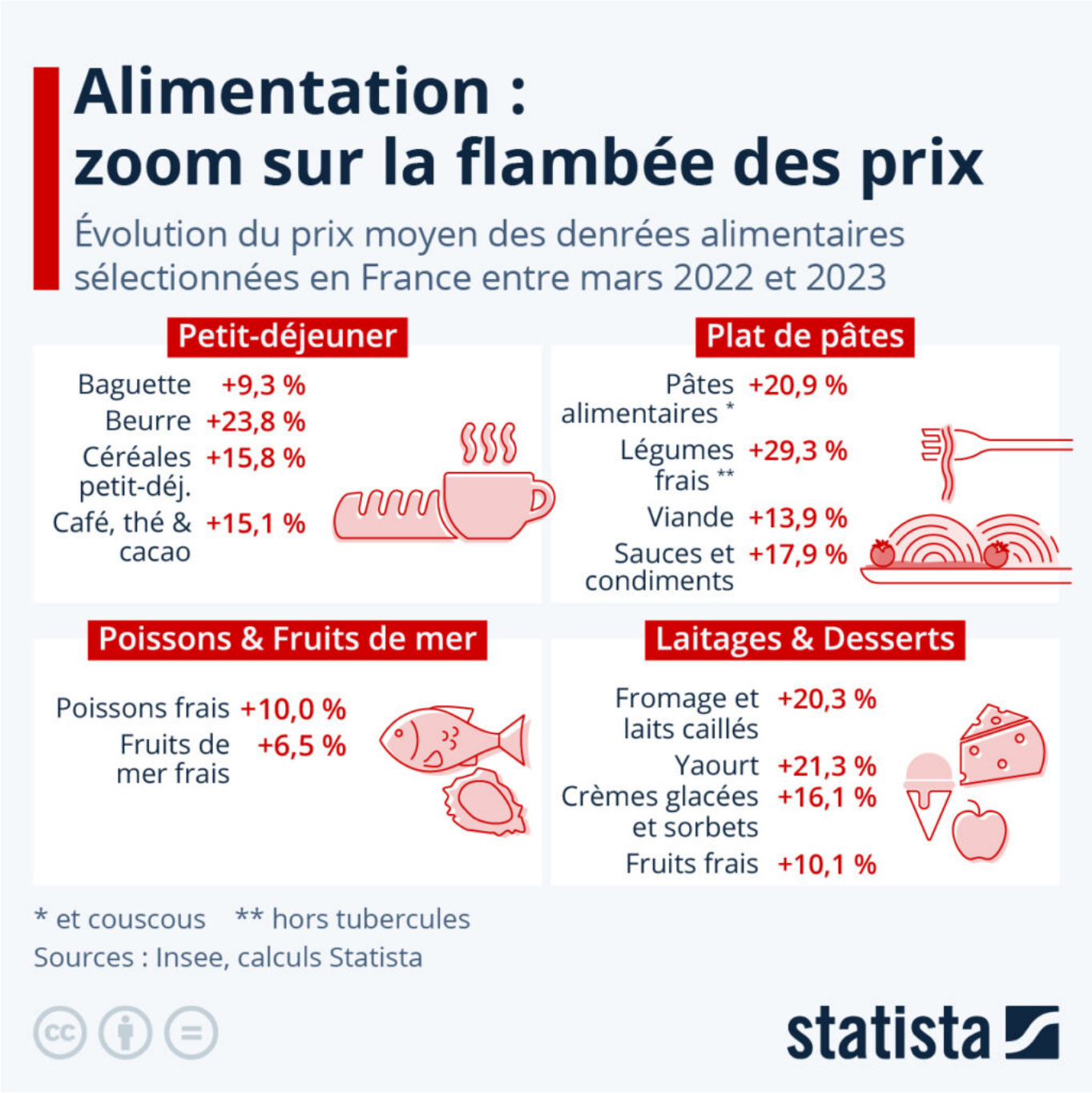

Les Petites Affiches de Vaucluse depuis 1839

Ecrit par le 8 mai 2024

En France, les prix des produits alimentaires ont flambé de 16 % en mars par rapport à l'année dernière et constituent le principal moteur de l'inflation. D'après les données du suivi de l'Insee, la hausse des prix de l'alimentation s'est accélérée le mois dernier (après +15 % mesuré en février).

Comme le détaille notre infographie, l'inflation est plus ou moins importante selon les types de produits : les plus touchés étant les produits frais et de base. En mars, les prix des légumes frais (hors tubercules) étaient en hausse de 29 % sur un an et ceux des fruits frais de 10 %. Les prix des pâtes alimentaires, des céréales, de la viande et des produits laitiers (fromage, beurre) ont également subi une augmentation importante, de 14 % à 24 %.

Les raisons de l'inflation alimentaire sont multiples. D'une part, on peut citer les effets de la guerre en Ukraine, qui a provoqué des hausses inévitables sur certaines matières premières (huile de tournesol, céréales, etc.). D'autre part, la hausse des prix de l'énergie a impacté l'agriculture, puisque beaucoup de productions végétales, comme les tomates, sont cultivées sous serre et nécessitent une forte consommation énergétique (gaz).

De Tristan Gaudiaut pour Statista

Un état des lieux de la situation en mars 2022 est consultable ici.

Hausse du prix de l'énergie : quel impact sur les transports de la Région Sud ?

Les Petites Affiches de Vaucluse depuis 1839

Ecrit par le 8 mai 2024

La hausse du prix de l'énergie touche forcément les transports. En 2023, les tarifs de ces derniers devraient par conséquent augmenter. Pour éviter une hausse trop importante, la Région Sud va prendre en charge une partie des surcoûts de ses transports.

Malgré la hausse du prix de l'énergie, la Région Sud a décidé de maintenir l'intégralité de son offre de transports, c'est-à-dire près de 550 TER et plus de 1 700 cars par jour. Les surcoûts liés à la hausse du prix de l'énergie devraient représenter 30 millions d'euros pour les transports régionaux en 2023.

Ainsi, la Région Sud a annoncé prendre en charge 80% de ces surcoûts, ce qui équivaut à environ 24 millions d'euros. Les 6 millions d'euros restants nécessiteront une hausse limitée des tarifs sur les transports régionaux. Ainsi, le prix des billets unitaires, principalement achetés par les vacanciers, va augmenter de 5,68%, et les tarifs des abonnements Zou! de 3%. Cette potentielle hausse des prix va faire l'objet d'un vote en assemblée plénière le vendredi 16 décembre prochain.

V.A.

Les Petites Affiches de Vaucluse depuis 1839
Pour toujours en savoir plus, lisez **www.echodumardi.com**, le seul média économique 100% Vaucluse habilité à publier les annonces légales, les appels d'offres et les ventes aux enchères !

Ecrit par le 8 mai 2024

Inflation record dans la zone euro

Pour toujours en savoir plus, lisez **www.echodumardi.com**, le seul média économique 100% Vaucluse habilité à publier les annonces légales, les appels d'offres et les ventes aux enchères !

Les Petites Affiches de Vaucluse depuis 1839

Ecrit par le 8 mai 2024

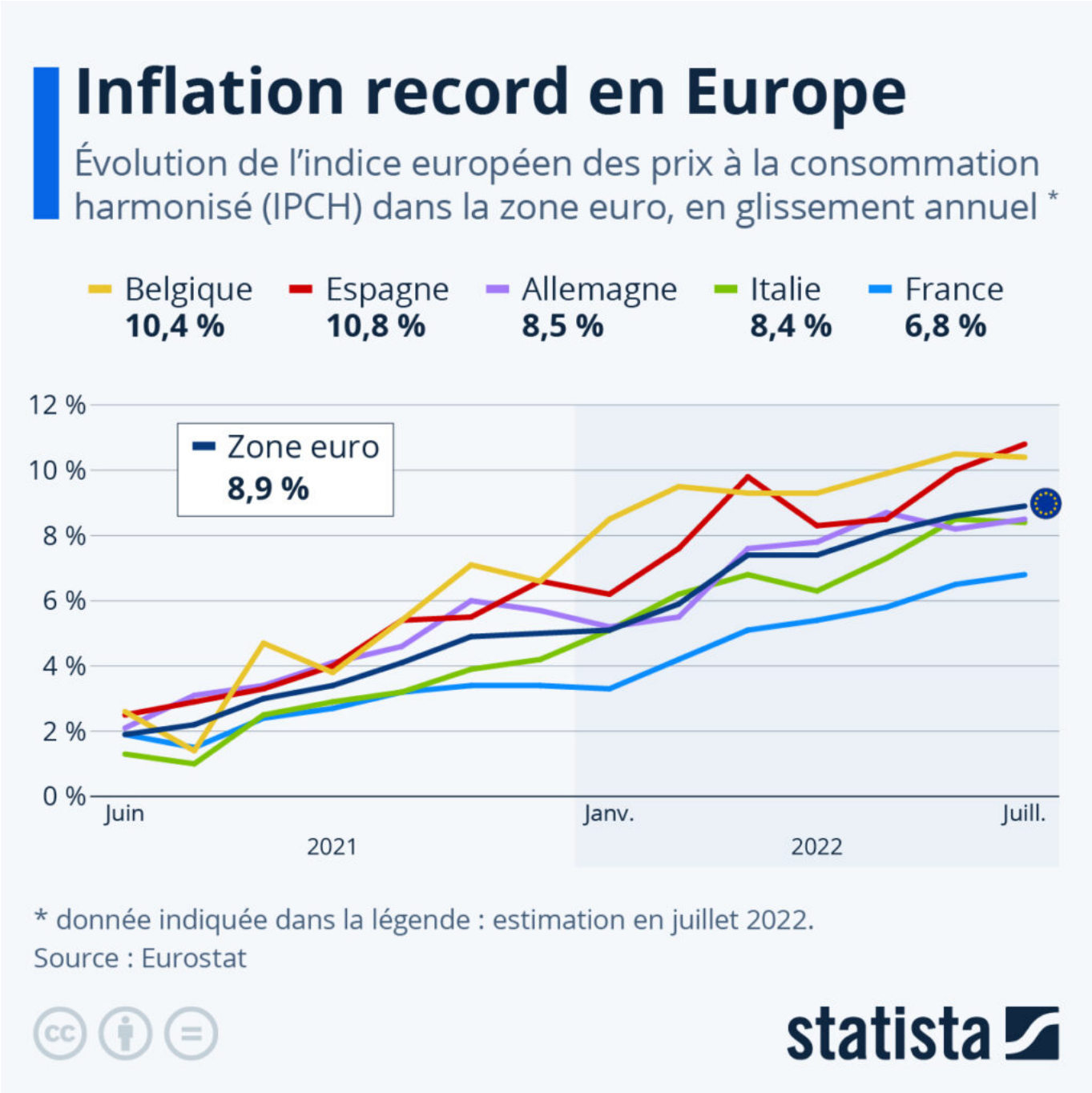

Propulsée par la flambée des prix de l'énergie et de l'alimentation, l'inflation a atteint un niveau record dans la zone euro. Au mois de juillet, l'indice des prix à la consommation harmonisé (IPCH) était en hausse de près de 9 % sur un an dans la zone monétaire, selon les données d'Eurostat. Comme le montre notre graphique, certaines économies sont plus touchées que d'autres par l'escalade des prix.

Les Petites Affiches de Vaucluse depuis 1839

Ecrit par le 8 mai 2024

Avec un indice des prix en hausse annuelle de 6,8 % le mois dernier, la France a enregistré son taux d'inflation le plus élevé depuis 1985. Il reste néanmoins le plus modéré des pays de la région, juste derrière Malte (6,5 %). En comparaison, les produits consommés par les ménages ont augmenté en moyenne de 8,5 % en Allemagne et de plus de 10 % en Belgique et en Espagne.

De Tristan Gaudiaut pour Statista

L'inflation au centre des préoccupations mondiales

Les Petites Affiches de Vaucluse depuis 1839

Ecrit par le 8 mai 2024

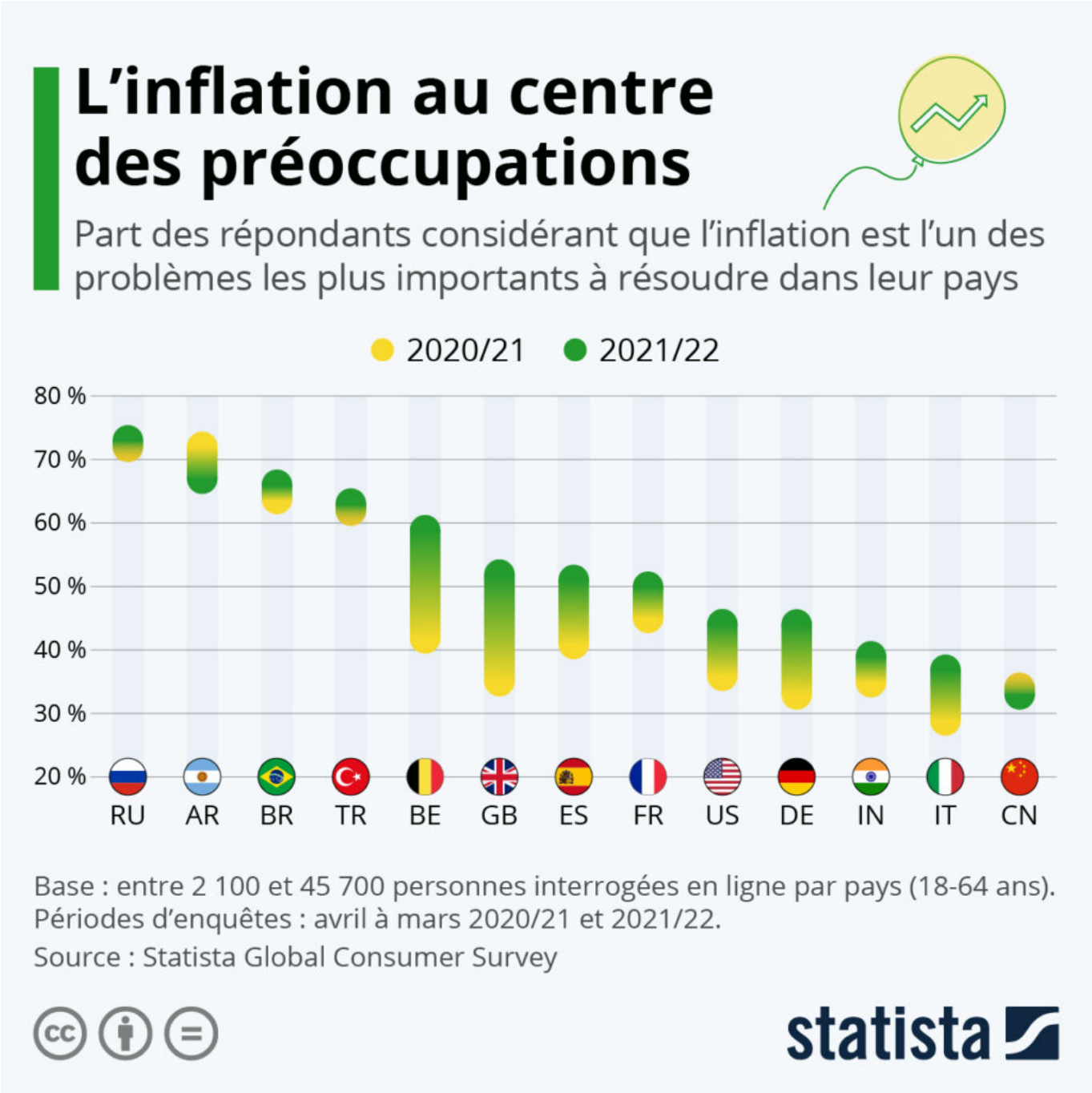

Les élites politiques et économiques du monde entier se sont retrouvées dimanche à Davos, en Suisse, à l'occasion du Forum économique mondial, après une interruption de deux ans due à la pandémie. Les discussions de cette année, qui se dérouleront jusqu'au 26 mai, portent notamment sur la guerre en Ukraine, les pénuries alimentaires, le changement climatique et l'inflation. Ce dernier sujet est devenue une préoccupation majeure dans le monde, comme le mettent en avant les enquêtes du Global Consumer

Les Petites Affiches de Vaucluse depuis 1839

Ecrit par le 8 mai 2024

Survey de Statista.

En Europe, l'inflation est devenue la première source d'inquiétude dans de nombreux pays, reflétant la flambée des prix sur le continent au cours des douze derniers mois. En France, 50 % des personnes interrogées en 2021/22 (période d'avril à mars) ont déclaré qu'il s'agissait de l'un des principaux problèmes à résoudre, devant la pauvreté et le chômage (46 %). Les Français ne sont pas les seuls à avoir développé des craintes à ce sujet. En Belgique et au Royaume-Uni, il est désormais cité par respectivement 59 % et 52 % de la population, en hausse de 17 points de pourcentage sur un an.

D'après les données, les Russes sont parmi ceux qui s'inquiètent le plus de la hausse des prix, ce qui n'est peut-être pas si surprenant, compte tenu des lourdes sanctions économiques qui frappent le pays depuis le début de l'invasion de l'Ukraine. Ils sont suivis de près par les Argentins, qui restent toujours très préoccupés par l'inflation galopante dans leur pays. Selon les prévisions du FMI, l'Argentine devrait connaître une inflation d'au moins 50 % en 2022.

De Tristan Gaudiaut pour Statista

L'inflation bat des records dans la zone euro

Les Petites Affiches de Vaucluse depuis 1839

Ecrit par le 8 mai 2024

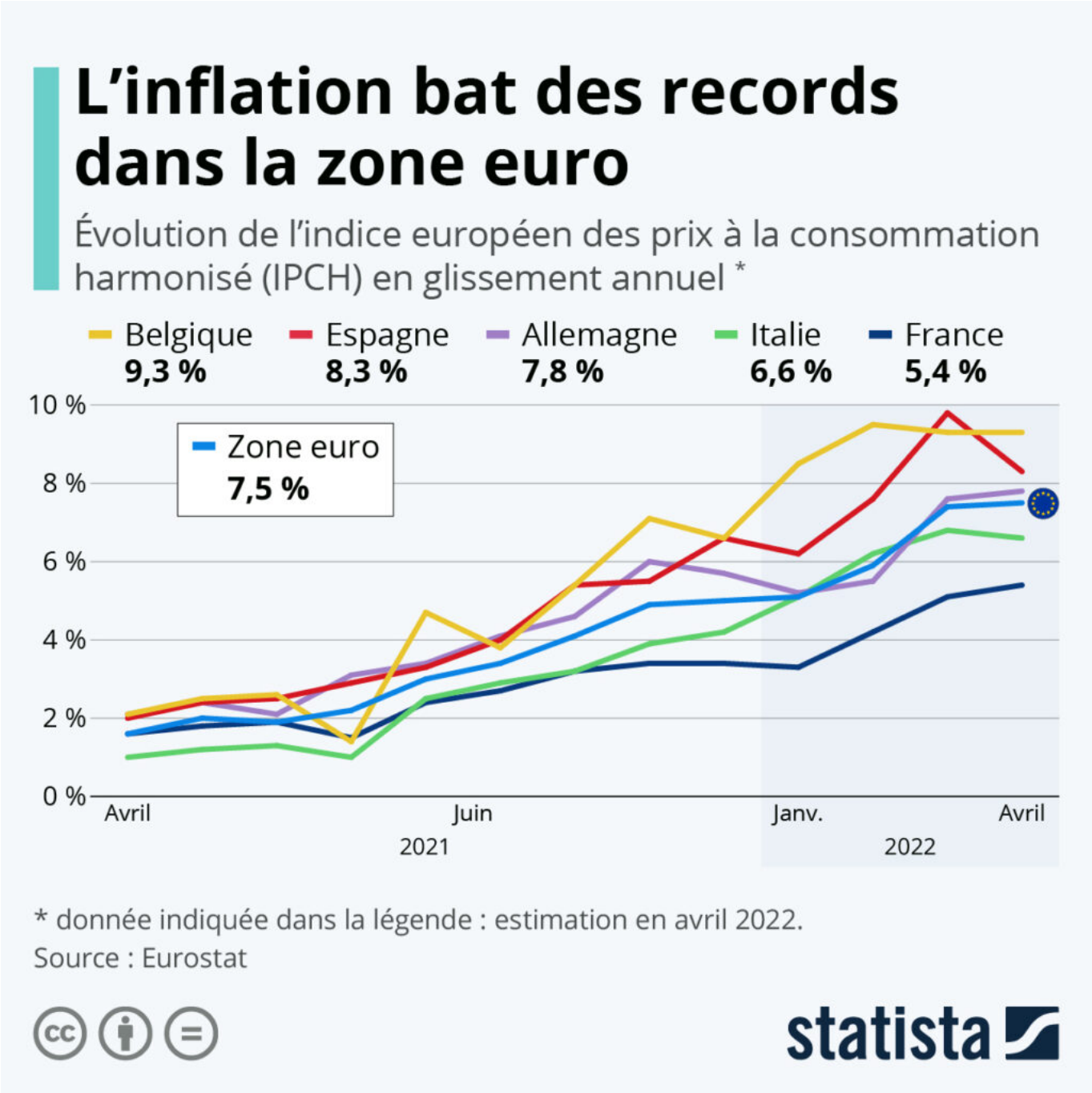

Propulsée par la flambée des prix de l'énergie, mais aussi de l'alimentation, l'inflation atteint des niveaux records dans la zone euro. Au mois d'avril, l'indice des prix à la consommation harmonisé (IPCH) était en hausse de 7,5 % sur un an dans la zone monétaire, selon Eurostat. Comme le montre notre graphique, certaines économies sont plus touchées que d'autres par l'escalade des prix.

Pour toujours en savoir plus, lisez **www.echodumardi.com**, le seul média économique 100% Vaucluse habilité à publier les annonces légales, les appels d'offres et les ventes aux enchères !

Les Petites Affiches de Vaucluse depuis 1839

Ecrit par le 8 mai 2024

Avec un indice des prix en hausse annuelle de 5,4 % le mois dernier, l'inflation en France reste la plus modérée de la zone euro (derrière Malte, 4,9 %). En comparaison, les produits consommés par les ménages ont en moyenne augmenté de près de 8 % en Allemagne et de plus de 9 % en Belgique.

De Tristan Gaudiaut pour Statista

Prix alimentaires : quels produits ont le plus augmenté ?

Les Petites Affiches de Vaucluse depuis 1839

Ecrit par le 8 mai 2024

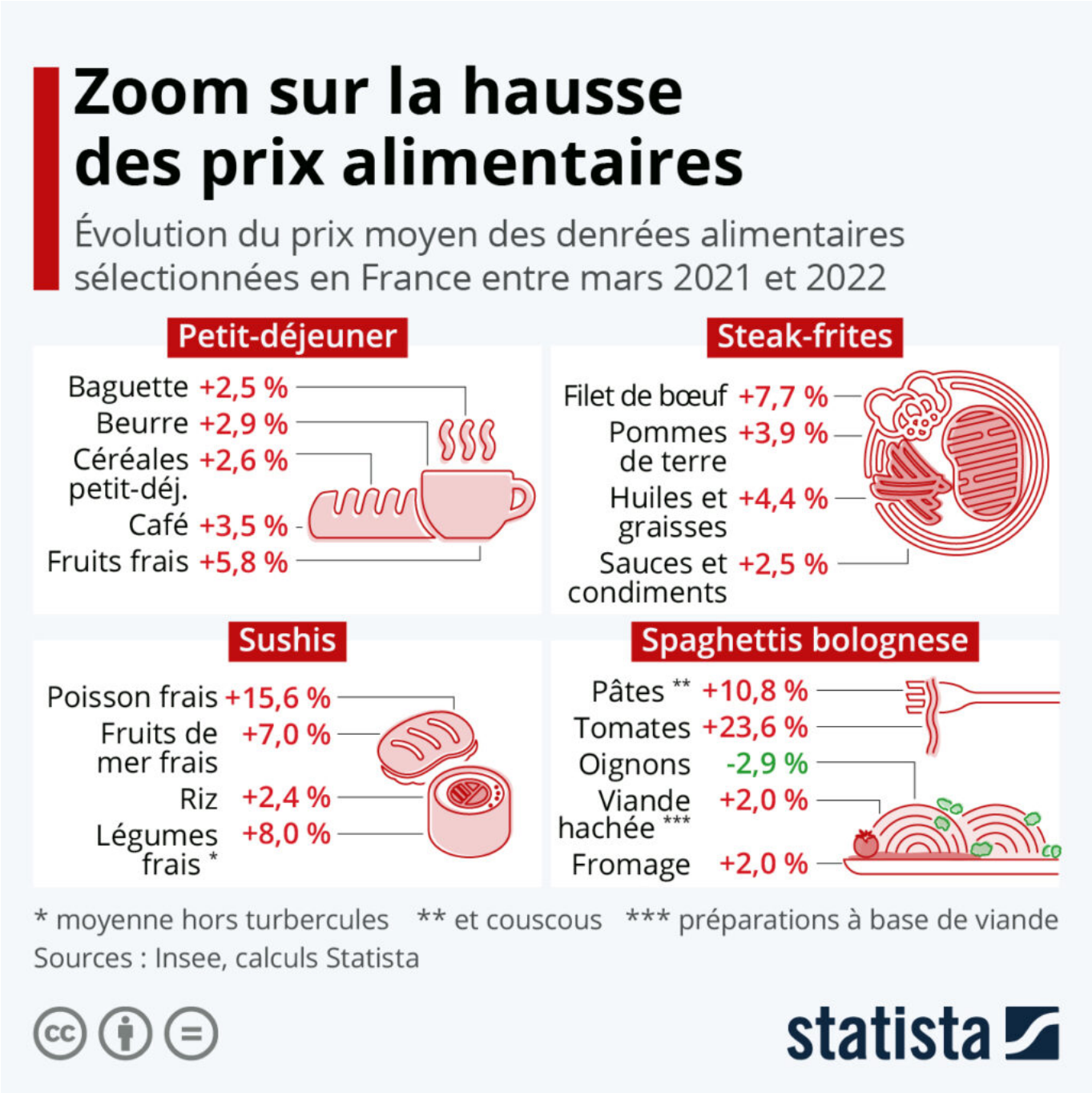

La pandémie et la guerre en Ukraine perturbent les chaînes d'approvisionnement dans le monde entier et participent à la hausse des prix constatée ces derniers mois, en particulier ceux de l'énergie et de l'alimentation.

Selon les chiffres publiés par l'Insee, le prix des produits alimentaires a augmenté de 3,4 % sur un an en

Pour toujours en savoir plus, lisez **www.echodumardi.com**, le seul média économique 100% Vaucluse habilité à publier les annonces légales, les appels d'offres et les ventes aux enchères !

Les Petites Affiches de Vaucluse depuis 1839

Ecrit par le 8 mai 2024

France (données de mars 2022). Mais cette valeur représente une moyenne et certains aliments sont devenus beaucoup plus chers. C'est le cas de produits couramment consommés comme le poisson, la viande, les produits à base de blé dur (pâtes, couscous) et les fruits et légumes, avec des hausses allant de 6 % à plus de 20 %.

Les principaux facteurs contribuant à cette évolution des prix sont le coût des matières premières énergétiques et des engrais. Les cultures sous serre, plutôt énergivores, sont ainsi particulièrement impactées par la flambée du gaz. Cela s'observe avec les tomates, par exemple, dont le prix a augmenté de près de 24 % par rapport à l'année dernière (9 % depuis janvier 2022).

De Tristan Gaudiaut pour Statista

La baguette coûte-t-elle vraiment plus cher qu'avant ?

Les Petites Affiches de Vaucluse depuis 1839

Ecrit par le 8 mai 2024

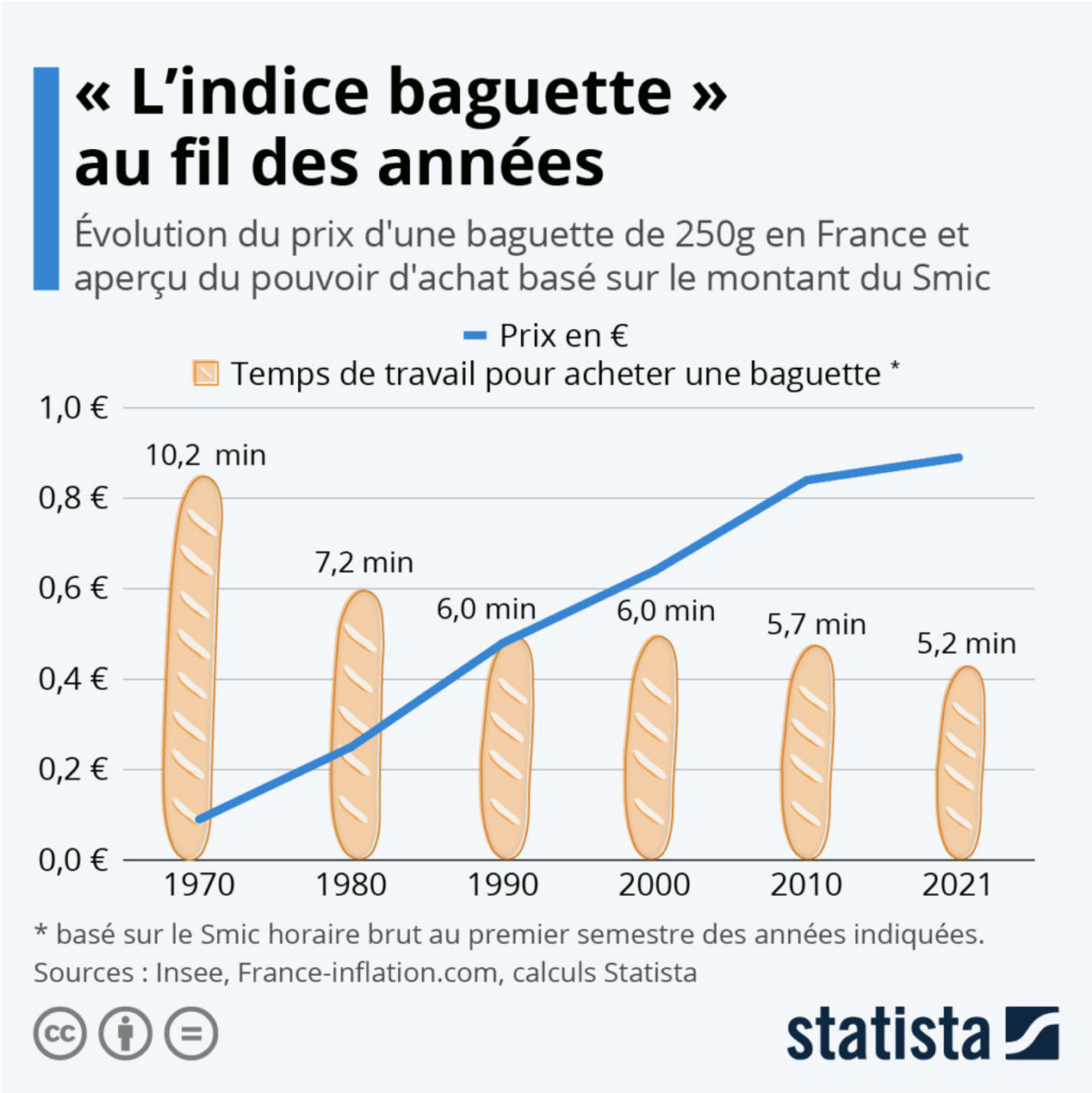

Avec la flambée du coût des matières premières, et notamment du blé, la baguette devrait voir son prix augmenter en France dans les semaines à venir. Une mauvaise nouvelle de plus pour les consommateurs qui subissent déjà la hausse des prix de l'énergie. Vendue jusqu'à présent autour de 0,90 € en moyenne, la baguette standard (250g) pourrait ainsi prochainement dépasser le seuil symbolique de 1 euro.

Les Petites Affiches de Vaucluse depuis 1839

Ecrit par le 8 mai 2024

Si l'on regarde l'évolution du prix de la baguette depuis 1970 (où il était de 0,10 € pièce), on peut être tenté de se dire que le coût du pain a littéralement explosé en l'espace de cinquante ans. Mais il s'agit de données brutes qui ne tiennent pas comptent de l'inflation, ni de l'évolution des salaires. Pour se faire une meilleure idée de l'évolution des coûts au fil des années, nous nous sommes penchés sur « l'indice baguette », qui compare le prix par rapport au salaire minimum.

Comme le montre notre graphique réalisé avec les données de l'Insee, on travaille aujourd'hui moins longtemps pour se payer une baguette qu'il y a cinquante ou quarante ans. En 1970, si l'on se base sur le Smic de l'époque (3,4 francs/heure), environ 10 minutes de travail était nécessaires pour acheter une baguette, alors que de nos jours, la durée est descendue sous les 6 minutes. La population française a donc théoriquement gagné du pouvoir d'achat sur l'indice baguette, même si l'on constate que les gains sont beaucoup plus faibles depuis les années 1990. Sur notre graphique, le temps de travail indiqué en 2021 (5,2 minutes) est basé sur les données du premier semestre. Mais si l'on intègre la hausse probable du prix à 1 euro (et la revalorisation du Smic en septembre), cette valeur retrouverait alors le même niveau qu'en 2010 (5,7 minutes).

Ce regard sur l'évolution des coûts n'a pas pour but de relativiser les difficultés des Français qui peinent à boucler leurs fins de mois. Car si certains produits ou services sont plus abordables de nos jours, il faut garder en tête que d'autres postes de dépenses ont augmenté ou sont apparus depuis. Le poids des dépenses pré-engagées (logement, assurances, télécoms, etc.) a par exemple considérablement augmenté au cours des dernières décennies, comme le met en lumière une autre infographie.

De Tristan Gaudiaut pour Statista

L'inflation grimpe dans les pays développés

Les Petites Affiches de Vaucluse depuis 1839

Ecrit par le 8 mai 2024

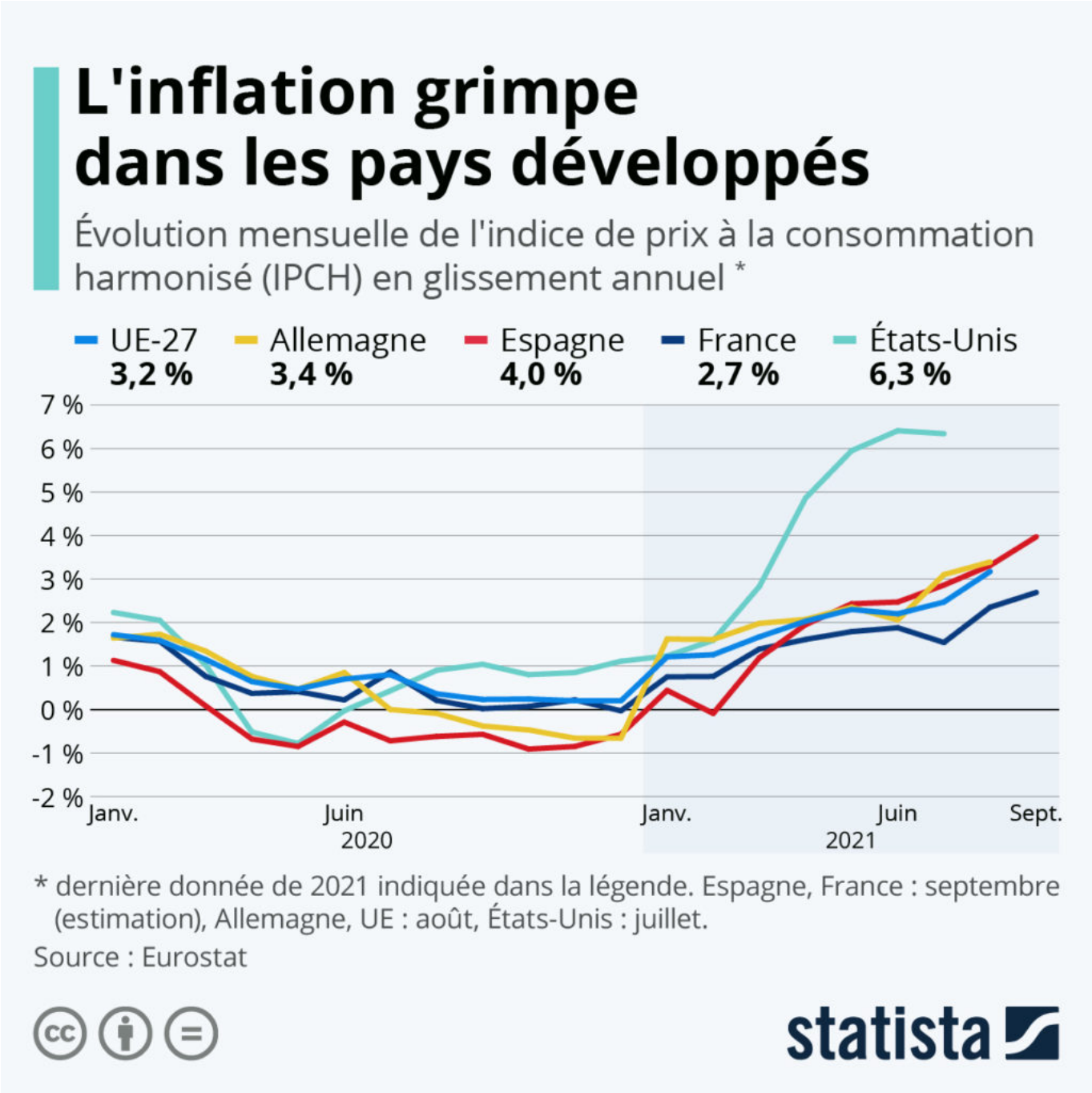

La forte reprise économique qui a suivi la sortie de la crise sanitaire a fait gonfler les prix depuis le début de l'année 2021. Et aucun pays développé ne semble épargné par la hausse de l'inflation.

En août, l'indice de prix à la consommation harmonisé (IPCH) avait augmenté de 3,2 % en glissement

Pour toujours en savoir plus, lisez **www.echodumardi.com**, le seul média économique 100% Vaucluse habilité à publier les annonces légales, les appels d'offres et les ventes aux enchères !

Les Petites Affiches de Vaucluse depuis 1839

Ecrit par le 8 mai 2024

annuel dans l'Union européenne. Mais comme le montre notre graphique, certains pays apparaissent plus touchés que d'autres. En France, la hausse s'élevait à 2,7 % en septembre selon les données d'Eurostat, ce qui reste un peu plus modéré que chez nos principaux voisins. L'indice de prix à la consommation a par exemple grimpé de plus de 3 % Allemagne et de 4 % en Espagne. Outre-Atlantique, l'inflation est particulièrement élevée aux États-Unis, où une hausse de plus de 6 % était enregistrée cet été.

De Tristan Gaudiaut pour Statista