Les Petites Affiches de Vaucluse depuis 1839

Ecrit par le 18 décembre 2025

Pneus hiver obligatoires à partir du 1er novembre : ce qu’il faut savoir en Vaucluse

Ce samedi 1er novembre, il faudra équiper son véhicule avec des pneus hivers, ou bien détenir des chaînes ou chaussettes à neige pour circuler dans certaines communes. Neuf communes vauclusiennes sont concernées par cette obligation.

Comme chaque année, le passage aux équipements hivernaux pour les véhicules se fait le 1er novembre. La Loi Montagne exige que les véhicules à quatre roues ou plus soient équipés de pneus hiver ou de chaînes ou chaussettes à neige pour circuler dans certaines communes des massifs montagneux afin de réduire les risques liés à la conduite sur routes enneigées ou verglacées. Ces équipements sont obligatoires jusqu’au 31 mars.

En Vaucluse, cela concerne neuf communes. Seule la commune de Beaumont-du-Ventoux requiert les

Les Petites Affiches de Vaucluse depuis 1839
Pour toujours en savoir plus, lisez **www.echodumardi.com**, le seul média économique 100% Vaucluse habilité à publier les annonces légales, les appels d'offres et les ventes aux enchères !

Les Petites Affiches de Vaucluse depuis 1839

Ecrit par le 18 décembre 2025

équipements hivernaux continuellement entre le 1er novembre et le 31 mars. Pour les communes d'Aurel, Bédoin, Lagarde-d'Apt, Malaucène, Monieux, Saint-Christol, Saint-Trinit, et Sault, l'obligation n'est que partielle. En cas d'absence de neige ou de verglas, les dispositifs amovibles – chaînes ou chaussettes à neige – doivent tout de même être conservés à bord du véhicule.

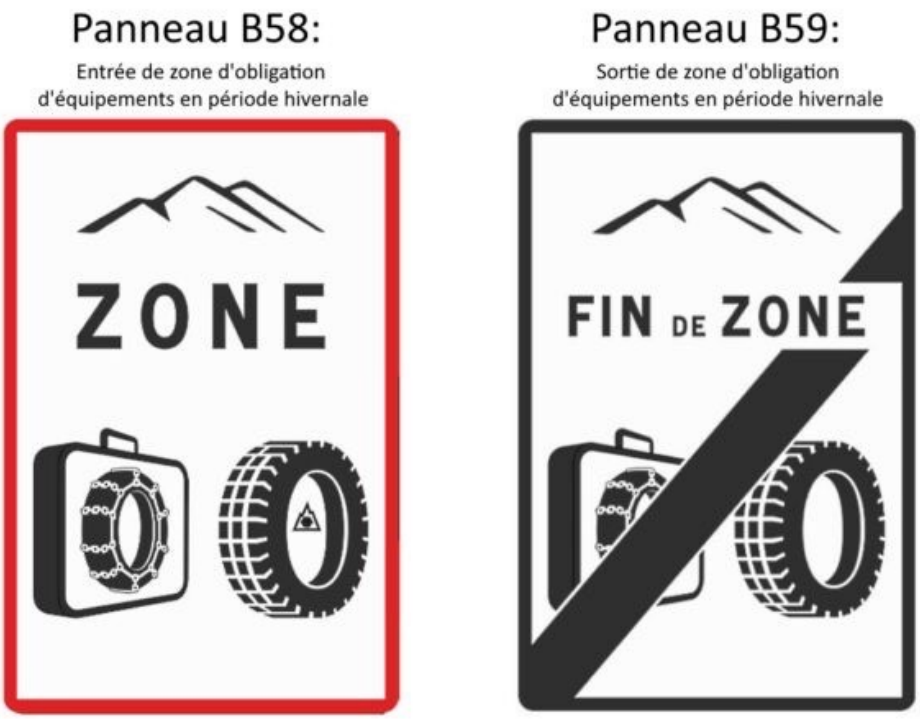

Les panneaux indiquant l'entrée et la sortie des zones l'entrée dans une zone où les équipements hivernaux sont obligatoires (totalement ou partiellement).

Depuis le 1er novembre 2024, seuls les pneus relevant de l'appellation 3PMSF sont admis en équivalence aux chaînes. Tous les pneus 4 saisons ne sont pas dans les règles, sauf ceux possédant un marquage du 'symbole alpin' illustré par une montagne à 3 pics contenant un flocon de neige.

Passage à l'heure d'hiver : ce qu'il faut savoir

Les Petites Affiches de Vaucluse depuis 1839

Ecrit par le 18 décembre 2025

Le passage à l'heure d'hiver se fera ce week-end, dans la nuit du samedi 25 au dimanche 26 octobre. Il faudra donc reculer sa montre d'une heure.

Dans la nuit du samedi 25 au dimanche 26 octobre, à 3h du matin, il sera en fait 2h. Le passage à l'heure d'hiver donnera lieu à une heure de sommeil supplémentaire, mais aussi à la nuit qui tombera de plus en plus tôt en soirée.

Vers une suppression du changement d'heure ?

Le changement d'heure a vu le jour en France en 1976, principalement pour faire des économies d'énergie. Malgré une proposition de suppression de ce changement par l'Union européenne en 2018 pour laquelle le Parlement européen s'est prononcé en faveur en 2021, le changement d'heure continue d'être appliquée deux fois par an en France et dans les autres états membres.

Les recommandations du gouvernement

Le changement d'heure peut troubler l'horloge biologique les premiers jours, surtout lors du passage à l'heure d'été. Le gouvernement conseille donc d'adapter progressivement son rythme quelques jours avant, notamment pour les personnes pouvant souffrir de fatigue, troubles du sommeil ou de l'humeur.

Les Petites Affiches de Vaucluse depuis 1839

Ecrit par le 18 décembre 2025

Le préfet active le plan départemental ‘grand froid’ en Vaucluse

En raison des tensions sur les dispositifs d’hébergement d’urgence ainsi que des prévisions des températures nocturnes ressenties en Vaucluse sur les prochains jours, le préfet de Vaucluse a décidé d’activer les mesures d’accueil d’urgence à compter de ce jour : les capacités d’hébergement d’urgence ainsi que les dispositifs de veille sociale sont renforcés dans le département.

Un centre d’hébergement exceptionnel est également mis en place à Avignon. La maison municipale Mérindol, située 15 rue Paul Mérindol à Avignon, est mise à disposition par la mairie d’Avignon. Son

Les Petites Affiches de Vaucluse depuis 1839

Ecrit par le 18 décembre 2025

activation au bénéfice des personnes en situation de vulnérabilité est permise grâce à la mobilisation des services de la ville d'Avignon, du Service Intégré d'Accueil et d'Orientation (SIAO), de la Croix-rouge et du Secours Populaire aux côtés des services de l'État.

D'une capacité maximale de 43 places, cet accueil exceptionnel des personnes sans abri est ouvert à compter de ce soir, mardi 14 janvier 2025 à 18 heures, puis chaque soir de 17 heures à 9 heures le lendemain. Une évaluation quotidienne des besoins sera conduite par les services de l'État permettant le maintien de cet accueil jusqu'au radoucissement des températures.

L'orientation des personnes en demande d'hébergement d'urgence vers ce centre est réalisée exclusivement par le SIAO, via un appel au 115, numéro d'urgence joignable 24 heures/24, 7jours/7. En parallèle, le SIAO continue d'assurer la coordination, le suivi des capacités d'hébergement d'urgence ainsi que l'orientation des demandes d'hébergement vers l'ensemble des structures adaptées.

Des effectifs du SIAO seront par ailleurs présents, aux côtés des bénévoles de la Croix-rouge et du Secours Populaire, au sein de la salle Mérindol.
Le préfet remercie l'ensemble des acteurs mobilisés et appelle particulièrement les maires à la plus grande vigilance et à faire preuve de solidarité en accueillant toute personne en difficulté qui leur serait signalée.
Chacun peut également signaler toute situation préoccupante en contactant le 115 (numéro d'urgence – appel gratuit).

L.G.

Maintenez-vous informés de l'évolution des conditions météorologiques en restant à l'écoute d'Ici Vaucluse (100.4 FM) ou en consultant le site internet de la préfecture : www.vaucluse.gouv.fr

---

Hausse des prix de l'énergie : 45% des Français modestes envisagent ne pas se chauffer cet hiver

Les Petites Affiches de Vaucluse depuis 1839

Ecrit par le 18 décembre 2025

Avec la hausse annoncée des taxes sur l'électricité, les Français — et notamment ceux qui ont souscrit un contrat aux tarifs de marché à prix fixes — pourraient voir le montant de leur facture grimper plus vite que prévu dès février 2025. OpinionWay a mené une enquête pour le compte de triPica, spécialiste français de la gestion de services numériques pour l'énergie et les télécoms, auprès d'un échantillon de 1008 personnes représentatif de la population française.

Déjà contraints dans leur pouvoir d'achat, comment réagissent les Français face à cette conjoncture ? Quelles solutions envisagent-ils pour ne pas subir une hausse de leur facture ? Et quelles sont leurs attentes vis-à-vis des acteurs de l'énergie ?

L'énergie devient le symbole de l'inflation pour les Français

Alors que l'Insee vient d'annoncer une « quasi-stabilité » de l'inflation pour le mois d'octobre, la hausse des prix de 0,2% est néanmoins liée en partie à l'augmentation de ceux de l'énergie et continue de peser sur le quotidien des Français. Pour 70% d'entre eux, l'énergie constitue le poste de dépenses qui a le plus augmenté depuis le début de l'année, juste après les courses alimentaires (79%). Viennent ensuite le carburant (40%), l'assurance (32%) et la santé (29%).

Les Petites Affiches de Vaucluse depuis 1839

Ecrit par le 18 décembre 2025

L'Etat, les fournisseurs d'énergie et l'Union européenne pointés du doigt

Les Français ne tergiversent pas pour désigner les coupables. Pour 55% d'entre eux, les premiers responsables sont les pouvoirs publics. Plus de trois quarts des interviewés (79%) estime que l'enjeu de la baisse de prix de l'énergie n'est pas prioritaire pour le gouvernement. Dès lors, ils attendent de lui, de manière quasi unanime (88%), que leurs intérêts économiques priment sur toute décision géopolitique.

Les fournisseurs d'énergie sont également pointés du doigt par 53% des personnes interrogées. Les Français ont le sentiment qu'ils refusent de remettre en question leurs offres pour répondre aux enjeux financiers des ménages (78%), dont le pouvoir d'achat est en berne.

Enfin, l'Union européenne arrive en troisième position, 40% des Français incriminant les directives votées en matière d'énergie.

Le ressentiment des Français est particulièrement fort à l'encontre des deux premiers cités : selon les interviewés, c'est en priorité à l'État (60%) et aux fournisseurs d'énergie (44%) d'endiguer la hausse des prix.

La hausse des prix, un étau inextricable…

L'inquiétude des Français face à l'augmentation croissante des prix de l'énergie, et leur manque de confiance envers les politiques et les entreprises pour l'endiguer est palpable. Ainsi, une part importante des Français modestes ne comptent que sur eux-mêmes pour baisser le montant de leur facture, envisageant de réduire drastiquement leur consommation énergétique (71%) ou encore de renoncer au chauffage cet hiver (45% pour les Français gagnant moins de 2000 € et 44% pour les 25-34 ans).

Reflet de cette inquiétude face à cette situation difficile, 17% des Français n'hésiteraient pas à ne plus payer leurs factures d'électricité (un chiffre qui s'élève à 29% parmi ceux gagnant moins de 2000 € par mois).

Inquiets, méfiants et désireux d'enrayer la situation, ils estiment même, pour un quart d'entre eux, que la solution pour y parvenir passera par un mouvement de protestation. Un constat partagé par 32% des plus de 65 ans et par 31% des hommes.

…dont les Français tentent de sortir via des solutions alternatives

Au-delà de leurs vives réactions, les Français dépassent leurs inquiétudes pour envisager des mesures alternatives plus responsables afin de contrer l'escalade des prix.

Pour parer à cette éventualité, sont invoquées le changement de fournisseur d'énergie (40%), le choix de l'autoproduction (34%) ou encore l'adoption de comportements plus écologiques, comme investir dans des équipements électroménagers moins énergivores (58%) et systématiser leur utilisation durant les heures creuses (70%).

Les Petites Affiches de Vaucluse depuis 1839

Ecrit par le 18 décembre 2025

Ces solutions alternatives sont notamment plébiscitées par les jeunes populations, plus volontaires à produire leur propre énergie solaire que leurs aînés, du fait de leur plus grande sensibilisation à l'importance du développement des énergies renouvelables (86% des 18-24 ans contre 57% des 65 ans et plus).

Un futur axé sur le triptyque transparence – modernité – personnalisation

Les mesures que sont ou seraient prêts à prendre les Français pour lutter contre la hausse des prix invitent à réfléchir de façon plus linéaire à l'avenir énergétique de notre pays et aux attentes de la population française vis-à-vis des acteurs de l'énergie.

Ces dernières peuvent être résumées par le triptyque : transparence – modernité – personnalisation. Les Français attendent de nouvelles offres adaptées à leurs moyens et à leur situation (61%), davantage de transparence sur les politiques tarifaires (57%), des informations en temps réel sur leur consommation d'énergie (38%) et, dans une moindre mesure, un conseil énergie attitré (16%).

L'innovation au service de la réduction de la facture énergétique des Français

Ces besoins de transparence et d'adaptabilité demandés par les Français démontrent notamment qu'ils sont prêts au changement. Un terreau favorable à l'essor de solutions innovantes qui pourraient réduire leurs factures d'énergie.

Ainsi, ils sont notamment séduits par la perspective de devenir de véritables « traders » de l'énergie. 73% des personnes interrogées considèrent que disposer d'une application dédiée au suivi de leur consommation d'énergie et de son ajustement en temps réel serait judicieux. En parallèle, 70% des interviewés croient dans la production et le stockage d'énergie via des panneaux solaires. Enfin 40% sont séduits par la possibilité d'avoir une borne permettant de revendre l'énergie stockée dans la batterie de leur véhicule.

Pour accéder aux résultats de l'étude OpinionWay, cliquez ici.

Les hivers records en France

Les Petites Affiches de Vaucluse depuis 1839

Ecrit par le 18 décembre 2025

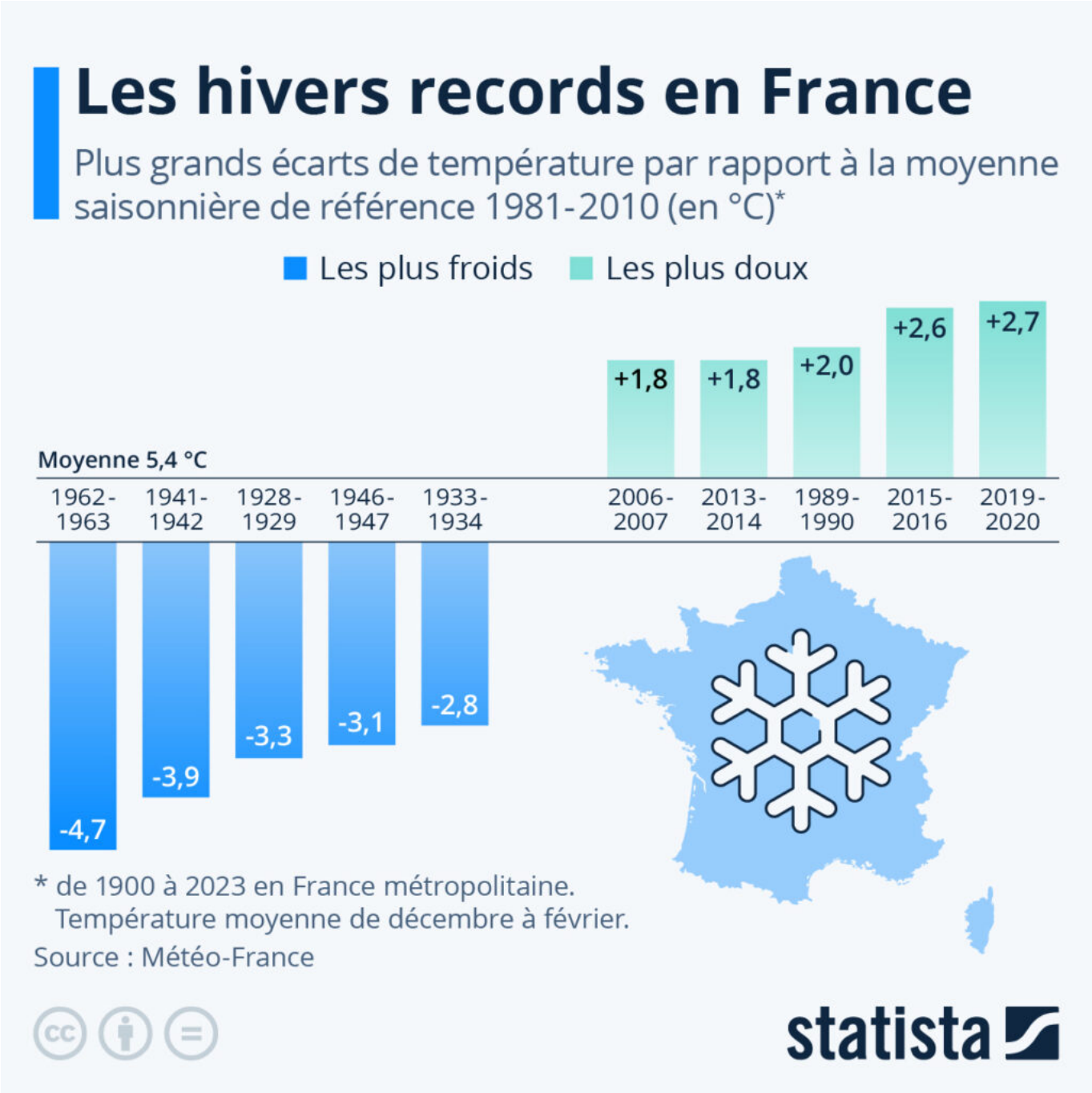

La météo, jusqu'alors plutôt douce et humide cet hiver, a fait place à un épisode de froid qui a duré plusieurs jours dans l'Hexagone. Les températures négatives enregistrées étaient certes sous les normales de saison, mais elles étaient loin d'être inhabituelles et ne contredisent pas la trajectoire du réchauffement climatique liée aux émissions de gaz à effet de serre.

Les Petites Affiches de Vaucluse depuis 1839

Ecrit par le 18 décembre 2025

Si l'hiver reste la saison pour laquelle la variabilité des températures d'une année sur l'autre est la plus forte, une mise en contraste des records mesurés depuis le début des relevés en 1900 donne un aperçu de la tendance au cours du siècle écoulé.

Basée sur la moyenne enregistrée de décembre à février entre 1981 et 2010, la température hivernale de référence en France métropolitaine est de 5,4 °C. Mais depuis le début du XXIe siècle, il n'est plus rare de connaître des hivers où la température moyenne atteint, voire dépasse, 7 °C.

C'est l'hiver 2019-2020 qui détient à ce jour le record de douceur avec une moyenne de 8,1°C, soit 2,7 °C au-dessus des normales de saison, juste devant l'hiver 2015-2016 (+ 2,6 °C). Ayant enregistré une température moyenne de près de 2°C supérieure à la normale, les hivers 2006-2007 et 2013-2014 font également partie des cinq plus doux depuis le début du XXe siècle. Quant aux trois derniers hivers (2020-2021, 2021-2022 et 2022-2023), ils se classent parmi les quinze plus chauds (près de 1°C au-dessus des normales), comme le rapporte Météo-France.

En revanche, pour retrouver les cinq hivers les plus rigoureux en température moyenne depuis 1900, il faut remonter plus de 50 ans en arrière : entre 1928 et 1963. L'hiver le plus froid jamais mesuré est celui de 1962-1963, avec une moyenne de 0,7 °C enregistrée de décembre à février, soit 4,7 °C sous les normales de saison. Les plus âgés d'entre nous, nés dans l'entre-deux-guerres, peuvent se rappeler de quelques hivers où la moyenne sur trois mois atteignait à peine 3°C (plus de 2,3 °C sous la normale) – ce qui n'est plus arrivé en France depuis le record de 1962-1963.

De Tristan Gaudiaut pour Statista

Rothelec : 65% des Français craignent de subir un hiver très rigoureux

Les Petites Affiches de Vaucluse depuis 1839

Ecrit par le 18 décembre 2025

Rothelec, spécialiste du chauffage électrique économique et inventeur du radiateur à inertie, a mené une enquête auprès de 1 004 personnes représentatives de la population française afin de savoir comment elles allaient gérer cette saison d'hiver et de froid.

Comme chaque année, avec les températures qui commencent à chuter, se protéger du froid devient une des préoccupations de Français, mais seulement 44% déclarent avoir tout prévu pour avoir bien chaud cet hiver. Pour les autres, 39% avouent de rien avoir préparé et 17% ne savent pas. Pourtant, pour plus de 65% des personnes interrogées, la crainte d'un hiver très rigoureux est bien présente dans leur esprit. Seulement 33% restent optimistes et 2% ne savent pas.

Pour pallier une baisse importante du thermomètre, seulement 27% des Français ont mis de côté un peu d'argent afin de pouvoir réagir en conséquence. Ainsi, 45% ont prévu entre 100€ et 300€ pour agir contre le froid et 33% entre 300€ et 500€.

23% des Français pensent acheter un chauffage d'appoint afin de compléter leur système existant, en cas de vague de froid. En deuxième solution, 21% préfèrent opter pour des vêtements plus chauds et 17% s'orienteront vers un nouveau système de chauffage.

Enfin, pour beaucoup de personnes qui n'ont pas prévu de budget en cas de froid intense, plusieurs

Les Petites Affiches de Vaucluse depuis 1839

Ecrit par le 18 décembre 2025

solutions sont envisagées. En premier lieu, 79% vont jouer les oignons et se couvrir de plusieurs couches de vêtements pour avoir plus chaud. En deuxième position, 58% prévoient de rester plus longtemps sur leur lieu de travail afin de profiter de la chaleur des locaux et faire ainsi des économies à leur domicile. Enfin, à la troisième place du classement, 56% vont manger un peu plus et certainement de la nourriture plus énergétique.

Enquête réalisée par Rothelec auprès de 1 004 personnes représentatives de la population nationale française âgée de 18 ans et plus. Sondage effectué entre le 21 et le 25 novembre 2022.

Neige et verglas : le Vaucluse met la sécurité routière au premier plan

Les Petites Affiches de Vaucluse depuis 1839

Ecrit par le 18 décembre 2025

Depuis le 15 novembre dernier, la direction des interventions et de la sécurité routière (DISR) de Vaucluse est entrée en mode 'Viabilité hivernale'. Ainsi, jusqu'au 15 mars prochain, le réseau routier départemental va être sous haute surveillance concernant les chutes de neige et le verglas. Les usagers, quant à eux, doivent disposer d'équipements spéciaux afin de circuler au sein de certaines communes vauclusiennes.

Pour assurer une sécurité routière optimale durant la période hivernale, le Département de Vaucluse mobilise des moyens matériels et humains importants pour permettre d'intervenir rapidement lors d'épisodes de verglas ou de chutes de neige. 200 agents sont donc mobilisables et 40 camions sont équipés pour ces conditions météorologiques. En 2021, la DISR a arrangé 360 sorties, dont 45 pour de la neige et 315 pour du verglas.

Afin de veiller au bon déroulement de ces interventions, la DISR fait une veille météo quotidienne, le patrouillage, salage ou déneigement sont réalisés selon un plan d'exécution prédéfini, et les usagers sont informés en temps réel via le site inforoutes84.fr. De plus, les chefs de centre routiers départementaux forment leurs équipes chaque année à la mise en œuvre du plan de viabilité hivernale. Les agents revoient les procédures, les circuits, les engins utilisés, les règles de salage, les différents niveaux de

Les Petites Affiches de Vaucluse depuis 1839

Ecrit par le 18 décembre 2025

circulation. Chaque année, les équipes vérifient le matériel et font des essais avant d'entamer les interventions. « Rien n'est laissé ou hasard, explique Jérôme Fontaine, directeur des interventions et de la sécurité routière. Les agents d'exploitation savent exactement, selon le niveau d'alerte dans lequel ils se trouvent, Ies tâches qu'ils ont à réaliser. »

Les équipements obligatoires pour les usagers

Si le Département se mobilise pour la sécurité de ses usagers, ces derniers ont également des conditions à respecter. Depuis novembre 2021, les automobilistes qui circulent au sein des communes d'Aurel, Beaumont-du-Ventoux, Bédoin, Lagarde d'Apt, Malaucène, Monieux, Saint-Christol, Saint-Trinit et Sault, doivent disposer d'équipements spéciaux obligatoires, et ce, chaque hiver du 1er novembre au 31 mars. Cette réglementation vaut aussi pour la RD974, l'axe principal d'accès au Mont Ventoux, et les voies de desserte de la station du Mont-Serein.

Les véhicules légers et utilitaires, les camping-cars, les poids-lourds et les autocars qui souhaitent circuler dans ces communes doivent soit être équipés de quatre pneus hiver, soit détenir dans leur coffre des dispositifs antidérapants amovibles comme des chaînes à neige
métalliques ou textiles permettant d'équiper au moins deux roues motrices. Seuls les véhicules équipés de pneus à clous échappent à cette réglementation. Les poids lourds avec remorque ou semi-remorque doivent détenir des chaînes à neige permettant d'équiper au moins deux roues motrices, même s'ils sont équipés de pneus hiver.

Les Petites Affiches de Vaucluse depuis 1839

Ecrit par le 18 décembre 2025

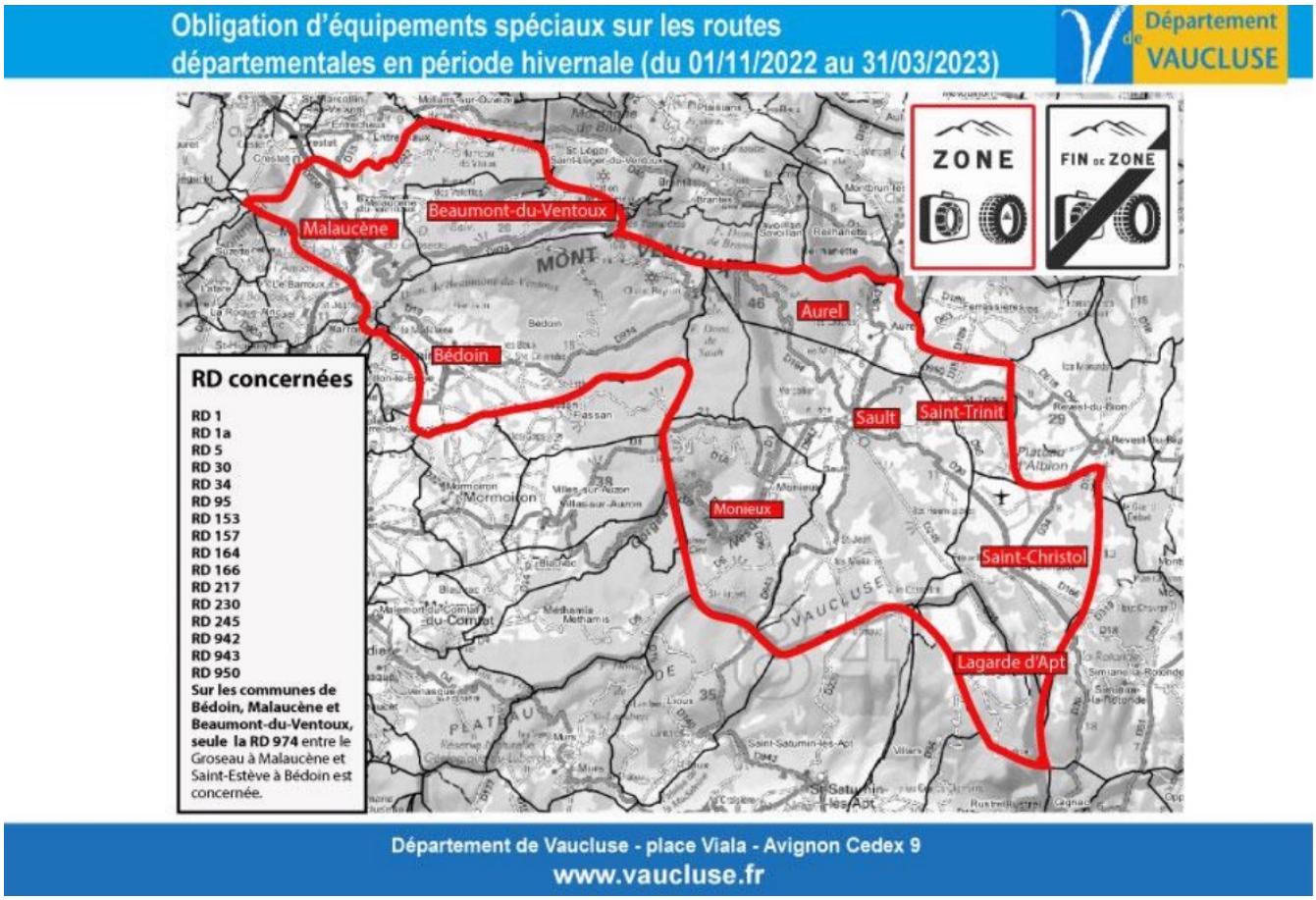

V.A.

Tout savoir sur le passage à l'heure d'hiver de ce week-end

Les Petites Affiches de Vaucluse depuis 1839
Pour toujours en savoir plus, lisez **www.echodumardi.com**, le seul média économique 100% Vaucluse habilité à publier les annonces légales, les appels d'offres et les ventes aux enchères !

Les Petites Affiches de Vaucluse depuis 1839

Ecrit par le 18 décembre 2025

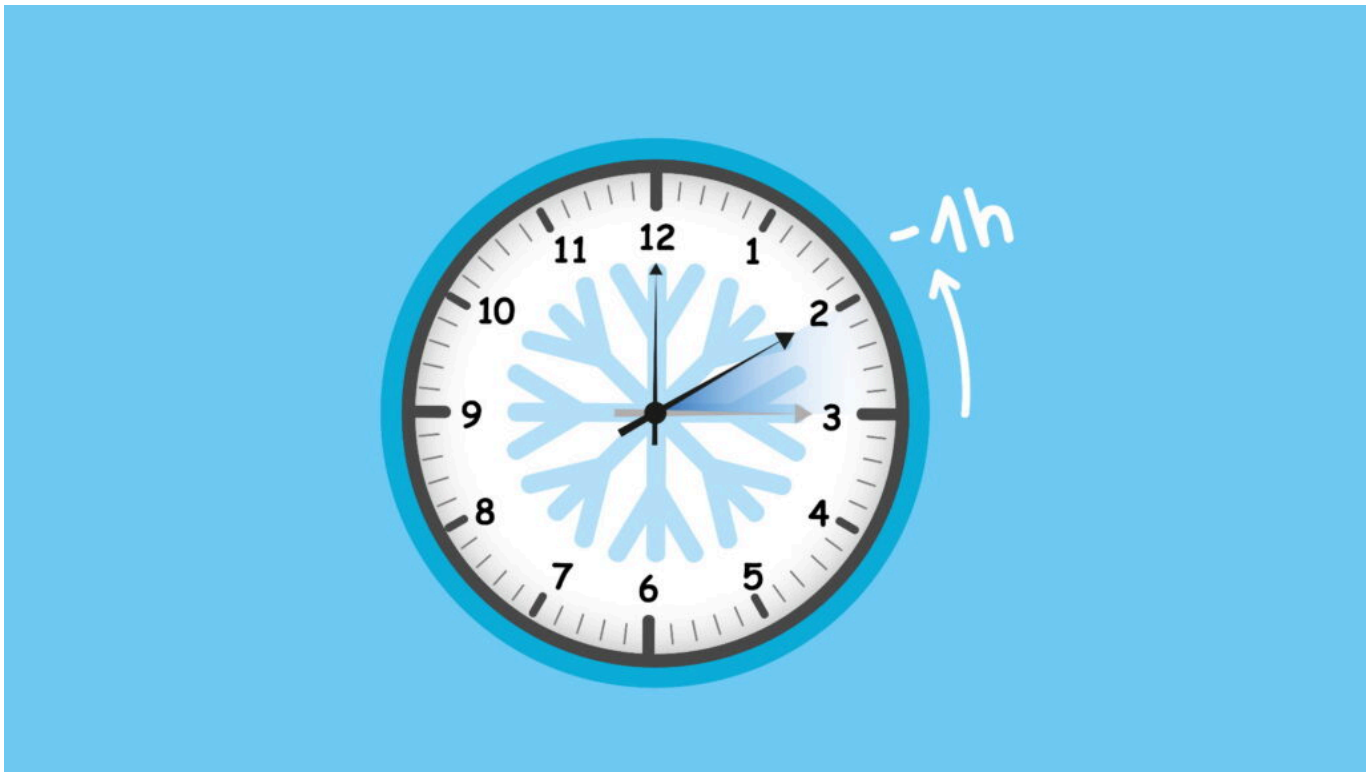

Le passage à l’heure d’hiver se déroulera ce dimanche 30 octobre. La montre doit être reculée d’une heure à trois heures du matin.

Le passage à l’heure d’hiver se déroulera dans la nuit du samedi 29 octobre au dimanche 30 octobre, à 3 heures du matin il faudra reculer d’une heure. Ainsi, à 3 heures du matin, il sera 2 heures.

Le changement d’heure a été instauré en France à la suite du choc pétrolier de 1973-1974. Depuis 1998, les dates de changement d’heure ont été harmonisées au sein de l’Union européenne. Dans tous les pays membres, le passage à l’heure d’hiver s’effectue le dernier dimanche d’octobre et le passage à l’heure d’été, le dernier dimanche de mars.

Pour rappel, en mars 2019, les eurodéputés ont voté pour la suppression du changement d’heure saisonnier. Cette réforme devait prendre effet en 2021, mais la fin du changement d’heure a ensuite été ajournée par la crise sanitaire du Covid-19 et un avis défavorable du Conseil européen. Le texte n’a pas été réexaminé à ce jour.

J.R.

Les Petites Affiches de Vaucluse depuis 1839
Pour toujours en savoir plus, lisez **www.echodumardi.com**, le seul média économique 100% Vaucluse habilité à publier les annonces légales, les appels d'offres et les ventes aux enchères !

Les Petites Affiches de Vaucluse depuis 1839

Ecrit par le 18 décembre 2025

Comment les Français se préparent et envisagent les économies d'énergie pour cet hiver ?

Pour 54 % des Français, les particuliers doivent faire moins d'efforts que les professionnels. C'est ce qui ressort de l'enquête réalisée pour le compte de Rothelec, spécialiste du chauffage électrique économique. Avec l'arrivée de l'Hiver, l'inventeur de radiateur à inertie, a voulu savoir si les Français étaient prêts à réaliser des économies d'énergie avec une enquête menée auprès de 1 002 personnes représentatives de la population française. Ces derniers sont ainsi 48% à estimer que baisser les températures de leur maison est une bonne idée… Mais seulement 45% ont prévu de le faire cet hiver ! Cet hiver, la température de confort du salon des Français sera pour 33 % entre 20°C et 18°C.

Les Petites Affiches de Vaucluse depuis 1839

Ecrit par le 18 décembre 2025

Qui doit être le plus sobre énergétiquement ?
En ce qui concerne la question de la sobriété énergétique, les Français ont un avis bien tranché : plus de 54% pensent que les particuliers doivent faire moins d'efforts que les professionnels. Seulement 39% estiment que les efforts doivent être équivalents et 4% que ce sont aux particuliers de faire plus d'économies.

Pensez-vous que ce sont les particuliers qui doivent faire le plus d'efforts pour la sobriété énergétique ?	
Réponses	**Pourcentages**
Oui les particuliers doivent faire plus d'efforts que les professionnels	4 %
Les particuliers et les professionnels doivent faire autant d'efforts	39 %
Non les particuliers doivent faire moins d'efforts que les professionnels	**54 %**
Ne se prononce pas	3 %

Pour ou contre pour la baisse des températures dans les maisons cet hiver ?
Pour ce qui est de faire baisser la température dans les habitations quand le thermomètre sera au plus bas, les Français sont très divisés : 48% estiment qu'il s'agit d'une bonne idée mais 39% pensent que non et 13% ne savent pas encore répondre à cette question.

Pensez-vous que ce soit une bonne idée de baisser la température de votre habitation cet hiver ?	
Réponses	**Pourcentages**
Oui	48 %
Non	39 %
Je ne sais pas	13 %

De plus, entre le fait de savoir que la baisse des températures est une bonne idée et le faire, il existe aussi un fossé. En effet, 45% des personnes interrogées déclarent qu'elles diminueront effectivement cet hiver le chauffage de leur habitation de quelques degrés mais 44% avouent que non et 11% n'ont pas encore pris leur décision.

Allez-vous baisser la température de votre habitation cet hiver ?	
Réponses	**Pourcentages**
Oui	45 %
Non	44 %
Je ne sais pas	11 %

Une baisse de combien ?
Faire baisser la température de leur habitation ne signifie pas pour autant que les Français vont rester à 18°C. Ainsi, la température de confort du salon des Français cet hiver sera pour 33% entre 20°C et 18°C,

Les Petites Affiches de Vaucluse depuis 1839

Ecrit par le 18 décembre 2025

pour 31% entre 22°C et 20°C et pour 29% entre 24°C et 22°C. Il semble donc que les recommandations de faire baisser les températures entre 18°C et 19°C ne soient pas totalement respectées dans les faits.

Pour vous, la température de confort de votre salon sera cet hiver de :	
Réponses	**Pourcentages**
Plus de 24°C	4 %
Entre 24°C et 22°C	29 %
Entre 22°C et 20°C	31 %
Entre 20°C et 18°C	33 %
Moins de 18°C	3 %

Comment vraiment réaliser des économies ?
Pour vraiment faire baisser la facture énergétique, les Français ont de bonnes idées. Ainsi, 77% considèrent qu'une bonne isolation des murs, des plafonds et des sols est la solution la plus efficace.
En deuxième place, 65% pensent que le chauffage solaire est pertinent et 61% qu'il faut installer des radiateurs haut de gamme.
« En fait, c'est l'accumulation de toutes ces solutions qui rend une habitation efficace et donc qui permet de réaliser d'importantes économies d'énergie. Si vous avez des murs en carton, un chauffage solaire ne sera pas plus intéressant. En revanche, bien isoler sa maison, associer un système de chauffage solaire avec des radiateurs haut de gamme munis de thermostats déportés, tout en fermant vos volets la nuit, c'est la formule gagnante pour de belles économies énergétiques », a déclaré Jean-Alexandre Grunelius, PDG de Rothelec.

Selon vous, quel(s) aménagement(s) permet(tent) de réaliser le plus d'économies d'énergie ?	
Réponses	**Pourcentages**
Une bonne isolation des murs, plafonds, etc.	77 %
Un système de chauffage solaire	65 %
Des radiateurs haut de gamme	61 %
Des thermostats déportés	42 %
Des volets roulants fermés la nuit	41 %
De couper totalement le chauffage la nuit	5 %
Autre	4 %

Plus d'1 Français sur 2 prévoit de changer de chauffage
En mai 2022, plus de 47% des Français prévoyaient déjà de changer ou d'améliorer leur système de chauffage. En septembre, ils sont plus de 51% dans ce cas, soit une augmentation de 4 points en seulement 4 mois.

Les Petites Affiches de Vaucluse depuis 1839

Ecrit par le 18 décembre 2025

Prévoyez-vous de changer votre système de chauffage afin de faire des économies d'énergie cet hiver ?		
Réponses	**Mai 2022**	**Septembre 2022**
Oui	47 %	**51 %**
Non	**53 %**	49 %

L'électrique toujours le choix N°1

Si l'électricité reste encore le choix numéro des Français, il baisse cependant de 39% en mai à 36% en septembre. Le Gaz quant à lui chute véritablement de 33% à 24% alors que le solaire grimpe de 11% à 23%. Le chauffage au bois augmente également de 9% à 19%.

Quel(s) type(s) de chauffage(s) aimeriez-vous avoir ?		
Réponses	**Mai 2022**	**Septembre 2022**
Electrique	39 %	36 %
Au gaz, GPL	33 %	24 %
Solaire	11 %	23 %
Au bois, granulés	9 %	19 %
Pompe à chaleur, climatisation	12 %	15 %
Eau chaude (radiateurs ou plancher chauffant)	6 %	5 %
Plancher ou plafond rayonnant	4 %	2 %
Géothermique	2 %	1 %
Aucun	2 %	1 %
Au fioul	1 %	0 %