Les Petites Affiches de Vaucluse depuis 1839

Ecrit par le 4 décembre 2025

Seulement 5% de la population européenne est musulmane

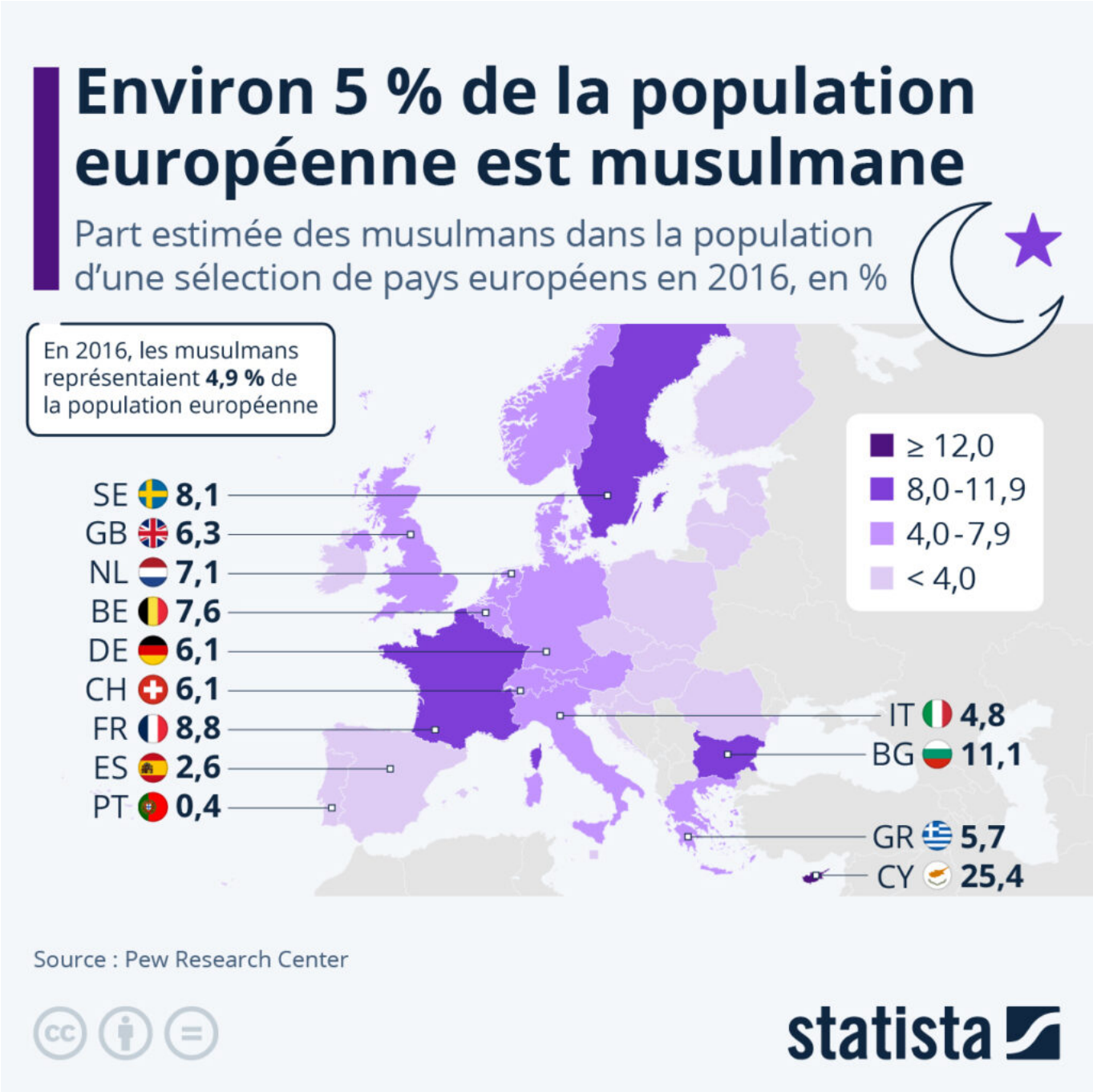

Les Petites Affiches de Vaucluse depuis 1839

Ecrit par le 4 décembre 2025

Chaque année, le 15 mars marque la Journée internationale de lutte contre l'islamophobie, définie comme la peur, les préjugés et la haine envers les personnes de confession musulmane et leur religion. En France, les actes islamophobes ont connu une forte hausse depuis la fin de l'année 2023, encouragés en partie par l'actualité, mais également, d'après SOS Racisme, par « la libération d'une parole raciste à la télévision et sur les réseaux sociaux. » Dans son message à l'occasion de cette journée internationale, le Secrétaire général des Nations Unies António Guterres note : « Les personnes de confession musulmane se heurtent à une discrimination institutionnelle et à d'autres barrières qui portent atteinte à leurs droits humains et à leur dignité. » Soulignant que la hausse des actes antimusulmans s'inscrit dans une tendance plus vaste de multiplication des attaques contre les minorités religieuses, particulièrement contre la communauté juive, il ajoute : « nous devons tous nous unir pour lutter contre l'intolérance, les stéréotypes et les préjugés. »

Comme le montre notre carte, basée sur les données du Pew Research Center, si l'islam existe en Europe depuis plus d'un millénaire, la population musulmane ne représente cependant qu'une faible minorité sur le continent, puisqu'elle n'était que 4,9 % de la population européenne en 2016. Seuls deux des pays étudiés (hors pays à majorité musulmane de l'ouest des Balkans) comptaient plus de 10 % de musulmans : Chypre (25,4 %) et la Bulgarie (11,1 %). En France, la part de la population de confession musulmane était alors de moins de 9 %, mais elle était bien plus basse en Europe de l'Est : les pays baltes, la Slovaquie, la Hongrie, la Pologne, la République tchèque ou encore la Roumanie avaient tous des populations musulmanes qui représentaient moins de 1 % de leur population totale.

De Valentine Fourreau pour Statista

Ramadan : la durée de la journée de jeûne selon les villes

Les Petites Affiches de Vaucluse depuis 1839

Ecrit par le 4 décembre 2025

Le mois le plus sacré de l'islam, le Ramadan, a débuté ce lundi 11 mars en France, a annoncé la veille la Grande mosquée de Paris (GMP) dans un communiqué. Comme tous les ans, la date exacte n'est confirmée qu'à quelques jours de l'événement, lors de la « Nuit du doute. » La date de début du Ramadan n'est pas forcément unanime dans le monde et il arrive que des divergences voient le jour en fonction de l'observation de la Lune (à l'œil nu, à l'aide de la science astronomique, etc). La fin du Ramadan a, quant

Les Petites Affiches de Vaucluse depuis 1839

Ecrit par le 4 décembre 2025

à elle, été fixée autour du mardi 9 avril.

Durant le Ramadan, manger, boire ou avoir des relations sexuelles ne sont pas permis pour les musulmans pratiquants entre le lever et le coucher du soleil. Si la pratique du jeûne quotidien peut s'avérer éprouvante en règle générale, elle peut l'être encore plus dans des pays nordiques comme la Norvège, où la durée du jour est particulièrement longue du printemps à l'été. À Oslo par exemple, il faudra attendre en moyenne plus de 15 heures entre le suhur (repas de l'aube) et l'iftar (repas de rupture du jeûne), selon les données du site Islamic Finder pour la date du 25 mars 2024, qui correspond environ à la moitié du ramadan. En comparaison, la durée du jeûne à cette date sera de 13 h 40 min à Paris, 13 h 30 min à La Mecque et 13 h 13 min à Jakarta en Indonésie.

De Tristan Gaudiaut pour Statista

Le Pontet : le député RN inaugure la plus grande mosquée de Vaucluse

Les Petites Affiches de Vaucluse depuis 1839

Ecrit par le 4 décembre 2025

Joris Hébrard, député de la 1re circonscription de Vaucluse et ancien maire du Pontet, vient d'inaugurer vendredi dernier la mosquée Fatih du Grand Avignon située 396 rue Albert-Camus au Pontet.

Aux côtés du parlementaire lors de cette inauguration : Arda Ulutaş, consul général de Turquie à Marseille, Bayram Demirtaş, président des affaires sociales et religieuses de Ditib France, Bahtiyar Kargioğlu, président des affaires sociales à Ditib-Lyon, Olivier Baudry de Vaux, président de l'association Afuva (Association franco-ukrainienne Vaucluse) ainsi que les présidents des associations Franco-Turque du sud de la France.
Pour rappel, Joris Hébrard, vice-président du groupe d'amitié France-Turquie à l'Assemblée nationale, avait déjà participé à la cérémonie de pose de la première pierre en 2014 avec l'ensemble de son conseil municipal d'alors.

Initiée en 2010, ce projet d'édifice religieux porté par l'Association Culturelle Franco-Turque d'Avignon et sa Région permet désormais à la communauté musulmane locale de disposer d'un centre culturel et cultuel d'une superficie d'environ 1 500m² sur un terrain de 6 900m².

Les Petites Affiches de Vaucluse depuis 1839

Ecrit par le 4 décembre 2025

Ce projet a été porté par l'Association Culturelle Franco-Turque d'Avignon et sa Région qui a assuré l'animation lors l'inauguration officielle de la plus grande mosquée de Vaucluse.

Le site comprend notamment un rez-de-chaussée de 946m² accueillant un patio, une salle de prière pour hommes, un funérarium, un salon de thé, des locaux techniques, un bureau… Pour sa part, l'étage de 546m² abrite une salle de prières pour femmes, 2 salle classe (soutien scolaire, cours,..), une bibliothèque, une salle de lecture, un bureau. En tout, le lieu de culte musulman pourra accueillir jusqu'à 2 700 personnes.

Les Petites Affiches de Vaucluse depuis 1839

Ecrit par le 4 décembre 2025

En 2014, Joris Hébrard, alors maire du Pontet, avait participé à la pose de la première pierre de la nouvelle mosquée Fatih.

Parmi la trentaine de mosquées recensées dans le département, dont une vingtaine sont représentées par le Conseil départemental du culte musulman (CDCM) du Vaucluse, la nouvelle mosquée du Pontet sera la seule à disposer d'un dôme et d'un minaret. Elle est aussi la plus grande du Vaucluse.

Découvrir en vidéo l'intérieur du bâtiment (DR)

Prénoms arabo-musulmans, quelle réalité en Vaucluse et dans les territoires ?

Les Petites Affiches de Vaucluse depuis 1839

Ecrit par le 4 décembre 2025

Alors qu'il se murmure qu'Éric Zemmour pourrait se présenter dans le Vaucluse à l'occasion des prochaines législatives, le polémiste a peiné à imposer sa théorie du 'grand remplacement' comme thème essentiel de cette présidentielle qui s'achève. Entre la situation internationale en Ukraine et ses conséquences économiques, les questions d'intégration et 'd'identité nationale' semblent avoir été reléguées au second rang. Entre fantasmes ou submergement migratoire qu'en est-il vraiment de la réalité démographique des populations d'origines arabo-musulmanes en France et en Vaucluse ? Une étude d'Islam 2 France permet d'apporter un éclairage inédit sur ce sujet ainsi que de déconstruire certains clichés.

S'appuyant sur la liste des prénoms donnés aux nouveau-nés en France puis depuis 1900 publiée chaque année par l'Insee (Institut national de la statistique et des études économiques), le site Islam 2 France a réalisé une étude sur l'évolution des prénoms arabo-musulmans dans l'hexagone depuis plus d'un siècle.
S'il n'est pas dans les habitudes de l'Insee d'établir des statistiques à partir de données religieuses, culturelles ou ethniques, le site dirigé par Lotfi Ramdani a pris l'initiative de réaliser cette étude en différenciant les prénoms arabo-musulmans*, français** de souche ou étrangers*** parmi les 32 011 prénoms recensés par l'Insee.

Un exercice d'équilibriste

Les Petites Affiches de Vaucluse depuis 1839

Ecrit par le 4 décembre 2025

« Attribuer la qualification ‘d’arabo-musulman’ à un prénom est une entreprise risquée et difficile si l’on veut être objectif, explique les instigateurs de l’étude. Cette difficulté est d’autant plus grande lorsqu’il s’agit d’une période relativement longue (120 ans), où un prénom arabo-musulman à une période donnée peut ne plus sonner comme arabe ou musulman 50 plus tard. Il demeure qu’une telle démarche peut être tentée si certaines précautions méthodologiques sont clairement énoncées et où l’aléa des résultats n’est pas ignoré. » (ndlr : voir en fin d’article).

Répartition par département des prénoms arabo-musulmans en 2020.

11,74% des prénoms attribués en France
Selon cette étude, on retrouve 83 703 prénoms arabo-musulmans parmi les 713 273 prénoms recensés par l’Insee en 2020 en France. Cela représente 11,74% des prénoms attribués en France alors que, dans le même temps, la proportion de prénoms ‘français’ s’élève à 21,73%. Bien loin derrière les prénoms ‘étrangers’, qui dominent les choix des français avec près des deux tiers, soit 66,54% du total des prénoms attribués en 2020.
Cette évolution des prénoms étrangers autres que les prénoms arabo-musulmans, s’est faite au détriment des prénoms français. Elle s’est accentuée après la promulgation de l’instruction de 1966 et de la loi de 1993 libérant le choix des prénoms, faisant passer la proportion des prénoms étrangers de 7% en 1966 à 36% en 1993 pour atteindre plus des deux tiers en 2020.

Une baisse durant les 3 dernières années
Concernant, les prénoms d’origine arabo-musulmane la proportion moyenne durant la période 1945-1966, constituait environ 2% de l’ensemble des prénoms en usage en France (de 2,3% en 1950 à 2,8% en 1966). Un chiffre en faible augmentation depuis le début du XXe siècle qui a connu une accélération à partir des années 1970.
Pour autant, malgré cette hausse régulière on assiste à une baisse constante sur 3 années consécutives, de la fréquence d’attribution des prénoms arabo-musulmans : 12,10% en 2017, 12,03% en 2018, 11,95% en 2019, et 11,74% pour 2020. En nombre, on est passé de 90 317 prénoms arabo-musulmans attribués en 2017 à 83 703 prénoms en 2020, soit une baisse de 7% sur les 3 dernières années avec une tendance à la baisse constatée dès 2015. Pour observer un phénomène similaire, il faut remonter à la période 1981-1995.

Clivage gauche-droite ?
« Compte tenu des clivages existants entre la gauche et la droite sur les questions identitaires et migratoires, il nous a paru intéressant d’interroger les données relatives aux prénominations, afin d’observer l’influence des politiques de gauche et de droite sur le choix des prénoms en France, explique Islam 2 France. En France, deux visions sociétales s’opposent, le courant de gauche qui défend plutôt les valeurs de liberté sociétale, de justice et de progrès social et celui de droite promouvant un discours conservateur sur le plan culturel, centré sur le retour aux valeurs identitaires nationales. Sur la question du choix des prénoms, les statistiques nous indiquent que les deux baisses significatives du choix des prénoms arabo-musulmans, ont eu lieu sous le règne de la gauche, constate. En effet, la proportion des prénoms arabo-musulmans passe de 6,22% en 1981 à 5,83% en 1993 durant les deux septennats de

Les Petites Affiches de Vaucluse depuis 1839

Ecrit par le 4 décembre 2025

François Mitterrand, amorçant pour la première fois depuis 1950, une trajectoire baissière. Cette tendance baissière, est encore plus prononcée depuis l'investiture en 2017, d'Emmanuel Macron. »

Découvrez ici l'outil d'Islam 2 France permettant de voir l'évolution de l'usage d'un prénom en France depuis 1950

De fortes disparités locales
En France, la répartition territoriale des prénoms arabo-musulmans n'est cependant pas uniforme. En 2020, sur les 100 départements que compte la métropole, 26 départements ont un ratio de prénoms à consonance arabo-musulmane supérieur à 10%, 36 départements ont un ratio de moins de 5% et les 33 restants oscillent entre 5 et 10%.
Le département ayant le plus grand nombre de prénoms à consonance arabo-musulmane est la Seine-Saint-Denis, avec 28% de prénoms arabo-musulmans en 2020. Il est suivi des départements d'Ile de France ainsi que du Vaucluse, le Rhône, du Territoire de Belfort, du Gard et des Bouches-du-Rhône.

Ainsi, en Vaucluse cette proportion s'élève à 18,88% en 2020. Pourtant, même importante cette part s'inscrit dans la tendance nationale à la baisse puisqu'elle se montait à 20,47% en 2016. Depuis, elle fait le yoyo en s'établissant à 18,52% en 2017, 19,29% en 2018 avant de diminuer à nouveau à partir de 2019 (18,45%) puis remonter en 2020.
Dans les Bouches-du-Rhône ou le Rhône, départements historiquement destination de l'immigration maghrébine, sur les 3 ans le recul est respectivement de -0,46%, -0,57%, -0,26% et de 0,02%, -0,21%, -0,51%.

Par ailleurs, il existe de fortes disparités entre les sexes
« Depuis le début du siècle dernier, l'évolution de la proportion des prénoms arabo-musulmans attribués aux garçons suivait un rythme similaire à ceux attribués aux filles et aux nouveau-nés d'une manière globale, observe l'étude. Cependant, à partir de 1990, on constate l'amorce d'une tendance haussière des prénoms arabo-musulmans attribués aux garçons, qui s'accentue avec le temps passant de 6,61% en 1990 à 13,53% en 2010 pour atteindre 15,81% en 2020. En 2020 les garçons dépassent le taux 11,74% incluant les deux sexes, alors que le nombre des prénoms arabo-musulmans attribués aux filles enregistre une relative stabilité (3,69% en 1990 contre 5,15% en 2010, et 5,41% en 2020).

En Vaucluse, on dénombre ainsi 675 prénoms arabo-musulmans donnés à des garçons en 2020 pour 'seulement' 377 filles. En 2019 ces chiffres sont de 641 contre 397, 695 vs 414 en 2018, 689 vs 370 en 2017 ainsi que 728 vs 452 en 2016.

Cette trajectoire n'est pas influencée par la diminution ou la hausse des naissances d'un des deux sexes, puisque les données de l'Insee, font ressortir une stabilité, depuis le début du siècle dernier, de l'évolution du rapport de masculinité à la naissance (oscillant entre 103 et 105 garçons pour 100 filles).
« Ce constat, bat en brèche la thèse qui avance que le choix de prénoms arabo-musulmans est un marquer de non-assimilation de la communauté arabo-musulmane, dont les pratiques prénominales suivent des évolutions assez divergentes, selon le sexe de l'enfant, estime les auteurs de ces travaux de

Les Petites Affiches de Vaucluse depuis 1839

Ecrit par le 4 décembre 2025

recherche. Ces chiffres confirment que l'acculturation est un processus conduisant à un sentiment d'appartenance à l'égard d'une autre culture, sans pour autant renier sa culture d'origine. »

Questionnement sur la notion de la prédominance du prénom
« La prédominance des prénoms étrangers au détriment des prénoms 'français' nous invite à repositionner cette question du 'prénom', dans le contexte de la mondialisation et l'immigration massive des européens, conclut Islam 2 France. Notre étude basée sur l'interprétation des données statistiques, met en exergue le recul des prénoms arabo-musulmans. Peu importe la proportion de ces prénoms dans la société, c'est la tendance baissière sur plusieurs années qui devrait interroger les spécialistes (sociologues, statisticiens). »

L.G.

Retrouvez ici le détail de l'étude sur les prénoms arabo-musulmans

***Les prénoms arabo-musulmans**
Les prénoms arabo-musulmans, sont ceux circulant dans le monde arabo-musulman (Maghreb et Moyen-Orient) ou de tradition musulmane, y compris leurs déclinaisons turques et perses.
« Nous avons parcouru la liste publiée par l'Insee, pour y repérer les prénoms à consonances arabo-musulmanes (en y incluant les prénoms turcs et perses), en se basant sur notre culture arabo-musulmane et notre connaissance du monde arabe », explique Islam 2 France.
Dans cette liste on trouve les prénoms des prophètes, des compagnons du prophète de l'islam, les noms (attributs) de Dieu et des prénoms tirés du Coran (Tasnime, Basmala …). Le prénom est ajouté avec toutes ses variations orthographiques, par exemple Mohamed a 114 prénoms composés (Amine-Mohamed, Mohamed-Ali …) et 23 variantes : Mouhammad, Muhammet, Mohammad, Mohammed… Les prénoms du registre culturel ambigu comme Adam, Adel, Jade, Nadine, Nadia, Myriam ne sont pas comptabilisés dans les prénoms arabo-musulmans. Cependant, les prénoms ambigus quand ils sont orthographiés selon la phonétique arabe sont inclus dans la liste. Par exemple: Ismaël est exclu, mais Ismail qui respecte la prononciation arabe (إسماعيل), figure dans la liste. Ce choix d'exclusion est motivé par les résultats de l'étude de l'Ined. Les parents donnant des prénoms ambigus témoignent d'une intégration (assimilation) plus importante. « Ne pas inclure ces prénoms ambigus concentre l'étude sur la proportion des français et étrangers attachés à la culture arabo-islamique », insiste les auteurs de l'étude.
La liste des prénoms arabo-musulmans compte 5 284 prénoms.

****Les prénoms français**
Les prénoms français sont ceux dont les consonances sont caractéristiques des schèmes linguistiques français. Toutefois, ce ne sont pas nécessairement les prénoms portés par des personnes de nationalité ou d'origine française. Par ailleurs, Islam 2 France a ajouté à cette liste les prénoms composés, quand le premier, ou le second, prénom figure dans ladite liste, ainsi que les prénoms tirés du calendrier révolutionnaire. Par ailleurs, en dépit de leur origine hébraïque, certains prénoms (comme par exemple de Samuel, Daniel, Zacharie, Joachim, David…) ont été maintenus dans la liste des prénoms français.
La liste des prénoms français compte 2 772 prénoms.

Les Petites Affiches de Vaucluse depuis 1839

Ecrit par le 4 décembre 2025

*****Les Prénoms étrangers**
Les prénoms étrangers sont ceux qui ne sont inclus ni dans la liste des prénoms français, ni dans celle des prénoms arabo-musulmans. Ils constituent la grande majorité des prénoms donnés en France (plus des deux tiers).
Pour information, voici le top actuel des principaux prénoms d'origine étrangère en France : Liam, Mila, Nolan, Lina, Sacha, Enzo, Lola, Timéo, Lena, Anna, Louna, Mia, Nina, Clara, Lana, Sofia, Lenny…
La liste des prénoms étrangers regroupe près de 24 000 prénoms.

Ramadan : la durée de la journée de jeûne selon les villes

Les Petites Affiches de Vaucluse depuis 1839

Ecrit par le 4 décembre 2025

Le mois le plus sacré de l'islam, le ramadan, devrait débuter ce samedi 2 avril en France, comme annoncé le 15 mars par le Conseil français du culte musulman. Comme tous les ans, la date exacte n'est confirmée qu'à quelques jours du début du ramadan, lors de la « nuit du doute » (qui a lieu cette année le 1er avril). Les dates de ce mois de jeûne sont estimées à partir de la trajectoire de la Lune dans le ciel et la fin a pour le moment été fixée au 2 mai 2021.

Les Petites Affiches de Vaucluse depuis 1839

Ecrit par le 4 décembre 2025

Durant le ramadan, manger, boire ou avoir des relations sexuelles ne sont pas permis pour les musulmans pratiquants du lever au coucher du soleil. Cette pratique peut s'avérer éprouvante en temps normal, mais elle peut l'être encore plus dans des pays nordiques comme la Norvège, où la durée du jour commence à être particulièrement longue en cette période. À Oslo, il faudra ainsi respecter plus de 17 heures de jeûne, selon les données du site Islamic Finder pour la date du 16 avril 2022, qui correspond à la moitié du ramadan. En comparaison, la durée du jeûne à cette date est d'environ 15 heures à Paris, 14 heures à La Mecque et autour de 12 heures 30 minutes à Melbourne, dans l'hémisphère sud.

De Tristan Gaudiaut pour Statista