Les Petites Affiches de Vaucluse depuis 1839

Ecrit par le 6 novembre 2025

Grand chelem RN aux législatives? Les élus vauclusiens réagissent

Après la dissolution surprise de l'Assemblée, se dirige-t-on vers un grand chelem RN/Reconquête aux élections législatives des 30 juin et 7 juillet prochains en Vaucluse ? Pas si sûr, car si la 5e circonscription est prenable, rien n'est jouée dans celle d'Avignon.

Débâcle, déconfiture, déroute, débandade, désastre, désaveu, déculottée, défaite, les synonymes ne manquent pas pour définir la Bérézina du parti présidentiel aux Européennes.
La fusée Bardella bénéficie ainsi de 30 élus RN à Bruxelles pendant que la candidate macronienne Valérie Hayet en a 13, tout comme le candidat PS Raphaël Glucksmann, LFI avec Manon Aubry 9, le LR François-Xavier Bellamy 6, Marion Maréchal avec Reconquête 5, tout comme l'écologiste Marie Toussaint. En plus, le seul député macroniste de Vaucluse Jean-François Lovisolo, ancien secrétaire de la Fédération PS du département, annonce qu'il passe son tour pour se recentrer sur les prochaines municipales à La Tour d'Aigues.

Les Petites Affiches de Vaucluse depuis 1839
Pour toujours en savoir plus, lisez **www.echodumardi.com**, le seul média économique 100% Vaucluse habilité à publier les annonces légales, les appels d'offres et les ventes aux enchères !

Les Petites Affiches de Vaucluse depuis 1839

Ecrit par le 6 novembre 2025

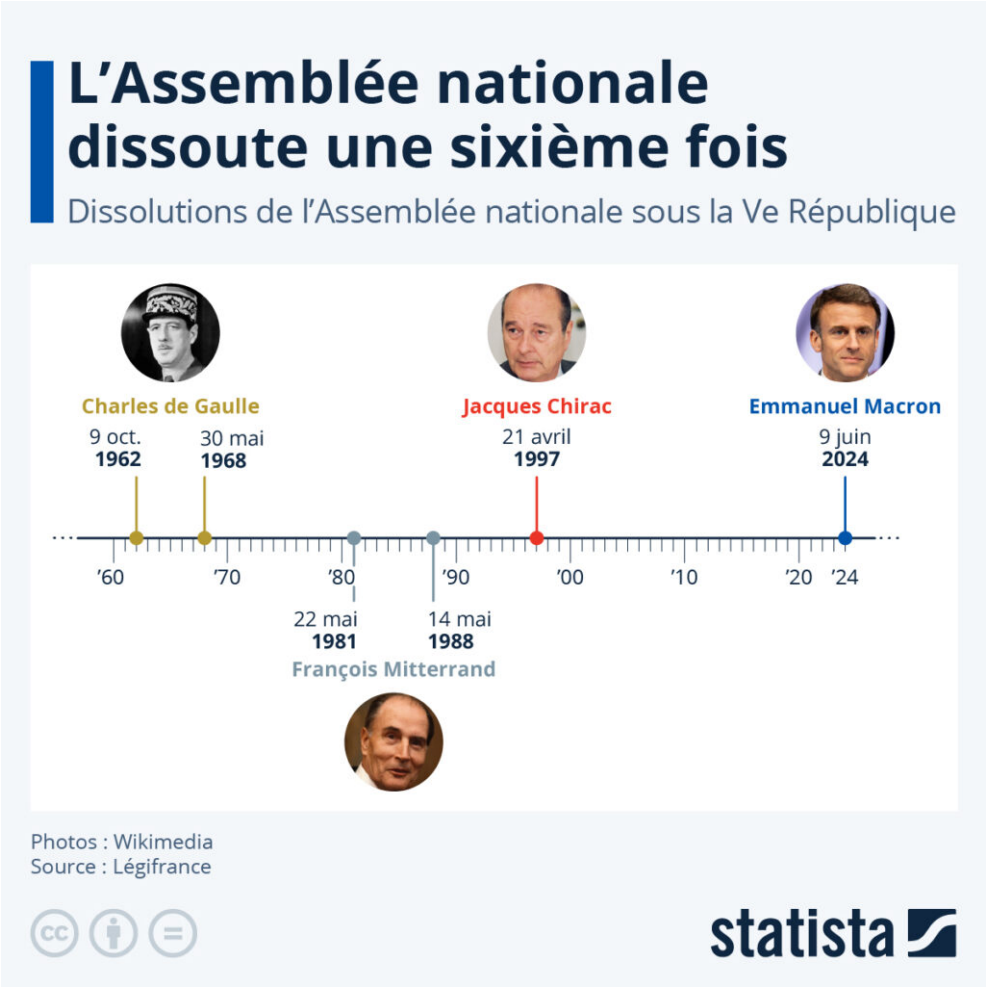

Après l'annonce des résultats des élections européennes , le président de la République, Emmanuel Macron, a annoncé la dissolution de l'Assemblée nationale. Cette dissolution, prévue par l'article 12 de la Constitution, met fin de manière anticipée au mandat des députés de l'Assemblée. Les élections législatives, qui devaient avoir lieu en 2027, auront ainsi lieu le 30 juin et 7 juillet. Comme le détaille cette infographie, basée sur les données de Légifrance, c'est la 6e fois qu'un président prend la décision de dissoudre l'Assemblée nationale sous la Ve République. ©Valentine Fourreau-Statista

Coup de poker ou coup de folie ?

Emmanuel Macron qui répète à l'envi « C'est moi ou le chaos », qui a encore déclaré le 16 mai dans un entretien exclusif à l'Express : « On garde notre cap, notre stratégie est la bonne », le 'Mozart de la finance' qui affiche 3100Mds€ de dette pour un déficit public de 5,5% du PIB subit donc une déconvenue magistrale.

Et dans un geste désespéré, il renverse la table, décide 'tout à trac' de dissoudre. Pari dangereux? Coup de poker ? Quitte ou double ? Saut dans l'inconnu ? Suicide collectif ? Coup de génie politique ? L'avenir le dira.

Les Petites Affiches de Vaucluse depuis 1839

Ecrit par le 6 novembre 2025

Depuis des décennies en Vaucluse, l'ancrage du Rassemblement National de Marine Le Pen, après celui du Front national de Jean-Marie Le Pen, se consolide à chaque scrutin, il creuse son sillon, conforte son socle. En plus, il bénéficie d'une publicité plein feux avec un président qui installe le match depuis qu'il est élu, faisant de lui son principal opposant en surjouant la dramatisation. Cette fois, le piège qu'il a tendu aux lepénistes se referme sur lui.

Elections européennes : Le RN entretien la flamme en Vaucluse

Le RN creuse inexorablement son sillon
Hervé de Lépinau, député RN salue se félicite de cette « motion de censure en grandeur réelle des électeurs ». Et il ne mâche pas ses mots, « Le président Macron n'aime ni la France, ni les Français. Il gouverne à coups de 49-3 à l'assemblée et méprise les parlementaires, il joue les va-t-en guerre en Ukraine, sa politique est un échec sur toute la ligne. Il fracture la société, met ses concitoyens en difficulté, que ce soient les agriculteurs qui croulent sous les normes et ne vivent pas décemment de leur travail, que ce soient les ménages qui vont encore subir une hausse de 11% du gaz dès le 1er juillet en plus de l'inflation galopante depuis des mois. » Evidemment, Hervé de Lépinau va se représenter aux législatives à Carpentras, après une campagne-éclair, les 30 juin et 7 juillet prochains « Une nouvelle génération, plus jeune, va régénérer le Palais Bourbon, mener une autre politique pour améliorer la vie des Français » conclut-il.

Du côté de Reconquête, Yann Bompard, le maire d'Orange qui était sur la liste de Marion Maréchal, salue cette percée sur la droite de l'échiquier. « Avec mon père (ancien maire, conseiller régional et député d'Orange et ma mère (ancienne maire et conseillère départementale de Bollène), nous appelons à l'union des droites depuis des décennies, tant mieux si Marion tend la main au RN, ensemble on sera plus fort ».

> « Une campagne-éclair de 3 semaines, c'est bien trop court ! »
>
> *Julien Aubert*

Julien Aubert qui n'avait pas pu briguer un 3e mandat LR en 2022, éliminé dès le 1er tour, ne cache pas sa colère, lui qui était dans la même promotion qu'Emmanuel Macron à l'ENA : « Avec cette dissolution, Il confie les clés du camion au RN pour qu'il échoue, c'est dangereux. Une campagne-éclair de 3 semaines, c'est bien trop court, il se moque des Français. En 2017, en même temps, il avait tué en même temps la gauche et la droite. Là, il crée une confusion extrême et joue les pompiers pyromanes ».

De son côté, Dominique Santoni, présidente du Conseil départemental de Vaucluse rappelle qu'elle n'entend pas céder aux chants des sirènes : « Je suis issue d'une famille gaulliste. Du RPR jusqu'aux

Les Petites Affiches de Vaucluse depuis 1839

Ecrit par le 6 novembre 2025

Républicains, j'ai toujours appartenu à cette même famille : une droite indépendante et singulière. Certains aujourd'hui sont tentés de suivre le RN, je ne les suivrai pas. Certains, hier, ont rejoint Emmanuel Macron, je ne les ai pas ralliés et ne les rallierai pas. Et, pour les élections législatives à venir, je réaffirme haut et fort que Les Républicains doivent partir sous leurs propres couleurs et rester indépendants, tant du Rassemblement national que de la Majorité présidentielle. Et si, demain, Les Républicains devaient disparaître, je serai une élue vauclusienne divers droite, tout aussi indépendante et ferme sur ses convictions. »

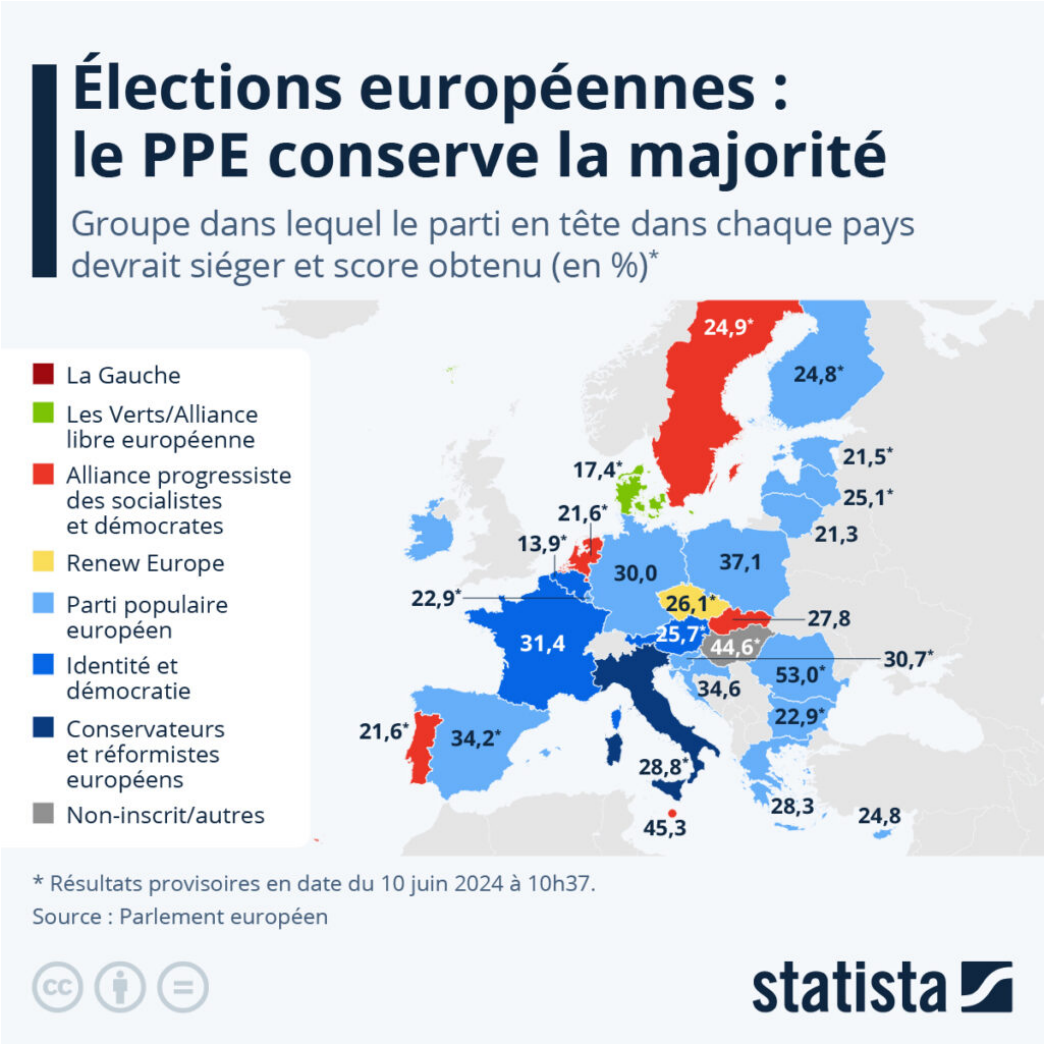

Le PPE (Parti populaire européen), dans lequel siègent notamment les élus LR français, conserve la majorité lors de ces élections européennes. Un scrutin marqué par une importante poussée de l'extrême droite : le groupe Conservateurs et réformistes, ainsi que le groupe Identité et démocratie. Pour sa part, la majorité présidentielle française siège au sein du groupe centriste Renew. © Valentine Fourreau-Statista

Une gauche unie comme seule alternative ?

Les Petites Affiches de Vaucluse depuis 1839

Ecrit par le 6 novembre 2025

A gauche, le sénateur PS Lucien Stanzione minimise le succès du RN puisque l'abstention est de 45,88%, donc grosso modo, selon lui, un vauclusien sur deux n'a pas voté. Et il affirme que la gauche unie est la seule alternative possible contre la montée de l'extrême droite, « Il nous faut un Front Populaire fort pour la contrer ».

« Un président ne devrait pas jouer à la roulette russe quand le canon tonne aux portes de l'Europe » a ironisé un observateur du landerneau politique. Le RN avait déjà raflé 4 circonscriptions sur 5 en Vaucluse en 2022 avec Joris Hébrard (remplacé depuis par sa suppléante Catherine Jaouen), Bénédicte Auzanot, Marie-France Lorho, et Hervé de Lépinau. Là, avec la main que leur tend Marion Maréchal de Reconquête pour une union des droites, au soir du 7 juillet ils pourraient ensemble faire le grand chelem si la gauche ne se ressaisit pas. « Arrêtons les conneries, jouons collectifs » a vertement conseillé le LFI François Ruffin aux socialistes, communistes et écologistes.

Un appel entendu par Cécile Helle, maire d'Avignon qui souhaite « reconquérir une circonscription qui n'aurait jamais dû échapper au camp des républicains en 2022 ».
« Les élections européennes qui se sont déroulées hier ont placé à Avignon, comme quasiment partout en France, le RN en tête des suffrages, s'inquiète-t-elle. Toutefois, j'ai la satisfaction de constater qu'une nouvelle fois, Avignon la Républicaine est la plus résistante des villes de la région face aux populismes puisque le résultat de la liste du RN est inférieur de 5 points aux résultats nationaux. »

Les Petites Affiches de Vaucluse depuis 1839
Pour toujours en savoir plus, lisez **www.echodumardi.com**, le seul média économique 100% Vaucluse habilité à publier les annonces légales, les appels d'offres et les ventes aux enchères !

Les Petites Affiches de Vaucluse depuis 1839

Ecrit par le 6 novembre 2025

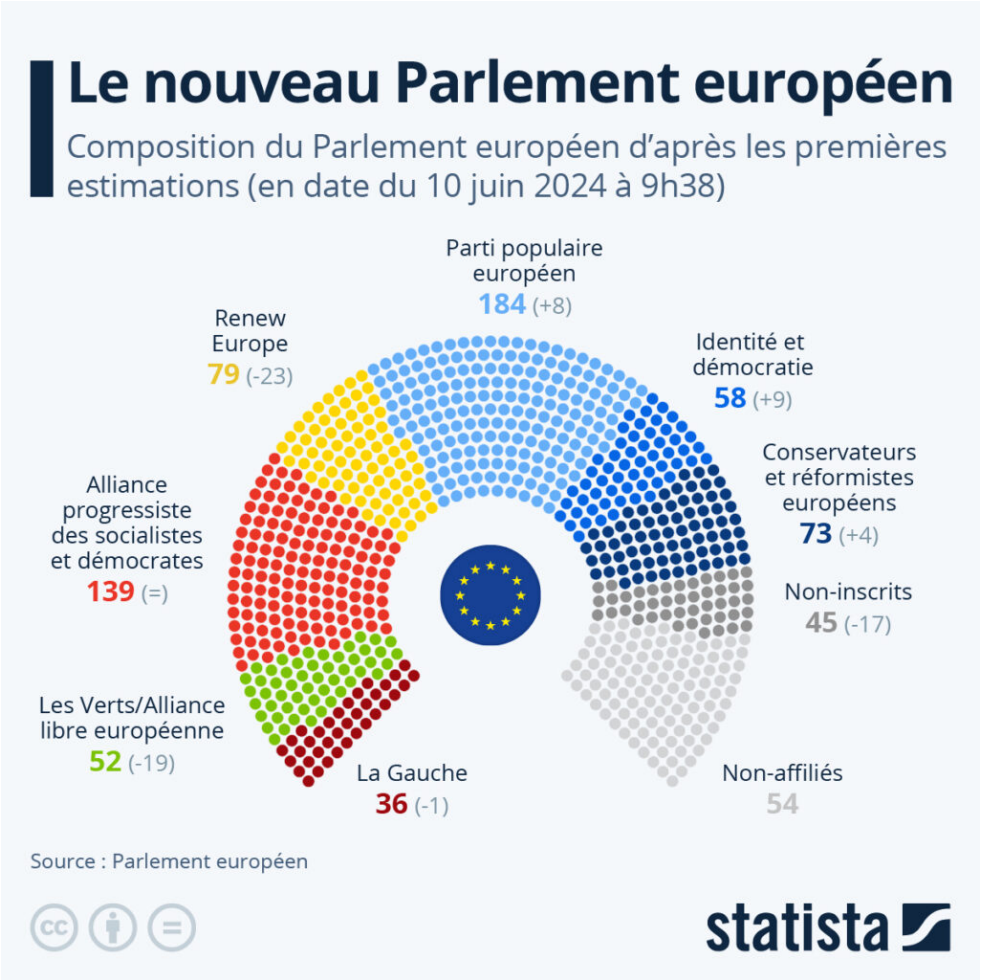

Composition du nouveau Parlement européen. © Valentine Fourreau-Statista

---

Filière cerise : le sénateur de Vaucluse et des chercheurs de l'INRAE lâchent des parasitoïdes à Malaucène

Les Petites Affiches de Vaucluse depuis 1839

Ecrit par le 6 novembre 2025

Au début du mois de mai, le sénateur de Vaucluse Lucien Stanzione, qui milite pour sauver la filière cerise, a invité Frédéric Tenon, maire de Malaucène, Dominique Plancher, maire de Venasque et représentante de toutes les communes productrices de cerises, ainsi que Nicolas Borowiec et son équipe de chercheurs de l'INRAE de Sophia Antipolis à lâcher de parasitoïdes dans des cerisiers à Malaucène.

Depuis deux ans, Lucien Stanzione interpelle l'Etat, mais aussi la Région Sud et le Département de Vaucluse concernant l'avenir incertain de la filière cerise, qui est menacée par la Drosophila suzukii, aussi appelée « le moucheron asiatique », qui touche notamment la cerise de bouche et d'industrie. Des interpellations qui semblent commencer à porter leurs fruits puisque le sénateur de Vaucluse a pu rencontrer Marc Fesneau, ministre de l'Agriculture et de la Souveraineté alimentaire, l'année dernière pour lui faire part de ses inquiétudes.

Le 6 mai dernier, plusieurs chercheurs de l'INRAE, invités par Lucien Stanzione, se sont rendus à Malaucène afin de tester des parasitoïdes contre le moucheron asiatique. Les parasitoïdes locaux n'étant pas réellement efficace sur cet insecte, les chercheurs misent plutôt sur une stratégie d'acclimatation de parasitoïdes exotiques nommés « 'Ganaspis cf. brasiliensis G1 (GbG1). » Les premiers lâchers de GbG1 ont pu débuter en 2023, dans le cadre du projet Ecophyto SUZoCARPO.

Les Petites Affiches de Vaucluse depuis 1839
Pour toujours en savoir plus, lisez **www.echodumardi.com**, le seul média économique 100% Vaucluse habilité à publier les annonces légales, les appels d'offres et les ventes aux enchères !

Les Petites Affiches de Vaucluse depuis 1839

Ecrit par le 6 novembre 2025

Nicolas Borowiec et Lucien Stanzione ©Lucien Stanzione

Accompagnés du sénateur de Vaucluse et des maires de Malaucène et de Venasque, les chercheurs ont lâché les 500 femelles GbG1 au sein de vergers de cerisiers abandonnés, à Malaucène, qui ne font l'objet d'aucun traitement et sont des réservoirs sauvages pour la Drosophila suzukii. Des suivis de terrain sont menés pour évaluer l'efficacité de cette stratégie et optimiser les méthodes d'introduction. A terme, l'objectif serait d'établir les GbG1 de manière permanente dans l'environnement pour contrôler les populations du moucheron asiatique de manière écologique, sans recours à des produits chimiques. D'autres lâcher de parasitoïdes sont prévus dans le Vaucluse dans les prochains mois.

Lucien Stanzione sénateur de Vaucluse, « Sauver la filière de la cerise »

Les Petites Affiches de Vaucluse depuis 1839

Ecrit par le 6 novembre 2025

La filière lavande réunie à Montguers, dans la Drôme

Marie-Pierre Monier, sénatrice de la Drôme et Lucien Stanzione, sénateur de Vaucluse ont réuni des représentants de la filière lavande et lavandin, la coopérative France Lavande ainsi que des élus locaux à Montguers pour faire le point sur la situation et élargir le champ de réflexion sur l'arboriculture, l'élevage, la viticulture des territoires de montagne sèche. Tour d'horizon également de l'avancée des sujets traités.

Mais avant que ne débute la réunion une trentaine d'agriculteurs s'est présentée, interpellant les élus sur les difficultés rencontrées sur la filière lavandicole et notamment sur les 4M€ sur les 10 obtenus par les sénateurs. Ils ont également exprimé leur crainte quant à l'absence de relève professionnelle concernant leurs secteurs d'activité. Il résulte de cette réunion que nombre de filières agricoles partagent de grandes difficultés dans une conjoncture où la spéculation règne corrélée à des prix systématiquement revus à la baisse.

S'organiser pour continuer à exister

Dans le même temps, les filières s'organisent notamment pour entamer le travail en montagne sèche,

Pour toujours en savoir plus, lisez **www.echodumardi.com**, le seul média économique 100% Vaucluse habilité à publier les annonces légales, les appels d'offres et les ventes aux enchères !

Les Petites Affiches de Vaucluse depuis 1839

Ecrit par le 6 novembre 2025

s'adonner à la polyculture pour enrichir le sol, nourrir le partage des bonnes pratiques et des échanges d'expérience ainsi que pour s'informer des dernières avancées de la recherche, comme les sélections variétales, la lutte contre les ravageurs et maladies, « même si 20 % du financement reste à la charge des filières et sont, dans la situation actuelle, difficiles à mobiliser, » observe le sénateur Stanzione.

Seul le poids du collectif fera pencher la balance
Marie-Pierre Monier, la sénatrice de la Drôme et Lucien Stanzione, le sénateur du Vaucluse ont salué le travail collectif qui s'engage tant entre les filières qu'entre les chambres d'agricultures départementales. Ils estiment ces liens porteurs d'espoir pour l'avenir. Ils vont, de leur côté, continuer à sensibiliser le ministère et les collectivités territoriales sur la nécessité de considérer la situation d'ensemble des territoires de montagne sèche et de leurs filières en difficulté, ainsi que sur la prise en compte particulière de la polyculture de diversification.

Au quotidien ?
Plaider pour un soutien spécifique de toutes les filières agricoles –arboriculture, viticulture, lavande, cerise…- par tous les moyens pour maintenir les exploitations ; mieux considérer les spécificités territoriales ; parvenir à un prix de vente qui ne soit jamais inférieur au coût de revient et qui permette, aux agriculteurs, de vivre du revenu de leur travail. Pour Lucien Stanzione, la recherche, le développement de solutions alternatives aux produits phytosanitaires sont les pistes les plus sérieuses à explorer pour soutenir durablement l'ensemble des filières.

Dans le détail

La distillation
Le 13 février dernier, au Sénat, Lucien Stanzione a évoqué les difficultés rencontrées par les filières vauclusiennes : viticulture, lavande, cerise de bouche et d'industrie, la truffe, la recherche face à la ministre déléguée de l'agriculture, Agnès Pannier-Runacher.
«Alors que depuis 2021, je ne cesse d'alerter le gouvernement sur l'ampleur de la crise viticole et l'urgence de déployer des mesures d'accompagnement concrètes pour les exploitants en difficulté, je vois mes demandes rejetées. Et c'est seulement face aux braises de la colère, que le Gouvernement déploie un fonds d'urgence de 80M€ pour accompagner les exploitations viticoles les plus en difficultés. Je remarque, cependant, que seulement 4,7M€ sont annoncés pour le Vaucluse alors que près de 1,2 million d'hectolitres pour les Côtes-du-Rhône rouges, sont encore en cuve, malgré 3 distillations.

La lavande, la cerise, la truffe
Le sénateur Stanzione s'étonne que le reliquat de 4M€ sur les 10M€ d'aides votées par le Sénat l'été dernier ne soit toujours pas versé aux lavandiculteurs. Le maire honoraire d'Althen-des-Paluds continue à se battre pour la cerise de bouche et d'industrie pour laquelle la couverture filet reste inefficace contre les ravageurs. Il demande le soutien aux producteurs de truffe dont l'exploitation reste aléatoire, notamment au regard du réchauffement climatique. Quant au volet prédation et de survie du pastoralisme, le sénateur redoute le manque de moyens et le nouveau plan loup qui ne répond pas aux attentes des éleveurs.

Les Petites Affiches de Vaucluse depuis 1839
Pour toujours en savoir plus, lisez **www.echodumardi.com**, le seul média économique 100% Vaucluse habilité à publier les annonces légales, les appels d'offres et les ventes aux enchères !

Les Petites Affiches de Vaucluse depuis 1839

Ecrit par le 6 novembre 2025

Un amendement retoqué
Le 8 décembre 2023 lors de l'examen des crédits de la mission Agriculture, alimentation, forêt et affaires rurales du projet de loi de finances pour 2024, la majorité et la droite sénatoriales avaient émis un avis défavorable sur l'amendement proposé par Lucien Stanzione, visant à créer un fonds d'urgence de 20M€ pour la filière des côtes du Rhône, à l'exception de certains grands crus comme le Châteauneuf-du-pape où le Gigondas, les exploitations des Côtes-du-Rhône souffrant de surproduction.

Ci-dessous, Marie-Pierre Monier, Alain Aubanel, Le Maire de Revest-du-Bion (04), Patrice de Laurens (ancien DRAAF Paca et Président du Comité Interministériel sur les Huiles essentielles)

Le Parlement européen en faveur de la lavande

Les Petites Affiches de Vaucluse depuis 1839

Ecrit par le 6 novembre 2025

Les huiles essentielles de lavande ne seront pas considérées comme des substances chimiques. Le parlement européen vient de voter à une large majorité une dérogation en ce sens. En clair ? Le parlement européen en réunion plénière début octobre a adopté le projet de règlement sur la classification, l'étiquetage et l'emballage des substances et des mélanges (Règlement CLP) qui protège les huiles essentielles.

«Les commissaires socialistes européens se sont ralliés à la position française défendue par Christophe Clergeau et moi-même », indique Lucien Stanzione. L'huile essentielle est un mélange à considérer comme un produit dans son ensemble et non comme une addition de composés avec leurs propriétés propres. Cette décision pourrait sauver notre patrimoine lavandicole.»

Dans le détail

Les Petites Affiches de Vaucluse depuis 1839

Ecrit par le 6 novembre 2025

«La position que je défends, éclairée par la recherche scientifique et le Président des PPAM (Plantes à parfum, aromatiques et médicinales) de France est que l'huile essentielle est un mélange à considérer comme un produit dans son ensemble et non comme une addition de composés avec leurs propriétés propres.»

Georgia Lambertin, présidente de la Chambre d'agriculture de Vaucluse
enjoint à se battre collectivement pour aider les lavandiculteurs et sauver cette filière qui fait vivre de nombreuses familles et qui est une culture emblématique à rayonnement mondial. « La Chambre d'agriculture reste aux côtés des lavandiculteurs pour continuer de défendre les intérêts d'une filière en grande difficulté. »

La lutte continue
«L'année 2022 s'est avérée difficile, notamment à cause de la sécheresse et de l'arrivée dans la Drôme, le Vaucluse et les Alpes-de-Haute-Provence, de la Noctuelle, chenille d'Afrique du nord transportée par le sirocco, qui dévore les tiges et fait tomber les calices, explique Jean-Baptiste Blanc, sénateur de Vaucluse. Sur le plateau d'Albion, cette année, les champs de lavande n'étaient pas bleus mais gris. Beaucoup de producteurs ont même préféré ne pas récolter. Ce qui a les a le plus surpris, c'est le nombre de chenilles et la vitesse avec laquelle elles ont tout dévoré alors qu'elles ne sortent que la nuit. Les producteurs de lavande sont extrêmement inquiets d'autant que ces ravages ne font pas partie des calamités agricoles. » Alors qu'aujourd'hui 9 octobre se tient au sénat le colloque 'Les huiles essentielles de lavande entre défis réglementaire et patrimoine culturel'», les élus de Vaucluse seront vent debout pour défendre la filière.

Lucien Stanzione, 'Je me bats pour un département rural en danger'

Les Petites Affiches de Vaucluse depuis 1839

Ecrit par le 6 novembre 2025

Lucien Stanzione, sénateur socialiste, a fait le point des dossiers de son mandat de six ans dont trois passés à défendre particulièrement les filières les plus en souffrance du département : la lavande et la cerise ainsi que le financement de la recherche pour les maladies et les ravageurs. L'homme politique s'attaque, pour les 3 ans à venir, à la professionnalisation du statut d'élu et à l'obtention d'une protection juridique identique à celle des magistrats et des forces de l'ordre face à l'insécurité grandissante. Il est également question de sécurité et de défense des services publics.

«Le Vaucluse assied son économie sur l'agriculture. Or, celle-ci se transforme, notamment du point de vue de la règlementation ; celle de l'offre et de la demande.»

«Il y a encore 5 ans, tout allait bien pour la lavande.
C'était une culture d'avenir pour des zones déshéritées avec des cours élevés allant de 100 à 120€ le kilo d'huile essentielle. Puis les industriels de la Beauce, voyant les cours de blé chuter, se sont lancés dans la

Les Petites Affiches de Vaucluse depuis 1839

Ecrit par le 6 novembre 2025

lavande, obtenant pour la mise en place des distilleries, des subventions européennes. Les territoires voisins du fleuve Rhône se sont mis à planter, tandis que la Bulgarie faisait elle-aussi de l'importation de lavande. Les grands parfumeurs ont acheté des terres en Bulgarie et planté sur place. C'est toute cette concomitance de faits et le développement des huiles essentielles de lavande qui ont fait chuter les cours. Résultat, 4 ans après, nous sommes entre 12 et 17€ le kilo. L'huile essentielle fine de lavande n'est plus rémunératrice -en dessous de 15€/kg pour l'agriculteur-. Le coût d'exploitation est devenu supérieur au bénéfice de la vente.»

Copyright Office de tourisme pays d'Apt Luberon

«Il y a aussi la question des ravageurs
Les produits de traitement phytosanitaires ont été interdits –dont certains détectés –diméthoate- probablement cancérigènes- sans que simultanément il y ait des alternatives. Les plantes sont en train de crever. En réaction, au Sénat, nous avons imposé le vote d'une enveloppe de 10M€ d'aide aux lavandiculteurs dont 1M€ à l'aide directe et avons insisté pour, surtout, financer la recherche. Cependant les critères d'éligibilité pour toucher ces 9M€ d'aides sont tellement stricts que seulement 5M€ ont été affectés et sur 850 lavandiculteurs vauclusiens, 300 sont éligibles.»

«Il faut encore se battre pour la cerise.
Et faire de l'amande et de la pistache, ce serait renoncer à la cerise. On n'en n'est pas là. Il faut encore se battre et trouver des traitements efficaces contre les ravageurs. Le seul remède actuellement prescrit est le filet –c'est entre 40 000 et 70 000€ l'hectare- sur les arbres, et lorsqu'il faut faire un traitement complémentaire, l'agriculteur doit retirer et remettre les filets. Et cela est à ajouter au coût d'exploitation. Là encore, il faut faire des efforts avec l'INRAE (Institut national de recherche pour l'agriculture, l'alimentation et l'environnement). C'est 10M€ qu'il faut créditer à la recherche.»

Cerises du Ventoux copyright PNR Ventoux/Vori

La distillation du vin
«Nous en sommes à quasiment deux années de stock de vin non écoulé. La crise vient aussi, en partie, des changements des modes alimentaires. On boit de moins en moins de vin rouge et de plus en plus de vin rosé et blanc. Les vins du Bordelais (région qui vit, actuellement, un plan d'arrachage des vignes), et des Côtes-du-Rhône classiques, à l'exclusion des grands crus, ne se vendent plus. Finalement le Gouvernement a autorisé en décembre dernier, la distillation 3 millions d'hectolitres de vin rouge.»

«Je travaille également sur l'irrigation du nord Vaucluse,
via le dossier HPR (schéma directeur de réseaux d'irrigation modernes, multi-usages), mené en particulier par Georgia Lambertin, la présidente de la Chambre d'agriculture de Vaucluse. Son enveloppe est comprise entre 200€ et 400M€. Le Canal de Carpentras est mandaté pour en être le metteur en scène, avec l'expertise du Canal de Provence, au chapitre technique. Deux branches irrigueraient l'une jusqu'au nord Vaucluse et l'autre branche au Sud de la Drôme. Les questions à régler ? Cette irrigation serait conçue pour quelle agriculture ; pour quelles productions ; pour quelle consommation et sur quelles techniques agricoles ? Car sans eau, il n'y a pas d'agriculture.»

Les Petites Affiches de Vaucluse depuis 1839

Ecrit par le 6 novembre 2025

«La Poste
La fermeture des postes n'est pas tolérable car c'est le service public de la proximité que j'ai toujours défendu. Pourtant, le bureau de Poste de Saint-Ruf,à Avignon, comme ceux des petites communes ferment. Nous devons penser aux personnes les plus en difficulté comme les personnes âgées, les personnes handicapées, celles qui ne peuvent pas se déplacer parce qu'elles n'ont pas de véhicules, les gens qui vivent avec nous et autour de nous. Cependant, pour les petites communes, comme Saignon, l'agence communale postale, aux horaires élargis, peut être une solution. Le problème ? C'est la perte des services financiers. Les personnes qui ont un compte à La Poste ou perçoivent leur pension n'y ont accès que dans un véritable bureau de la Poste qui sont, hélas, regroupés dans les grandes villes.»

La fermeture des hôpitaux
«Nous vivons une crise de la santé publique et de l'urgence médicale. Cela veut dire que l'on joue avec la santé des gens. Même le 15 ne dispose plus, systématiquement, d'un médecin car on en manque. Il est, le plus souvent, remplacé par un infirmier. Il y a des médecins urgentistes dans les Forces armées, réquisitionnons les pour faire les urgences de nuit. Nous avons besoin de professionnels pour faire les premiers soins. Faisons de même avec les médecins libéraux volontaires des sapeurs-pompiers.»

Quand la République recule
«A propos de la police nationale urbaine ? On nous avait annoncé plus de 43 postes et on se retrouve avec 15. Je demande pourquoi, et l'on me répond que personne ne veut venir. Je n'ai pas compris parce que des familles de la région parisienne –où démarrent la carrière de tous les jeunes policiers- m'ont saisi pour rejoindre leur famille dans le sud. En même temps, on me répond qu'il n'y a pas de volontaires pour venir. Si l'on a envie de mettre en place la politique que l'on annonce, -je parle du ministre de l'Intérieur- alors pourquoi vivons-nous cette situation ridicule ?

La lutte contre la drogue ?
Finalement, la lutte contre la drogue n'est pas menée comme elle devrait l'être et comme nous le voyons à Cavaillon, Carpentras –la situation du bois de l'Ubac est catastrophique avec ses guetteurs installés- et à Avignon. Il faut arrêter la politique du bling-bling avec Gérald Darmanin en shérif. Ces solutions ne sont pas opérantes. Les gens qui habitent ces quartiers ont de faibles revenus et ne peuvent habiter que là. Ils sont pris en otages dans une cité contrainte par des trafiquants et où il n'y a plus de services publics. Nous avons besoin de moins d'annonces et de plus d'efficacité, avec l'affectation permanente de policiers. La CRS 8 ? C'est de la rigolade, parce qu'ils ne restent que 4 jours, juste le temps, pour les dealers, d'aller à la mer.»

Lutte contre la drogue DR

La violence envers les élus
«Je demande depuis plus de 10 ans, un véritable statut des élus 'Agent civique territorial'. Nous demandons un projet de loi pour un statut de fonctionnaire citoyen, comparable à celui des agents de la fonction publique. On passe du système de l'indemnité à celui de la rémunération et à un système de protection de l'élu et de la personne.»

Les Petites Affiches de Vaucluse depuis 1839
Pour toujours en savoir plus, lisez **www.echodumardi.com**, le seul média économique 100% Vaucluse habilité à publier les annonces légales, les appels d'offres et les ventes aux enchères !

Les Petites Affiches de Vaucluse depuis 1839

Ecrit par le 6 novembre 2025

Perspectives pour les 3 années à venir
«Tenant compte de mes nouvelles fonctions au Sénat, dans le cadre de la commission des Affaires économiques, celle de l'Aménagement du Territoire et de l'environnement et de la Délégation aux collectivités territoriales, mon action se complètera vers le monde de l'économie en faveur de l'emploi, de la formation, des rémunérations en travaillant avec les élus sur le développement de l'entreprise, de l'artisanat et de l'activité de proximité. Sans oublier le 3ème versant de l'économie vauclusienne : le tourisme.

Le élus se battent pour maintenir les services de proximité DR

«Par ailleurs, il se pose aussi la question du devenir des grands villes de notre département.
Je rappelle que les prochaines élections municipales auront lieu dans 3 ans. Et si l'on ne répond pas aux préoccupations des bassins de vie en termes de développement économique, de sécurité et des questions sociales, il est probable que ces villes rencontrent de grandes difficultés dans tous ces domaines au détriment des vauclusiens. »

«A propos du Rassemblement national
Je tiens aussi à dire que malgré ce qu'ils veulent faire croire, ce ne sont pas eux -les élus du rassemblement national ou assimilé- qui défendent la justice sociale et la lutte contre les inégalités. Ce ne sont pas eux qui défendent les plus faibles. La preuve : ils ont refusé le repas à 1€ pour les étudiants pauvres, ainsi que la proposition de la gauche du Smic à 1500€ net. Sur les questions sociétales, également, ils refusent l'inscription du droit à l'avortement dans la constitution. Un député RN a ainsi proposé récemment que les femmes retournent dans leur foyer plutôt que de travailler. Ma ligne de conduite est de travailler avec tous les élus, ceux de gauche et ceux qui se réclament de l'arc républicain au service des vauclusiens et des élus.»

Les Petites Affiches de Vaucluse depuis 1839
Pour toujours en savoir plus, lisez **www.echodumardi.com**, le seul média économique 100% Vaucluse habilité à publier les annonces légales, les appels d'offres et les ventes aux enchères !

Les Petites Affiches de Vaucluse depuis 1839

Ecrit par le 6 novembre 2025

Dans les coulisses de la conférence de presse

Paris-Bruxelles, Lucien Stanzione monte au créneau pour défendre l’agriculture vauclusienne

Les Petites Affiches de Vaucluse depuis 1839

Ecrit par le 6 novembre 2025

Lucien Stanzione est en pourparlers avec Bruno Bonnell, secrétaire général pour l'investissement. Mission ? Obtenir 10M€ pour la recherche et, ainsi, sauver la culture de la lavande, de la cerise, de la vigne et des produits de maraîchage. Comment ? En finançant une partie de la recherche de l'Inrae d'Avignon-Montfavet (Institut national de la recherche pour l'agriculture, l'alimentation et l'environnement).

Cet entretien avec Bruno Bonnel se déroule aujourd'hui tandis que le sénateur Lucien Stanzione enfoncera le clou en se rendant, demain, mardi 19 septembre, à la Commission européenne à Bruxelles, pour entamer des discussions avec d'autres députés et des fonctionnaires en charge des questions agricoles. Objectif : défendre le modèle agricole vauclusien et demander des aides financières pour faire avancer, de toute urgence, la recherche.

«Notre agriculture vit une période de transition, analyse Lucien Stanzione, arrivant au bout du modèle adopté après-guerre et qui nous aura servi jusqu'ici, mais butant à présent sur la dangerosité des produits, et, dans des cas de plus en plus nombreux, sur des phénomènes de résistance et donc d'inefficacité de ces produits. Il est capital d'aider les filières à sortir des impasses dans lesquelles elles sont actuellement.»

Les Petites Affiches de Vaucluse depuis 1839

Ecrit par le 6 novembre 2025

Lucien Stanzione sénateur de Vaucluse, « Sauver la filière de la cerise »

Lucien Stanzione, sénateur de Vaucluse, a dressé le bilan de ses actions pour sauver les filières agricoles et industrielles de la cerise touchées par le moucheron asiatique 'drosophila Suzukii'.

En effet, ce ravageur majeur, apparu en France en 2008, originaire du Japon et invasif en Amérique du Nord et en Europe, pond dans les petits fruits : cerise, fraise, framboise, myrtille, prune… Les larves éclosent et se développent à l'intérieur de celui-ci, le détruisant entièrement.

Des agriculteurs-producteurs très démunis
Les agriculteurs producteurs expliquent se trouver totalement démunis, même devant les mesures prophylactiques actuellement utilisées telles que la pose de mailles extrêmement serrées, l'utilisation de produits phytosanitaires autorisés et les pièges –à vinaigre- spécifiques qui ne semblent pas être efficaces. Il en résulte d'importantes pertes de récoltes.
«On est au bord de la catastrophe définitive… On casse une filière alors que les consommateurs sont là… Le filet n'est pas la solution,» ont affirmé les producteurs et maires présents.

Ce qu'il en résulte

Les Petites Affiches de Vaucluse depuis 1839

Ecrit par le 6 novembre 2025

«Nos échanges ont souligné la nécessité d'une intervention urgente pour obtenir une aide financière immédiate pour la cerise, a entamé Lucien Stanzione, mais aussi d'inscrire un vrai plan de recherche dans le cadre du Programme d'investissement France 2030, et enfin d'une démarche globale à conduire avec les départements de l'Ardèche, de la Drôme, des Bouches-du-Rhône, du Var et du Vaucluse…avant fin juillet.»

La proposition

Pour sensibiliser le monde politique et économique à la menace de la disparition de la filière agricole et industrielle de la cerise et demander un conséquent soutien financier, Lucien Stanzione prévoit de rencontrer le secrétaire général du Secrétariat pour l'Investissement d'autres sénateurs, députés, présidents de départements comme l'Ardèche, la Drôme, les Bouches-du-Rhône, le Var et le Vaucluse, élus de chambres d'agriculture, des syndicats professionnels afin de faire remonter les informations de terrain au ministre de l'agriculture, Marc Fesneau ainsi qu'à la première ministre Elisabeth Borne.

la Drosophila Suzukii

Les Petites Affiches de Vaucluse depuis 1839

Ecrit par le 6 novembre 2025

Réforme des retraites, les sapeurs-pompiers volontaires bénéficient d'une bonification pour leur retraite

Lucien Stanzione, sénateur de Vaucluse, avec son groupe PS (parti socialiste), a déposé un amendement qui a été accepté visant à prévoir une majoration de la durée d'assurance –bonification- pour la retraite des sapeurs-pompiers volontaires, au titre de la solidarité nationale pour consolider le modèle de sécurité civile français et valoriser le volontariat des sapeurs-pompiers.

L'amendement, présenté par le sénateur Lucien Stanzione est écrit en ces termes : «Les sapeurs-pompiers volontaires ayant accompli 10 ans de service en qualité de sapeur-pompier volontaire ont droit à une bonification de leur durée d'assurance de trois trimestres. La bonification mentionnée est complétée par l'attribution d'un trimestre supplémentaire tous les 5 ans au-delà de 10 ans d'engagement comme sapeur-pompier volontaire.»

«Cette bonification ne peut conduire à porter au-delà de 4, le nombre de trimestres validés par un assuré, par année civile, dans les différents régimes légaux ou rendus légalement obligatoires, de base et complémentaires, français et étrangers.»

Lucien Stanzione, vent debout contre la réforme des retraites

Les Petites Affiches de Vaucluse depuis 1839

Ecrit par le 6 novembre 2025

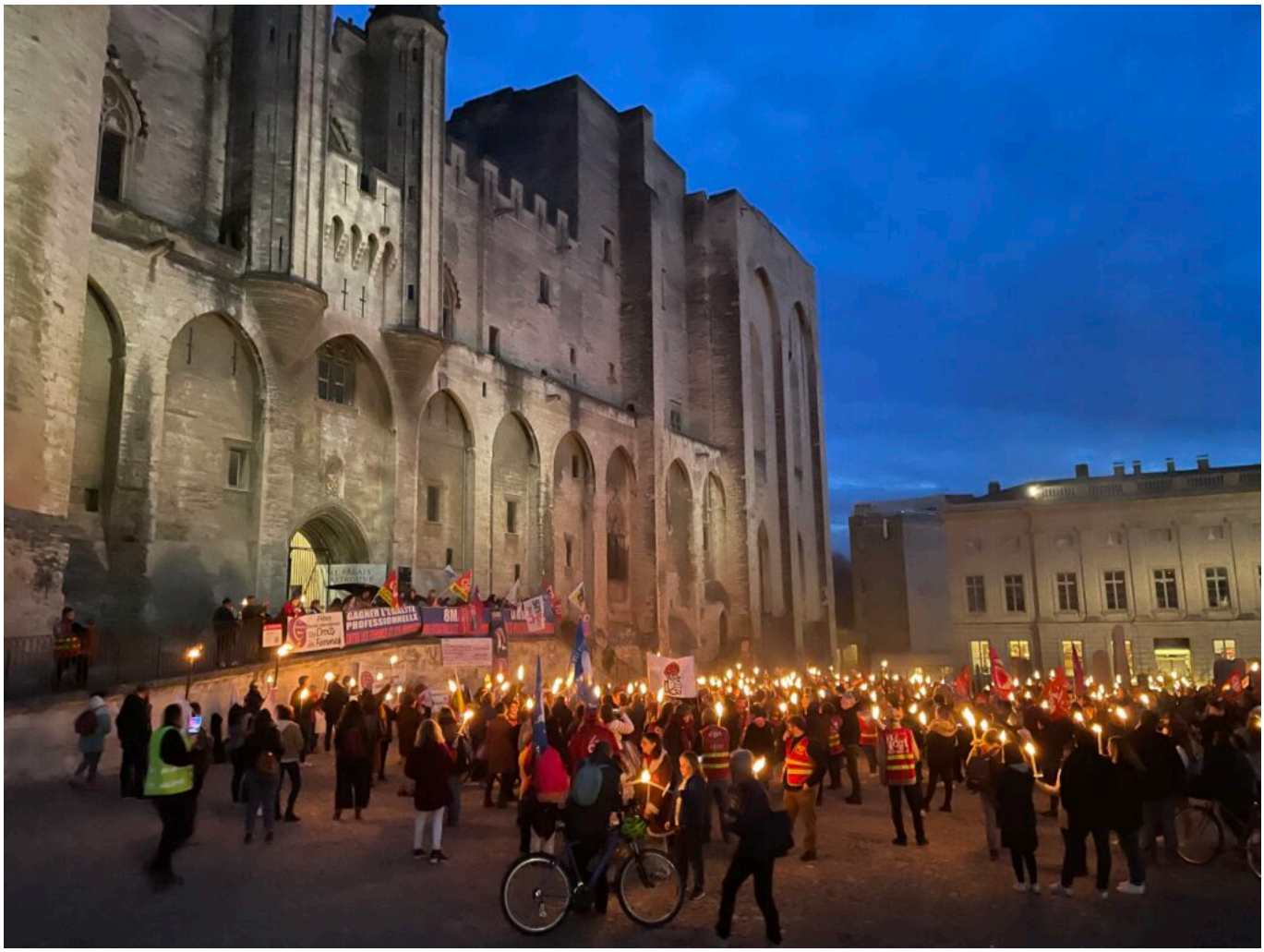

«Le report de l'âge de la retraite c'est voler deux ans de vie aux travailleurs» a déclaré Lucien Stanzione, sénateur de Vaucluse. La République, l'égalité et la démocratie sont bafouées.»

«Cette nuit, au Sénat, après de nombreuses manœuvres de procédures, on y est ! s'indigne Lucien Stanzione. La majorité sénatoriale dominée par Les Républicains avec les centristes et la majorité présidentielle ont voté avec le Gouvernement dans la nuit du 8 mars, le report de l'âge de la retraite à 64 ans pour tous. Pourtant de nombreux vauclusiens n'atteindront pas l'âge de la retraite. Ils n'en profiteront pas compte-tenu de la pénibilité de leurs métiers. Ils ont juste le droit de cotiser. Avec cette loi, on va leur voler deux années de leur vie. Je continue de me battre article par article pour repousser et éviter ce mauvais texte. Nous pouvons collectivement faire reculer le Gouvernement par une mobilisation de tous, » assure l'homme politique.

En savoir plus

Le vote reportant de 62 à 64 ans l'âge de départ légal a été acquis par 201 voix contre 115, sur 345

Pour toujours en savoir plus, lisez **www.echodumardi.com**, le seul média économique 100% Vaucluse habilité à publier les annonces légales, les appels d'offres et les ventes aux enchères !

Les Petites Affiches de Vaucluse depuis 1839

Ecrit par le 6 novembre 2025

votants. L'adoption définitive de la réforme pourrait intervenir le 16 mars.

Lucien Stanzione est membre de la Commission de la Culture, de l'éducation et de la communication et de la délégation aux Collectivités territoriales et à la décentralisation.

Manifestation au flambeau contre la réforme des retraites le soir du 8 mars devant le Palais des papes