Les Petites Affiches de Vaucluse depuis 1839

Ecrit par le 4 décembre 2025

Quelles sont les bonnes pratiques à adopter sur internet pour la sécurité de vos enfants ?

Lionel Paris, expert produits réseau pour Netgear, explique comment gérer la connexion à internet de vos enfants pour une tranquillité d'esprit de tous les membres de la famille.

En quelques années, internet et les réseaux sociaux ont pris une place importante dans notre quotidien. Mais cet univers digital est loin d'être à l'abri des dangers, c'est pour cela que transmettre de bons réflexes à nos enfants dès le plus jeune âge est primordial. Optez en premier lieu pour un contrôle parental pour permettre à vos enfants et adolescents de rester connectés tout en étant protégé.

Gérez le temps d'écran de vos enfants
Grâce au contrôle parental, vous pourrez contrôler la connexion internet de vos enfants. Il est important pour un enfant ou un adolescent de savoir gérer son temps en ligne et ne pas devenir dépendant à

Les Petites Affiches de Vaucluse depuis 1839

Ecrit par le 4 décembre 2025

l'utilisation d'internet. Grâce à un contrôle parental, il vous sera possible de suspendre volontairement internet sur les appareils connectés de vos enfants lors de moments tels que les études ou encore les heures des repas.

Surveillez les contenus publiés et visionnés
Internet est un univers impitoyable, on y trouve tout mais surtout n'importe quoi. Malgré tous ses avantages, internet reste rempli de sites dangereux et frauduleux, qui véhiculent de fausses informations ou incitent à la haine. Entre exposition à des images choquantes ou cyberharcèlement, ne prenez pas de risques pour la santé mentale de votre enfant. Grâce à un contrôle parental optimal, obtenez des informations sur l'activité de vos enfants en ligne et sur l'historique, définissez des filtres et bloquez les sites inappropriés. Rendez l'expérience de vos enfants en ligne sécurisée et apaisante.

Offrez-leurs des habitudes saines
L'importance pour vos enfants est de garder des habitudes saines pour promouvoir un équilibre entre le temps en ligne et le temps hors-ligne. Pour cela, choisissez les filtres de contenu les plus adaptés à l'âge de vos enfants, définissez des limites d'accès aux jeux ou aux réseaux sociaux, planifiez des heures de sommeil pour éviter le téléphone caché sous l'oreiller et prévoyez des temps d'arrêt sans avoir à leur confisquer leurs appareils.
L'importance est d'accompagner les enfants dans leurs expériences sur internet, en leur expliquant ses dangers, pour leur transmettre de bons réflexes et limiter leur dépendance sans les frustrer. Grâce au contrôle parental, vous pourrez construire des habitudes saines et protéger votre enfant sans le priver de rester connecté.

Lionel Paris, expert produits réseau pour Netgear

La Fondation Orange lance des appels à projets destinés aux associations

Les Petites Affiches de Vaucluse depuis 1839

Ecrit par le 4 décembre 2025

La Fondation Orange, créée par la société de télécommunications éponyme, lance plusieurs appels à projets sur tout le territoire français. Les associations œuvrant pour l'insertion sociale ou le numérique solidaire sont invités à déposer leurs dossiers.

Depuis 1987, la Fondation Orange s'engage pour l'insertion sociale et professionnelle des personnes en difficulté. C'est pourquoi elle lance de nouveau plusieurs appels à projets à destination des associations.

Pour rappel, entre 500 et 700 projets sont retenus chaque année sur plus de 4000 sollicitations dans toute la France. Depuis son déploiement, 3 projets vauclusiens ont pu être accompagnés par la Fondation Orange dont le Fablab Solidaire de Provence Numérique à Carpentras, ou encore le Crea_Lab du Grenier à sel à Avignon.

Les appels à projets

La Fondation Orange lance son 9e appel à projets Fablabs Solidaires sur l'ensemble du territoire français doté de 400 000€. Les associations ont jusqu'au 16 avril pour déposer leur candidature. Les Fablabs permettent notamment aux jeunes d'acquérir ou d'améliorer des compétences techniques telles que le numérique ou les logiciels, mais aussi des compétences transverses comme la gestion de projet, le travail en collectif, ou encore l'autonomie. Le même appel à projets est lancé, mais à l'international.

En 2015, la Fondation a créé le programme Maisons Digitales, qui s'appuie sur le potentiel du numérique pour favoriser l'insertion sociale et professionnelle des femmes sans qualification, sans emploi, et en situation précaire. Les Maisons Digitales proposent des formations de 6 mois à 1 an afin de s'initier ou se perfectionner à la bureautique et l'utilisation de logiciels. Les associations ont jusqu'au 31 mai pour déposer leur candidature.

Les Petites Affiches de Vaucluse depuis 1839

Ecrit par le 4 décembre 2025

Les détails de deux autres appels à projets seront annoncés plus tard dans l'année. Il s'agit des projets Coups de Coeur Ô Féminin, et Autisme Numérique.

V.A.

'Illectronisme' : le Vaucluse, champion régional de l'accès à la fibre, mais pas de l'utilisation du numérique

L'Insee Provence-Alpes-Côte d'Azur vient de publier une étude sur la situation régionale de

Les Petites Affiches de Vaucluse depuis 1839

Ecrit par le 4 décembre 2025

l'illectronisme, c'est-à-dire l'incapacité à utiliser des appareils numériques pouvant déboucher sur une forme d'exclusion contemporaine. Ce sont ainsi les personnes qui n'ont pas utilisé internet au cours de l'année* ou qui ne possèdent aucune compétence dans l'utilisation des outils numériques. En tout, près de 600 000 habitants de Paca seraient concernés. Cela représente 16% des habitants de 15 ans ou plus, la même proportion qu'au niveau national. En Vaucluse, élève modèle régional pour l'accès à la fibre, si la situation est largement contrastée au sein de ses territoires le département n'a rien à envier à ses voisins en termes d'accès au numérique, bien au contraire. Cependant, si les 'tuyaux' sont là certains Vauclusiens ne savent pas s'en servir.

Pour le département Vaucluse le déploiement de la fibre aura été une vraie réussite. Débuté en 2011, pour accélérer ensuite l'objectif était de s'étendre sur tout le territoire, via deux zones d'interventions, l'une privée et l'autre publique, afin d'être l'un des départements de Provence-Alpes-Côte d'Azur les mieux équipés en THD (très haut débit). C'est aujourd'hui le cas et avec un taux de déploiement de la fibre de 99%, la Communauté de communes Aygues-Ouvèze en Provence fait figure de champion régional en la matière. Les autres EPCI (Etablissement public de coopération intercommunale) de Vaucluse affichant également des taux parmi les plus élevés de la région Sud (voir tableau ci-dessous) ainsi que des territoires limitrophes où la Drôme est particulièrement à la traîne.

Les Petites Affiches de Vaucluse depuis 1839

Ecrit par le 4 décembre 2025

Libellé EPCI	Taux de déploiement de la fibre
CC Aygues-Ouvèze en Provence (Ccaop)	99%
CC Rhône Lez Provence	97%
CC Pays d'Apt-Luberon	97%
CC Territoriale Sud-Luberon	97%
CC Ventoux Sud	96%
CA Terre de Provence	93%
CC Vallée des Baux-Alpilles (Cc Vba)	93%
Métropole de Lyon	93%
CC du Pont du Gard	91%
CC Vaison Ventoux	90%
Métropole Toulon-Provence-Méditerranée	90%
Métropole Nice Côte d'Azur	88%
CA de Sophia Antipolis	85%
CA Luberon Monts de Vaucluse	84%
CA du Gard Rhodanien	83%
CC du Pays Réuni d'Orange	81%
Métropole d'Aix-Marseille-Provence	79%
CA de Nîmes Métropole	79%
CA Ventoux-Comtat-Venaissin (Cove)	78%
CC Pays d'Uzès	78%
CC des Sorgues du Comtat	73%
CA Alès Agglomération	70%
CA du Grand Avignon	69%
CC du Pays des Sorgues et des Monts de Vaucluse	68%
CA d'Arles-Crau-Camargue-Montagnette	67%
CC Enclave des Papes-Pays de Grignan	60%
CC Beaucaire Terre d'Argence	38%
CC Drôme Sud Provence	29%
CC des Baronnies en Drôme Provençale	11%
Source : Arcep, couverture au 30 juin 2022.	

Dans le détail, ce sont paradoxalement les territoires ruraux qui présentent les meilleurs taux d'équipements en Vaucluse. Cela s'explique par le retard pris par les opérateurs privés, en charge des zones les plus urbanisées, dans le déploiement par rapport à l'action volontariste du Conseil départemental, en charge des zones moins dense via son délégataire Vaucluse numérique.

Ainsi, bon nombres de 'petite' intercommunalités de Vaucluse affichent des taux de raccordement à la

Les Petites Affiches de Vaucluse depuis 1839

Ecrit par le 4 décembre 2025

fibre de plus 90%, soit bien mieux que le Grand Avignon (69%) ou la Cove (78%). Pour autant, le département présente des chiffres équivalent à ceux des plus grandes villes de la région qui sont, bien souvent, les mieux équipées de leur territoire. Avec 96% Ventoux Sud est ainsi largement au-dessus de la très connecté Sophia Antipolis (85%) !
Mais posséder un réseau haut débit ne va forcément dire que l'on sait s'en servir ou qu'on l'utilise.

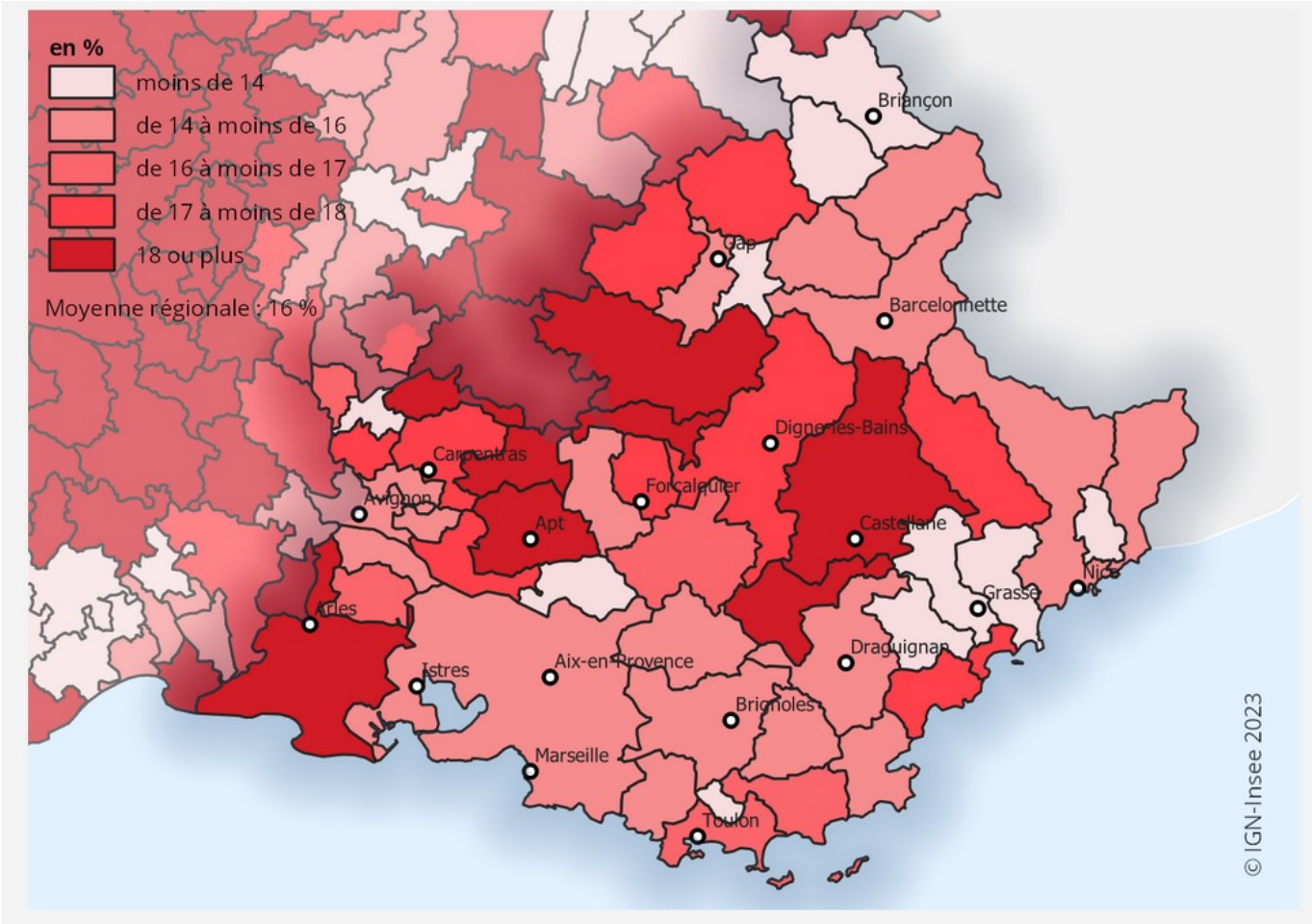

Taux d'illectronisme par EPCI en Paca.

En effet, dans sa dernière étude sur la situation de l'illectronisme dans la région, l'Insee Provence-Alpes-Côte d'Azur estime que près de 600 000 habitants de Paca n'ont pas utilisé internet au cours de l'année* ou qui ne possèdent aucune compétence dans l'utilisation des outils numériques. Cela représente 16% des habitants de 15 ans ou plus, soit la même proportion qu'au niveau national. En revanche, c'est en Provence-Alpes-Côte d'Azur que les habitants utilisent le moins souvent internet de manière quotidienne. Ils possèdent aussi moins fréquemment une maîtrise forte des outils numériques.
En Vaucluse, c'est dans le territoire de Ventoux Sud que l'on trouve le plus fort taux d'illectronisme. Une zone pourtant particulièrement bien raccordée à la fibre. Là encore, ce sont les territoires ruraux (voir tableau ci-dessus et carte ci-dessous) qui arrivent en tête dans le département ainsi que dans zones

Les Petites Affiches de Vaucluse depuis 1839

Ecrit par le 4 décembre 2025

voisines.

Une forme d’exclusion contemporaine

« Le développement d’internet et de la dématérialisation se sont encore amplifiés depuis la crise de la Covid-19, explique l’Insee Provence-Alpes-Côte d’Azur. Les outils numériques sont de plus en plus indispensables à la vie quotidienne, que ce soit pour rechercher des informations, travailler ou télétravailler, effectuer des achats en ligne ou des démarches administratives. Si la numérisation facilite la vie de la plupart des citoyens au quotidien, elle complique celle des personnes en difficulté avec les outils numériques »

« L’illectronisme et, au-delà, la faible maîtrise des outils numériques, pourraient constituer une forme d’exclusion contemporaine, poursuivent les auteurs de l’étude. La lutte contre l’illectronisme, au même titre que celle contre l’illettrisme, est ainsi un enjeu d’égalité, d’accès aux droits et d’insertion économique et sociale. »

Les Petites Affiches de Vaucluse depuis 1839

Ecrit par le 4 décembre 2025

EPCI	Taux d'illectronisme*
Ventoux Sud (partie Drôme)**	28%
Vaison Ventoux (partie Drôme)**	27%
Les Baronnies en Drôme Provençale	24%
Alès Agglomération	22%
Enclave des Papes-Pays de Grignan (partie Vaucluse)**	20%
Arles-Crau-Camargue-Montagnette	20%
Pays d'Apt-Luberon	20%
Pays d'Uzès	19%
Beaucaire Terre d'Argence	19%
Vaison Ventoux (partie Vaucluse)**	19%
Luberon Monts de Vaucluse	19%
Nîmes Métropole	18%
Ventoux-Comtat-Venaissin (Cove)	18%
Le Pays Réuni d'Orange	18%
Le Gard Rhodanien	18%
Rhône Lez Provence	17%
Vallée des Baux-Alpilles	17%
Enclave des Papes-Pays de Grignan (partie Drôme)**	17%
Ventoux Sud (partie Vaucluse)**	17%
Toulon-Provence-Méditerranée	17%
Drôme Sud Provence	17%
Terre de Provence	16%
Grand Avignon***	16%
Pays des Sorgues et des Monts de Vaucluse	16%
Nice Côte d'Azur	15%
Les Sorgues du Comtat	15%
Le Pont du Gard	15%
Aix-Marseille-Provence	15%
Aygues-Ouvèze en Provence (CCAOP)	14%
Sophia Antipolis	14%
Sud Luberon	13%
Métropole de Lyon	12%

*Données 2019. **Données pour les EPCI inter-régionales.
***Données identiques entre la partie Occitane et celle de Paca du Grand Avignon.

Portrait-robot de l'illectronisme en Paca

Les Petites Affiches de Vaucluse depuis 1839

Ecrit par le 4 décembre 2025

L'illectronisme est établit selon 4 domaines de compétences numériques : la recherche d'information, la communication, la résolution de problèmes et l'usage de logiciels.
Et ce jeu-là ce sont nos aînés qui sont les moins bien lotis.
« L'usage quotidien d'internet, tout comme la forte maîtrise des outils numériques, diminuent progressivement avec l'âge, précise l'Insee Paca. Parmi les 15 à 29 ans, 82% se connectent tous les jours et 47% possèdent une forte maîtrise alors que c'est le cas de respectivement 10% et moins de 1% des personnes âgées de 80 ans ou plus. »

Au-delà de 70 ans, la moitié des habitants en situation d'illectronisme
Le taux d'illectronisme croît fortement avec l'âge ; 50% des personnes âgées de 70 ans ou plus sont concernées en Provence-Alpes-Côte d'Azur. C'est même le cas de 67% des personnes de 80 ans ou plus, contre seulement 3% des 15 à 29 ans et des 30 à 44 ans. Cette différence s'explique en particulier par le fait que les plus âgés ont eu accès aux outils numériques plus tardivement au cours de leur vie, que ce soit dans un contexte personnel ou professionnel.
Les femmes sont légèrement plus souvent en situation d'illectronisme que les hommes (respectivement 17% et 14%), en raison de leur surreprésentation dans les tranches d'âges élevées. Avant 70 ans, leur taux d'illectronisme est en revanche légèrement inférieur à celui des hommes.

Lire également : "Fibre optique en Vaucluse : un pari réussi ?"

Les moins diplômés sont plus concernés
« Au-delà de l'âge, 'les fragilités numériques' se cumulent fréquemment avec des fragilités sociales et économiques. En particulier, le niveau de diplôme apparaît déterminant : 34% des personnes peu ou pas diplômées sont en situation d'illectronisme contre seulement 4% des diplômés de l'enseignement supérieur. Au sein de chaque tranche d'âge, les difficultés diminuent lorsque le niveau de diplôme s'élève. »
« L'illectronisme varie fortement selon la catégorie socio-professionnelle. Parmi les actifs ayant déjà occupé un emploi, il concerne 1% des cadres et 2 % des professions intermédiaires mais 8% des ouvriers et 10% des agriculteurs. En lien avec un usage professionnel fréquent du numérique, les cadres actifs ayant déjà occupé un emploi sont les plus nombreux à posséder une forte maîtrise : 54% contre 14% des ouvriers et 15% des agriculteurs.
De fait, c'est dans les métropoles, et par extension les territoires plus urbains où se concentrent généralement que l'on trouve les plus faible taux d'illectronisme.

Les jeunes peuvent aussi être concernés
Les jeunes peuvent également être touchés et plus particulièrement ceux qui ne savent pas lire.
« En Provence-Alpes-Côte d'Azur en 2011, 6% des 16-65 ans ayant été scolarisés en France étaient en situation d'illettrisme (7% en France), rappelle l'étude de l'Insee. Si l'on ne se restreint pas aux personnes scolarisées en France, dans la région, un adulte sur dix avait des difficultés jugées préoccupantes pour lire, écrire un mot ou encore comprendre un texte simple. L'illettrisme est, comme l'illectronisme, très lié au niveau de diplôme : plus le niveau d'études augmente, plus la proportion

Les Petites Affiches de Vaucluse depuis 1839

Ecrit par le 4 décembre 2025

d'adultes en situation préoccupante face à l'écrit diminue. Les deux engendrent des phénomènes d'exclusion et de manque d'autonomie dans les actes de la vie quotidienne. »

Illettrisme et illectronisme vont souvent de pair. Les jeunes qui ne savent pas lire constituent une population à risque en matière d'exclusion numérique.
©Shocky-Adobe stock

Ainsi, si 600 000 personnes sont directement concernées par l'illectronisme en Paca s'ajoutent environ 1 400 000 habitants (33% des 15 ans ou plus) ayant une faible maîtrise des outils numériques. Leurs usages d'internet et des outils numériques sont peu diversifiés et ils sont plus vulnérables aux virus ou aux arnaques. Au total, presque la moitié des habitants (49%) sont en situation d'illectronisme ou de faible maîtrise des outils numériques, soit un taux proche de la moyenne de France métropolitaine (47%).
**Données 2019-Recensement de la population 2018.*

Les Petites Affiches de Vaucluse depuis 1839

Ecrit par le 4 décembre 2025

ChatGPT a attiré un million d’utilisateurs en cinq jours. Qu’en est-il d’autres plateformes populaires ?

Les Petites Affiches de Vaucluse depuis 1839

Ecrit par le 4 décembre 2025

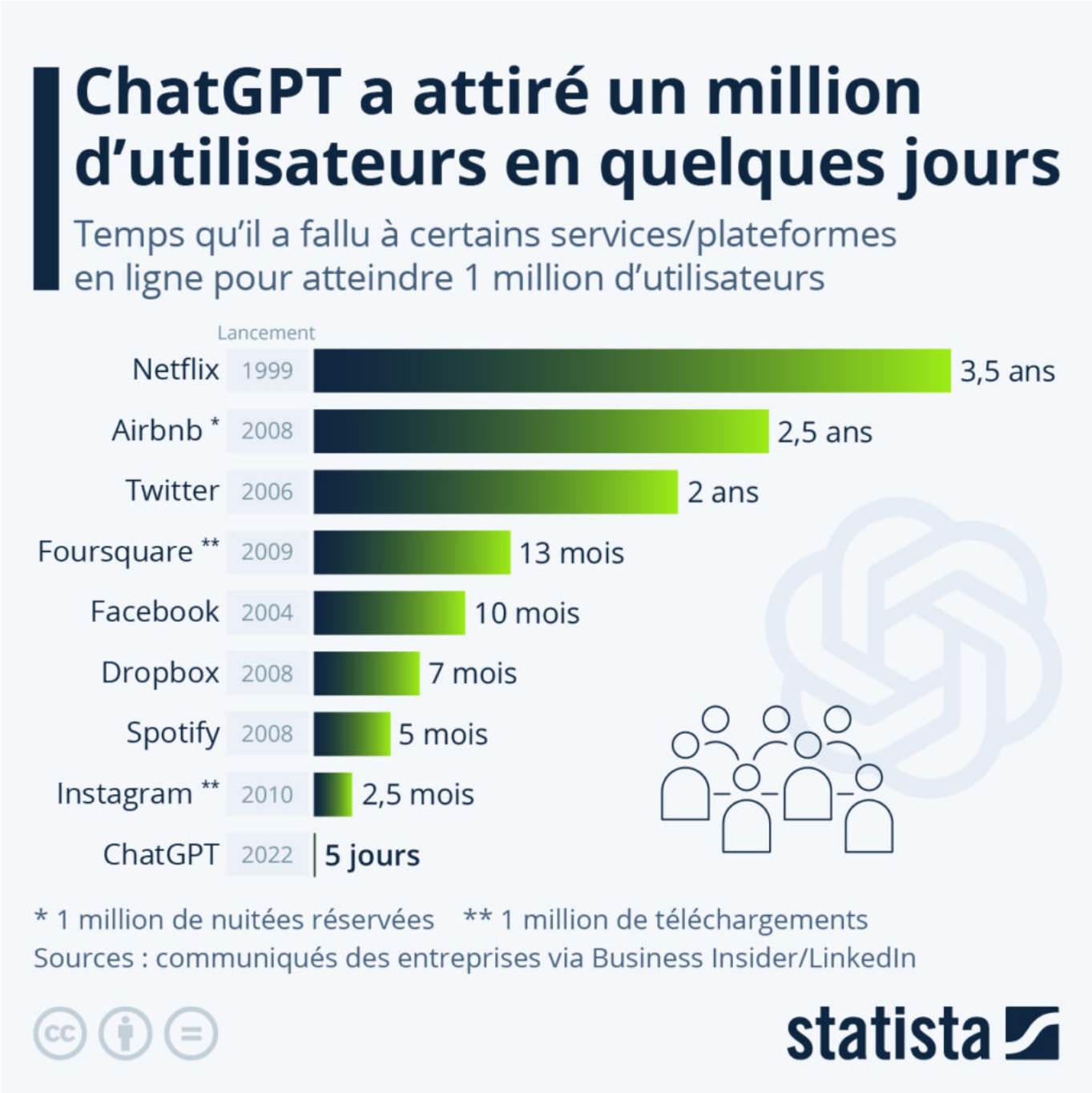

Selon des informations provenant du service lui-même, après son lancement en novembre 2022, l'assistant virtuel ChatGPT a attiré un million d'utilisateurs en seulement cinq jours. Ce robot conversationnel basé sur l'intelligence artificielle peut produire des textes semblables à ceux écrits par des humains. Il est utilisé pour toutes sortes d'usages : rédaction d'articles, de poèmes ou de travaux universitaires, mais également la traduction, l'écriture de code informatique et la résolution d'équation

Les Petites Affiches de Vaucluse depuis 1839

Ecrit par le 4 décembre 2025

mathématique. Selon le fondateur de Microsoft, Bill Gates, les logiciels d'IA comme ChatGPT représentent le plus grand changement technologique à venir et pourraient remplacer dans un futur proche de nombreux emplois. Microsoft a confirmé hier un investissement de plusieurs millions de dollars dans la société américaine OpenAI, qui développe ChatGPT.

D'autres services en ligne populaires ont généralement mis plusieurs mois (voire années) à atteindre le seuil du million d'utilisateurs. Spotify et Dropbox ont atteint ce cap relativement rapidement, respectivement en cinq et sept mois, car il s'agit de plateformes qui, comme ChatGPT, offrent une utilisation pratique immédiate. À l'exception d'Instagram, qui a attiré un million d'utilisateurs en deux mois et demi, les autres réseaux sociaux (Facebook, Twitter) ont mis plus de temps à atteindre ce seuil. Cependant, la plupart les services présentés dans notre graphique ont été créés il y a plus de quinze ans, ce qui met en lumière une autre évolution que l'on peut déduire de ces données. Avec la digitalisation croissante de l'économie, les innovations tendent à se diffuser plus rapidement dans la population.

De Tristan Gaudiaut pour Statista

Trois communes vauclusiennes au palmarès des 257 villes internet françaises

Carpentras, Courthézon et Monteux figurent parmi les 257 collectivités françaises à apparaître dans le palmarès 2023 des 'Territoires,villes et villages internet' qui vient d'être dévoilé lors d'une cérémonie de remise de prix qui s'est tenue à Albi. Placée sous le haut patronage du président de la République, cette distinction est remise depuis 1998 par l'association 'Villes internet' qui s'est donnée pour mission d'accompagner le déploiement des politiques publiques numériques locales.

Les Petites Affiches de Vaucluse depuis 1839

Ecrit par le 4 décembre 2025

Figure de proue de cette excellence numérique départementale, avec ses 5 @@@@@ Carpentras décroche le niveau le plus élevé de ce label récompensant chaque année les collectivités qui œuvrent significativement pour la démocratisation des technologies de l'information et de la communication et de leurs usages citoyens.
Longtemps classée avec 4 @@@@ la cité comtadine s'est notamment distingué dans le cadre du 'Numérique éducatif' qui lui a permis d'obtenir une mention spéciale du jury dans ce domaine. Carpentras étant l'une des trois villes hexagonales à se voir octroyer cette distinction.
« Avec plus d'une centaine d'actions recensées (ndlr : 103 exactement) cette distinction récompense l'excellence de nos services numériques », explique la commune dont l'élu au numérique, Jaouad Ziati, était présent lors de la cérémonie pour représenter Carpentras.

Les Petites Affiches de Vaucluse depuis 1839

Ecrit par le 4 décembre 2025

Dans le même temps, Monteux obtient un @ supplémentaire pour atteindre les 4 @@@@. Ainsi, après avoir décroché un arobase en 2014, Monteux a en reçu 3 en 2015 et a renouvelé cette distinction jusqu'en 2022 avant d'atteindre les 4 aujourd'hui. Pour cela, la municipalité a par exemple investi 148 284€ pour équiper 33 classes de tableaux blancs interactifs dans toutes les classes élémentaires des écoles publiques de la commune. En tout, Monteux totalise 51 actions autour du numérique.

Enfin, Courthézon, où le jury du palmarès des Territoires, villes et villages internet a comptabilisé 46 actions autour du numérique, obtient, à nouveau, la note de @@@@.
En tout, 22 communes ont été récompensées en Provence-Alpes-Côte-d'Azur et 16 en Occitanie.
Une fois obtenu, le label peut être affiché en entrée de ville et dans les supports de communication.

Retrouvez ci-dessous la cérémonie de la 24e édition du palmarès des Territoires, villes et villages internet qui vient de se tenir à Albi

---

À la recherche de l'amour en ligne

Les Petites Affiches de Vaucluse depuis 1839

Ecrit par le 4 décembre 2025

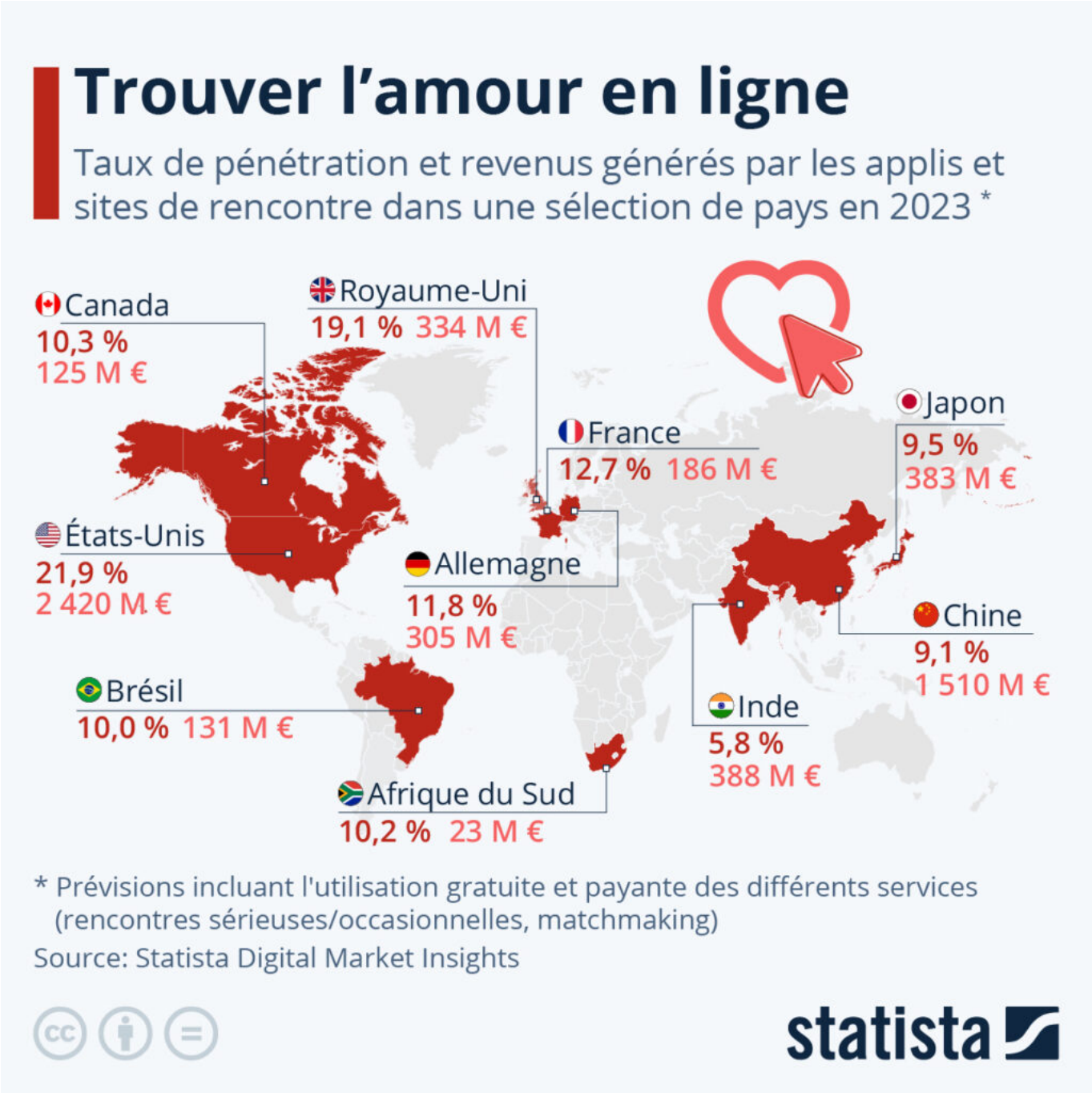

De plus en plus de personnes recherchent (et trouvent) un partenaire à l'aide de sites et d'applications de rencontre. Selon le Digital Market Insights de Statista, l'ensemble des services de rencontre en ligne – rencontres sérieuses et occasionnelles, matchmaking – devraient atteindre plus de 440 millions d'utilisateurs actifs dans le monde à la fin de 2023. Il est estimé que ce segment devrait générer plus de 7,5 milliards d'euros de revenus à l'échelle mondiale cette année.

Les Petites Affiches de Vaucluse depuis 1839

Ecrit par le 4 décembre 2025

Les États-Unis représentent de loin le premier marché. Il s'agit du pays où le pourcentage de la population utilisant les plateformes de rencontre est le plus élevé, soit 21,9 %. C'est également le pays dans lequel ce segment génère le plus de chiffre d'affaires, avec une taille du marché estimée à plus de 2,4 milliards d'euros en 2023.

Les services de rencontre en ligne sont également très populaires dans les pays européens, comme au Royaume-Uni (taux de pénétration de 19,1 %), au Benelux (plus de 16 % aux Pays-Bas, Luxembourg et en Belgique), ainsi qu'en France (12,7 %). À l'échelle mondiale, le Royaume-Uni représente le cinquième marché le plus important, avec des revenus estimés à 334 millions d'euros cette année.

Bien que le taux d'utilisation de ces plateformes soit nettement plus faible en Inde et en Chine (respectivement 9,1 % et 5,8 % de leur population), la taille de ces deux pays se traduit par des revenus qui dépassent de loin ceux générés en Europe. La Chine et l'Inde représentent ainsi respectivement les deuxième et troisième marché les plus lucratifs pour les services de rencontre. Ensemble, ils concentrent près du quart des revenus mondiaux du secteur.

Tristan Gaudiaut pour Statista.

La French Tech Grande Provence obtient de nouveau le label Communauté French Tech

Les Petites Affiches de Vaucluse depuis 1839

Ecrit par le 4 décembre 2025

Après avoir obtenu la labellisation French Tech en 2015, ainsi qu'en 2019, la French Tech Grande Provence décroche le label Communauté French Tech pour la troisième fois consécutive, et ce, pour les trois années à venir.

Les Communautés French Tech en France ont pour objectif d'animer la communauté entrepreneuriale locale, d'intensifier les collaborations entre start-up, catalyseurs privés et acteurs publics et d'assurer la visibilité de cet écosystème sur tout le territoire national. En recevant de nouveau ce label, la French Tech Grande Provence confirme une nouvelle fois l'excellence de son tissu économique numérique et innovant.

Ces trois dernières années, l'écosystème tech et innovant a mis en œuvre tous ses objectifs tels que : le renouvellement de la gouvernance constituée essentiellement d'entrepreneurs du numérique et de la tech du territoire, l'ouverture à toutes les filières, la création de l'incubateur Start Tech, la formation de groupes de travail, ou encore la mise en place de nombreux services pour l'écosystème entrepreneurial.

Pour les trois prochaines années, la French Tech Grande Provence se veut ambitieuse, toujours au service de l'écosystème entrepreneurial innovant, et veut donner la priorité à la supply chain, la naturalité et la culture, le tout en favorisant une transition numérique et écologique.

V.A.

Les Petites Affiches de Vaucluse depuis 1839

Ecrit par le 4 décembre 2025

Les 11 arnaques aux applications de paiement à connaître

Qu’il s’agisse de partager l’addition après une soirée ou d’envoyer de l’argent pour un cadeau, nous sommes de plus en plus nombreux à faire confiance aux applications de paiement comme Lydia, Cash App ou encore PayPal. C’est un moyen rapide et transparent d’effectuer des transactions financières. Les deux principales fonctions de ces applications étant de payer les autres et d’être payé. Deux actions particulièrement sensibles aux cyberattaques. Elles offrent ainsi quelques dispositifs de sécurité particuliers pour vous protéger comme le chiffrement, les verrous de sécurités, les notifications ou encore les désactivations de paiement à distance. Mais malheureusement, cela ne suffit pas vous

Les Petites Affiches de Vaucluse depuis 1839

Ecrit par le 4 décembre 2025

pourriez subir l'une de ces 11 arnaques courantes :

· **Un faux service d'assistance :** Les escrocs des applications de paiement profitent souvent des utilisateurs en se faisant passer pour le service d'assistance. Or, ces services d'assistances ne vous demanderont jamais de fournir votre code d'accès ou votre code PIN, d'envoyer un paiement, de faire un achat, de télécharger une application pour un « accès à distance », ou d'effectuer une transaction « test » de quelque nature que ce soit. Si vous recevez un message qui semble provenir du support d'une application aller directement dans l'application pour le contacter, sans répondre au message.

· **Des offres alléchantes :** L'une des arnaques les plus populaires est celle des escrocs qui proposent des biens ou des services coûteux – mais fictifs – en échange d'un paiement. Les paiements d'applications sont instantanés et ne peuvent généralement pas être annulés. N'oubliez pas que si quelque chose semble trop beau pour être vrai, il s'agit probablement d'une escroquerie.

· **Des dépôts aléatoires :** Un dépôt d'argent aléatoire est souvent utilisé pour endormir les utilisateurs et leur donner un sentiment de confiance envers les escrocs. Cependant, les escrocs peuvent vous envoyer un paiement « par accident » et vous demander de leur renvoyer le montant du paiement. Le montant que vous leur renvoyez provient des fonds de votre compte. Ces escrocs contestent le paiement auprès de leur banque ou de leur carte de crédit après que vous avez renvoyé les fonds. Cela signifie qu'ils seront remboursés à la fois par vous et par leur banque.

· **Un gain fictif :** Vous pouvez être contacté pour réclamer de fabuleux prix en espèces. Mais pour recevoir le prix, ils doivent d'abord envoyer de l'argent. Les applications de paiement ne demandent pas à leurs utilisateurs de payer pour les concours ou les promotions, donc les demandes d'envoi d'argent pour réclamer un prix sont probablement frauduleuses.

· **Une demande de numéro de sécurité sociale :** En général, il est préférable de ne communiquer votre numéro de sécurité sociale qu'à des sources de confiance et vous devriez éviter de communiquer des informations d'identité importantes aux demandeurs sur n'importe quelle application.

· **Des aides gouvernementales :** Certains escrocs peuvent promettre de l'argent sous la forme d'une subvention gouvernementale ou d'un programme d'aide. Mais toute demande d'informations financières est un signe révélateur d'une escroquerie.

· **Les « cash flippers » :** Les escrocs peuvent prétendre être en mesure de « retourner » les fonds des utilisateurs afin de gagner plus d'argent. L'escroquerie au cash flipping est conçue pour prendre l'argent des utilisateurs sans jamais leur donner de retour sur investissement.

· **De faux remboursements :** Si vous vendez quelque chose sur un marché en ligne, un escroc peut vous contacter en prétendant qu'il est intéressé par l'article et qu'il effectuera un paiement via une applications de paiement – sauf que vous ne recevrez pas l'argent et qu'il prétendra avoir envoyé le paiement plusieurs fois. Il exigera le remboursement de votre propre argent pour un article qu'il n'a jamais payé.

Les Petites Affiches de Vaucluse depuis 1839

Ecrit par le 4 décembre 2025

· **Une fausse histoire d'amour :** Si vous rencontrez quelqu'un sur une application de rencontre ou un réseau social et qu'il vous demande de lui envoyer de l'argent via une application de paiement, soyez extrêmement prudent. Si une personne que vous n'avez pas rencontrée en personne prétend avoir des intentions romantiques et vous demande de l'argent, soyez méfiant.

· **Un e-mail de phishing :** Les équipes de l'application ne vous demanderont jamais de fournir des informations de connexion ou n'utiliseront pas un langage menaçant dans leurs messages. Si vous recevez ce qui semble être un e-mail de phishing, vous devez contacter le support via l'application.

· **De fausses alertes de sécurité :** Certains escrocs peuvent envoyer un e-mail frauduleux prétendant que votre compte a été compromis et que vos informations personnelles ont été divulguées. Les escrocs incluent souvent des liens vers de faux sites Web dans les e-mails qui vous invitent à modifier vos identifiants de connexion, mais cette astuce peut en fait voler vos informations de connexion existantes.

Vous l'aurez compris il existe de nombreuses manière d'accéder à vos données via les applications de paiement, assurez-vous d'en être conscient et d'avoir les bons réflexes.

Bastien Bobe, directeur technique Europe continentale chez Lookout

---

Carpentras : Provence numérique forme aux compétences numériques

Les Petites Affiches de Vaucluse depuis 1839

Ecrit par le 4 décembre 2025

Provence numérique, société coopérative d'intérêt collectif, propose une formation visant à atteindre un socle de compétences numériques utiles en entreprise. Le but étant d'améliorer ses capacités à utiliser les outils numériques avec plusieurs objectifs dont connaitre les règles de bases de la sécurité informatique ou encore mener une recherche et une veille d'informations. La préparation du certificat Pix, qui reconnaît les compétences numériques maîtrisées, est visée avec son obtention à la fin des 35 heures de formation. La formation tout public est proposée par Provence numérique du lundi 6 au vendredi 10 février.

Du 6 au 10 février 2023. 136 rue du Vieil Hôpital. Carpentras.

contact@provencenumerique.fr

M.C.