

Ecrit par le 28 janvier 2026

Face à l'horreur, le cœur n'y est plus

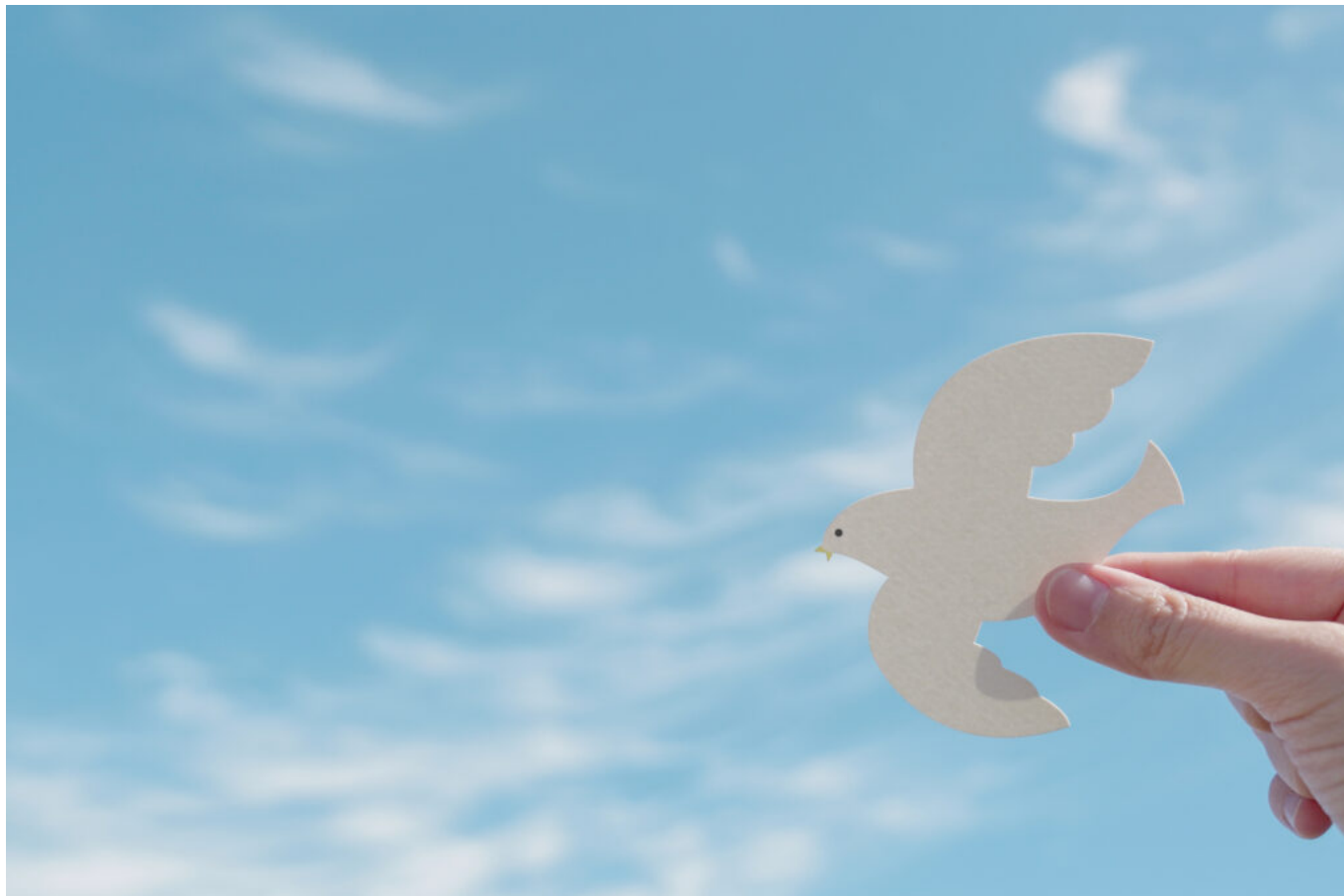

Face au drame et l'ignominie que vivent les israéliens depuis samedi dernier, nos petites histoires provençales, nos coups de gueule et aussi notre mauvaise fois ne pèsent plus grand chose. Elles apparaissent comme incongrues et terriblement mal à propos. Le cœur n'y est plus.

C'est la raison pour laquelle, en accord avec la rédaction en chef de l'Echo du Mardi, cette semaine votre chronique marquera une pause. Nous le faisons en mémoire de tous ceux qui sont mort sous les balles de ces criminels. Et l'escalade nous fait craindre que le pire est à venir. Nous n'oublierons pas non plus les autres drames que notre monde vit aujourd'hui, que ce soit en Ukraine où la guerre s'installe dans son 18^{ème} mois ou plus récemment la situation des arméniens dans le Haut-Karabakh.

Non le cœur n'y est vraiment plus.

Quels effets auraient eu en France les séismes au Proche-Orient ?

Ecrit par le 28 janvier 2026

L'ampleur des tremblements de terre au Proche-Orient

Zones touchées par les séismes du 6 février 2023 en Turquie et en Syrie par rapport à la superficie de la France

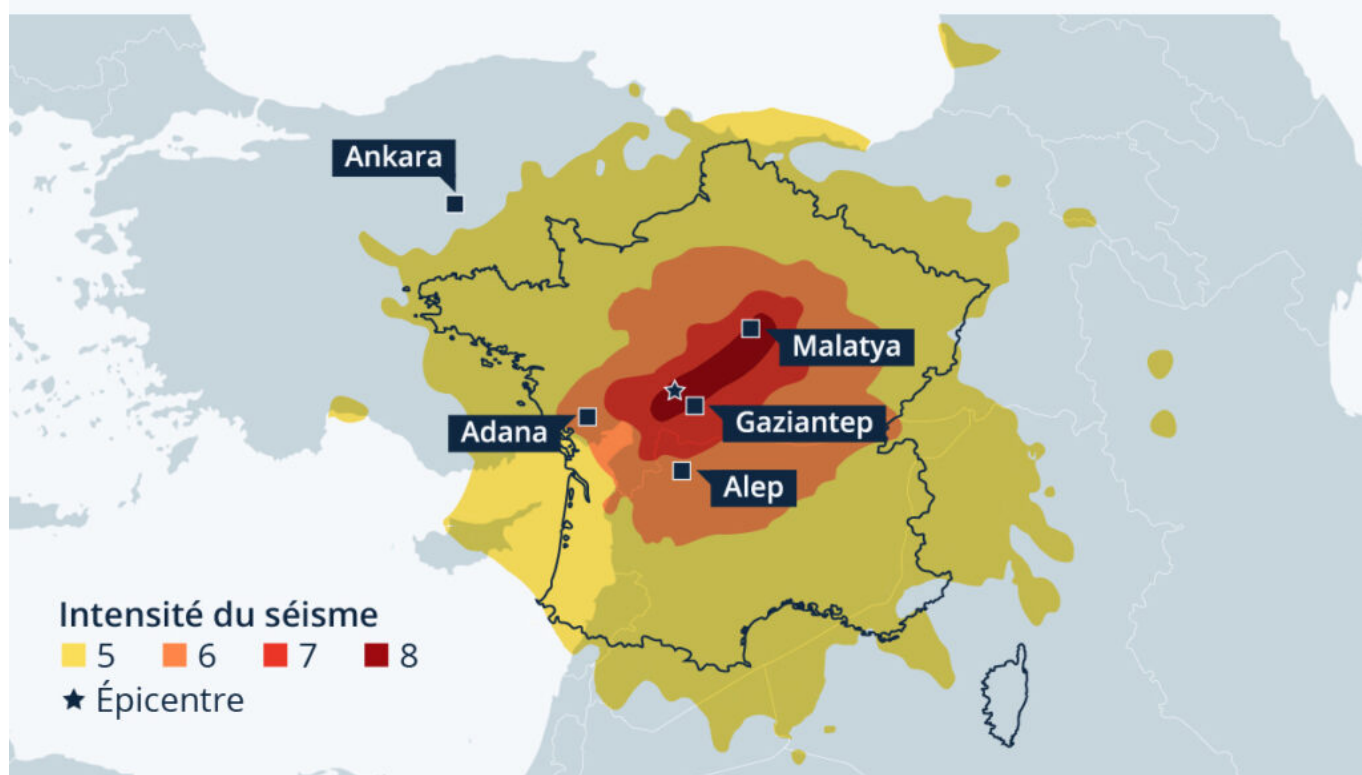

Source : United States Geological Survey



statista

Plusieurs forts [tremblements de terre](#) ont secoué la Turquie et la Syrie lundi et mardi (du 6 au 7 février 2023), tuant 35 000 personnes selon le bilan actuel (au 13 février à 10.00 heures). En outre, des milliers de personnes ont été blessées ou sont portées disparues. L'Organisation mondiale de la Santé (OMS) estime à environ 23 millions le nombre de personnes touchées par cette [catastrophe naturelle](#).

Ecrit par le 28 janvier 2026

L'épicentre du séisme se trouvait à environ 33 kilomètres au nord-ouest de la ville de Gaziantep, qui compte un million d'habitants - une région particulièrement dévastée. Comme le montre notre graphique basé sur les [donnés](#) de l'Institut d'études géologiques des États-Unis, la force de la secousse, d'une magnitude légèrement inférieure à 8,0, a été la plus marquée dans un couloir allant de la mer du Levant à la ville de Malatya, dans l'est de l'Anatolie. Les tremblements de terre ont causé des dégâts importants à plus de 300 kilomètres du centre. Si l'épicentre se trouvait au centre de la France, la terre aurait tremblé dans tout l'Hexagone avec une magnitude d'au moins 5,0.

De Claire Villiers pour [Statista](#)