Les Petites Affiches de Vaucluse depuis 1839

Ecrit par le 23 novembre 2026

Roquemaure : quels sont les bienfaits de la lactofermentation ?



Avignon tourisme, propose un atelier pour comprendre le principe de la lactofermentation. Dans ce cadre, David Zicola propose deux ateliers, en juin et en août, pour apprendre une recette de citrons confits à utiliser dans la confection de plats.

Lors de ces ateliers, organisés lors des 'Découvertes & expériences sur le Grand Avignon', les participants apprendront les bienfaits de la lactofermentation et réaliseront la recette de citrons confits sur place. A l'issue de ces ateliers, ils repartiront avec leur réalisation.

Le principe de la lactofermentation est reproductible avec beaucoup de légumes comme la carotte et le chou.

Atelier à 9h45, les jeudis 30 juin et 4 août. 2 rue de la Liberté, Roquemaure.

J.R.

Pour toujours en savoir plus, lisez **www.echodumardi.com**, le seul média économique 100% Vaucluse habilité à publier les annonces légales, les appels d'offres et les ventes aux enchères !

Les Petites Affiches de Vaucluse depuis 1839

Ecrit par le 23 novembre 2026

Roquemaure, 27e édition de la fête des amoureux ce Week-end



Roquemaure fêtera cette année la 27e édition de la fête des amoureux : 'Festo de Poutoun', samedi 14 et dimanche 15 Mai 2022.
Cette manifestation, reportée de 3 mois suite à la pandémie de Covid 19, réunit chaque année près de 10 000 visiteurs sur le week end. Roquemaure retrouve alors son visage du XIX° siècle pour commémorer l'arrivée des Reliques de Saint Valentin en 1868, afin de protéger le Pays d'une très grave maladie de la vigne : Le Phylloxera.

Au programme ?
Une véritable Reconstitution Historique, avec près de 500 amateurs et professionnels unis pour un grand spectacle de rues XIX° siècle ; Un festival d'Orgues de Barbarie et de Limonaires avec une vingtaine de musiciens venus de France, Belgique et Suisse ; Une fête des Savoirs Populaires avec la représentation

Les Petites Affiches de Vaucluse depuis 1839
Pour toujours en savoir plus, lisez **www.echodumardi.com**, le seul média économique 100% Vaucluse habilité à publier les annonces légales, les appels d'offres et les ventes aux enchères !

Les Petites Affiches de Vaucluse depuis 1839

Ecrit par le 23 novembre 2026

de vieux métiers, véritable témoignage de la tradition rurale d'autrefois ; Un rassemblement de Musiques Traditionnelles avec plus de 100
musiciens hautbois, fifres, tambours dans les rues de Roquemaure ; Une fête des produits du terroir, avec son marché à l'ancienne regroupant près d'une centaine d'artisans et de métiers d'art.
Le programme détaillé ici

Les partenaires
Cette manifestation est soutenue par la Région Occitanie, le Département du Gard, la Ville de Roquemaure, la Cave des Vignerons de Roquemaure, des Banques et des Assurances ainsi que des entreprises.

En savoir plus
Initiée en 1988, par le syndicat d'initiative de la région de Roquemaure, cette fête est organisée depuis 1995, par l'Association Saint Valentin qui travaille à la conception, l'organisation et la réalisation de la Fête des Amoureux à Roquemaure, dans le Gard, pour la Saint-Valentin.
MH

Les Petites Affiches de Vaucluse depuis 1839

Ecrit par le 23 novembre 2026



Un nouveau centre de vaccination temporaire à Roquemaure

Les Petites Affiches de Vaucluse depuis 1839

Ecrit par le 23 novembre 2026



Un nouveau centre de vaccination ouvre ses portes à Roquemaure, du 10 au 15 janvier 2022. Le Gard affichait un taux d'incidence de 1.374,8 cas pour 100.000 habitants au 4 janvier 2022.

13 centres pérennes maillent le département voisin gardois, dont celui de Villeneuve-lez-Avignon (Forum des Angles), Pont-Saint-Esprit (centre d'hébergement Cazerne, boulevard Gambetta), Beaucaire (centre aéré, 14 chemin des Romains) ou celui de Bagnols-sur-Cèze (gymnase des Eyrieux, 5 rue Jean Racine). Le centre éphémère de Roquemaure figure parmi les six centres temporaires gardois, au côté du centre de Quissac (du 10 au 21 janvier 2022), Milhaud (samedi 15 janvier 2022) ou Nîmes Carrefour étoile (du 20 au 22 janvier 2022).

Les Petites Affiches de Vaucluse depuis 1839

Ecrit par le 23 novembre 2026

Au 3 janvier 2022, le taux d'incidence a atteint en Vaucluse un chiffre inédit : 1 194,5 pour 100 000 habitants. En complément du centre de vaccination départemental, 19 autres centres de vaccination répartis sur le territoire ont augmenté leur offre de rendez-vous en vaccin Pfizer et Moderna. À l'exception des personnes âgées de plus de 65 ans qui peuvent se présenter spontanément, la population est invitée à se connecter sur les plateformes de réservation en ligne maiia.com et/ou doctolib.fr. La carte des centres de vaccination en Vaucluse ci-dessous :

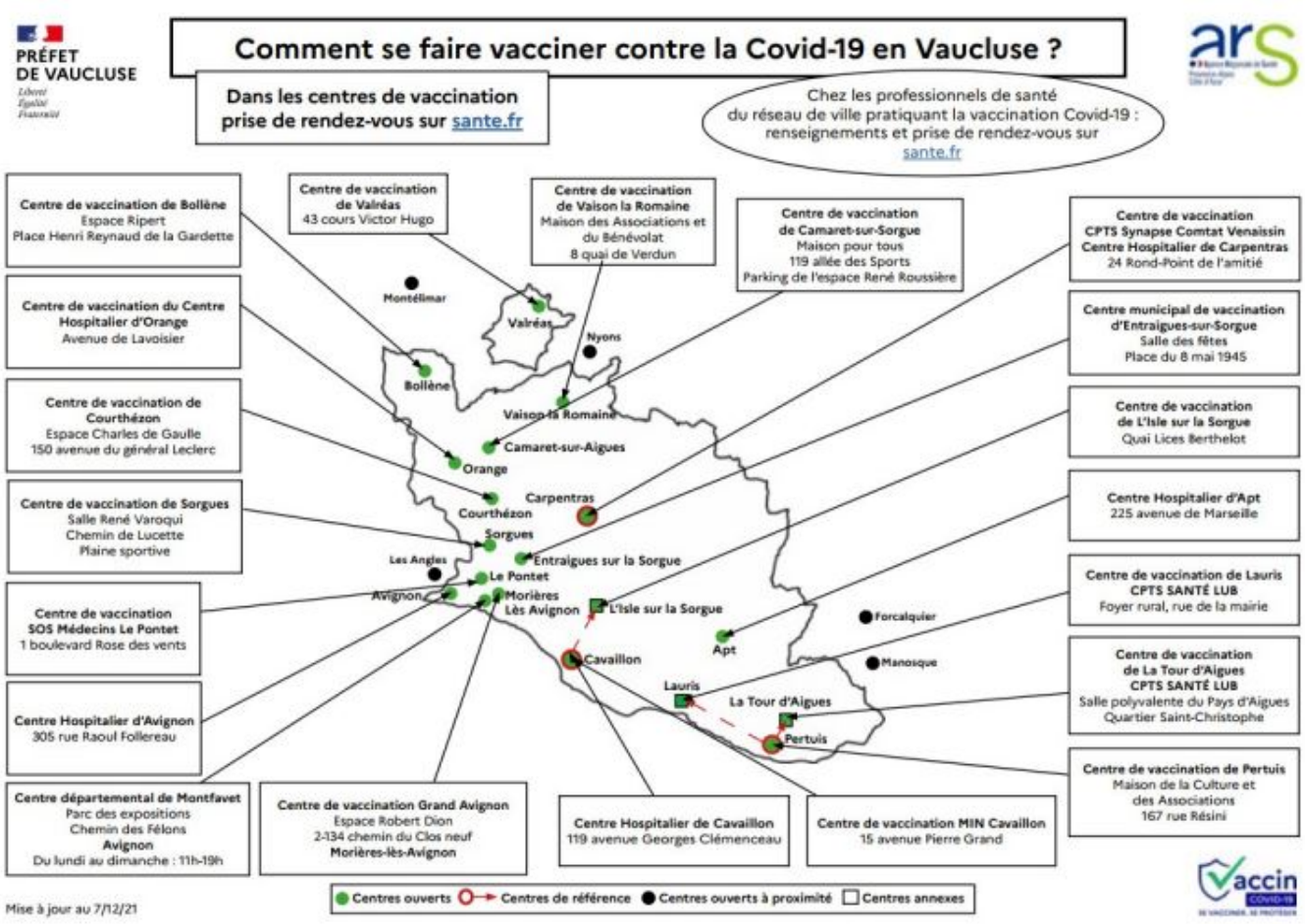

L.M.

Les Petites Affiches de Vaucluse depuis 1839

Ecrit par le 23 novembre 2026

Découverte de Roquemaure en canoë



Chaque semaine, L'Echo du mardi vous propose de découvrir une activité estivale, un joyau naturel ou un emblème patrimonial du Vaucluse. Place aujourd'hui à une balade rafraîchissante.

Partez au fil de l'eau en compagnie d'un guide pour une balade de 2 heures, en canoë sur le canal de Roquemaure. Au départ des ruines du château, vous longerez l'ancien port démarqué par la digue du XVIIIème siècle. Une fois passé le petit pont qui relie les halles à l'île de Miémart, vous entrerez dans une zone classée Natura 2000 d'où vous pourrez observer la faune et la flore exceptionnelles qu'elle abrite.

Informations pratiques : contact@canoe-vaucluse.fr, 06 11 52 16 73. Ouverture jusqu'au 31/08/2021, tous les mardis. Rendez-vous à 9h30 à l'office de Tourisme. Adulte : 25 €. Gratuit pour les moins de 9 ans.

L.M.

Les Petites Affiches de Vaucluse depuis 1839
Pour toujours en savoir plus, lisez **www.echodumardi.com**, le seul média économique 100% Vaucluse habilité à publier les annonces légales, les appels d'offres et les ventes aux enchères !

Les Petites Affiches de Vaucluse depuis 1839

Ecrit par le 23 novembre 2026

Un giratoire pour sécuriser la sortie de l'A9 à Roquemaure

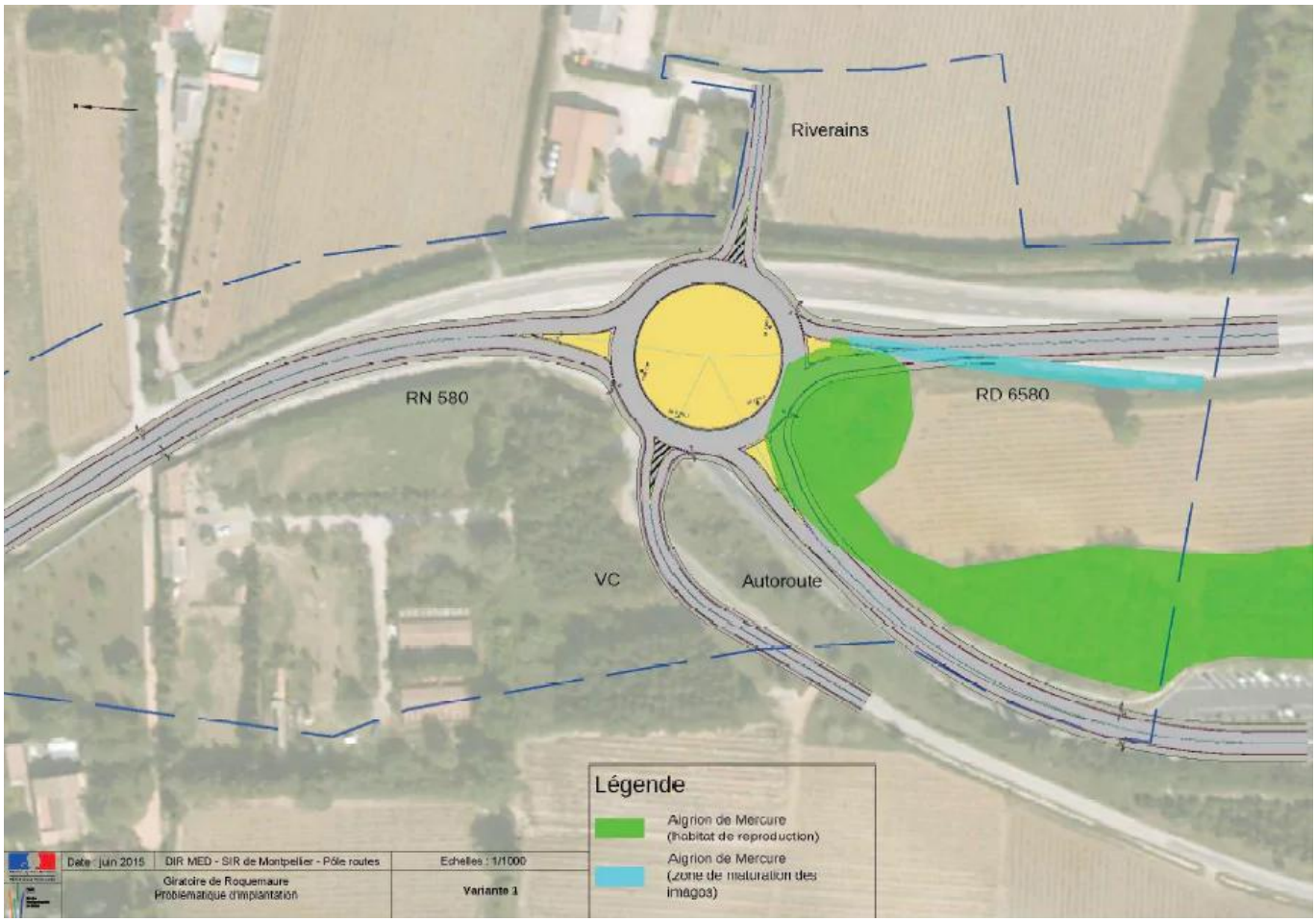

Jean-Baptiste Djebbari, ministre des Transports, vient de confirmer par courrier à Anthony Cellier, député de la 3e circonscription du Gard, l'attribution d'une enveloppe de 750 000€ pour la réalisation d'un giratoire sur la RN 580 à Roquemaure. Ce rond-point, dont la réalisation représente un investissement total de 1,25M€, permettra de sécuriser l'accès à l'autoroute A9. Ce financement de l'Etat a été notamment rendu possible par le plan 'France relance' doté de 1,3 milliard d'euros, portant ainsi à 3,4 milliards le montant des travaux prévus dans l'Hexagone en 2021 par le conseil d'administration de l'AFITF (Agence de financement des infrastructures de transports de France).

Les Petites Affiches de Vaucluse depuis 1839

Ecrit par le 23 novembre 2026

« Ce projet, pris en charge à 60% par l'Etat, va permettre d'améliorer les conditions de déplacement de nos concitoyens, de fluidifier le trafic et de sécuriser davantage cette sortie d'autoroute que nous savons tous particulièrement accidentogène, se félicite Anthony Cellier.
La réalisation de cette future infrastructure routière se justifie également par l'accroissement du trafic des poids lourds prévisible en direction des sites industriels du Gard Rhodanien.
A terme, cette transformation du carrefour actuel en giratoire à 5 branches devrait donc grandement améliorer la sécurité des usagers du carrefour des routes RN580 et RD6580, avec la bretelle de sortie de l'échangeur de Roquemaure sur l'A9.

Au 1er janvier, le service de l'eau change de prestataire pour 7 communes du Grand Avignon

Les Petites Affiches de Vaucluse depuis 1839

Ecrit par le 23 novembre 2026



A compter du 1er janvier 2021, le service de l'eau change de main dans 7 communes du Grand Avignon : Jonquerettes, Morières-lès-Avignon, Les Angles, Pujaut, Sauveterre, Roquemaure et Villeneuve-lez-Avignon. L'exploitation du service de l'eau potable sera opérée pour les 10 ans à venir par la société 'Eau du Grand Avignon' (filiale de Suez) tandis que l'exploitation du service assainissement sera à la charge de 'Grand Avignon assainissement' (Veolia).

Ce changement de prestataire résulte du souhait de la communauté d'agglomération « d'harmoniser progressivement la gestion de l'eau et de l'assainissement entre les communes afin de parvenir progressivement à un mode de gestion unique sur le territoire. » Entré en vigueur le 1er janvier 2019 pour la ville d'Avignon, le nouveau contrat prendra effet le 1er janvier prochain pour les communes de Jonquerettes, Morières-lès-Avignon, Les Angles, Pujaut, Sauveterre, Roquemaure et Villeneuve lez Avignon pour le service de l'eau potable.

Une mise en place progressive sera faite entre l'ancien opérateur (la Saur) et 'Eau Grand Avignon'.

Les Petites Affiches de Vaucluse depuis 1839

Ecrit par le 23 novembre 2026

132 000 habitants sont concernés. Le nouveau contrat prévoit deux factures annuelles. L'usager recevra de la part de Saur un message de fin de contrat avec une facture de clôture. Puis il se verra adresser dans le courant du 1er semestre 2021, une 1ère facture Eau Grand Avignon. La facture du second semestre arrivera, quant à elle, entre septembre et novembre 2021. A noter que le Règlement Général de Service sera consultable dès début janvier sur le site www.eaugrandavignon.fr.

Dans les autres communes, la gestion est toujours assurée par des syndicats mixtes : Syndicat des eaux du Plateau de Signargues (Rochefort-du-Gard et Saze), Syndicat Rhône Ventoux (Entraigues-sur-la-Sorgue, Le Pontet, Saint-Saturnin-lès-Avignon et Vedène), Syndicat des Eaux Durance-Ventoux (Caumont-sur-Durance et Velleron).

Quant à l'assainissement collectif, le contrat entrera également en vigueur le 1er janvier 2021 pour Vedène, Entraigues-sur-la-Sorgue, Saint-Saturnin-lès-Avignon, Le Pontet, Caumont, Velleron, Jonquerettes, Morières-lès-Avignon, Les Angles, Villeneuve lez Avignon, Pujaut, Roquemaure, Rochefort-du-Gard et Saze, et au 1 er octobre 2022 pour Sauveterre.

Gard : deux nouvelles maisons de santé à Roquemaure et Uzès

Les Petites Affiches de Vaucluse depuis 1839

Ecrit par le 23 novembre 2026



14 nouveaux projets de maisons de santé pluriprofessionnelles viennent d'être validés en Occitanie dont deux dans le Gard, à Roquemaure et Uzès. Soutenu par l'Agence régionale de santé (ARS), le développement de ces maisons de santé est un enjeu majeur d'aménagement du territoire et d'égalité dans l'accès à des soins de proximité.

Les maisons de santé pluriprofessionnelles reposent sur des équipes de professionnels de santé de proximité partageant un projet de santé commun et qui exercent leurs activités de façon coordonnée et pluriprofessionnelle, au bénéfice des patients d'un même territoire. Ces équipes associent des compétences médicales (médecins, chirurgiens-dentistes, sages-femmes) et paramédicales (infirmiers, masseurs, kinésithérapeutes…), des pharmaciens et des biologistes. Cette organisation favorise les prises en charge coordonnées, le développement de la prévention et de la télémédecine, ainsi que la prise en charge des soins non programmés. Les maisons de santé sont notamment soutenues par l'ARS et les services de l'Etat, de la Région Occitanie Pyrénées-Méditerranée et des collectivités locales contribuent activement à leur financement. A ce jour en Occitanie, 233 maisons de santé ont été labellisées dont deux à Remoulins et Pont Saint-Esprit.

Les Petites Affiches de Vaucluse depuis 1839

Ecrit par le 23 novembre 2026

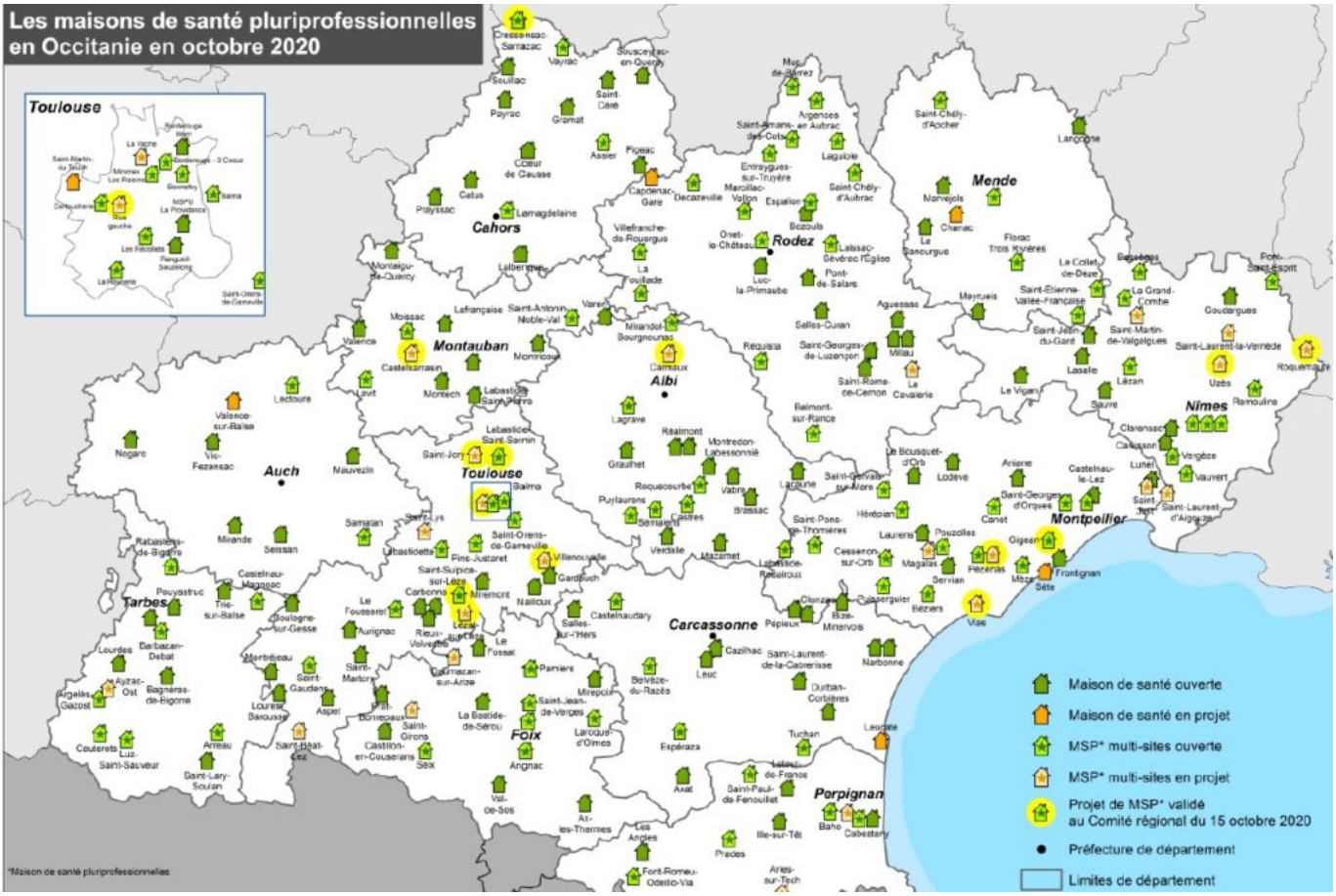

Pour toujours en savoir plus, lisez **www.echodumardi.com**, le seul média économique 100% Vaucluse habilité à publier les annonces légales, les appels d'offres et les ventes aux enchères !