

Ecrit par le 23 février 2026

Covid en Vaucluse : un taux d'incidence en légère baisse par rapport à la semaine précédente

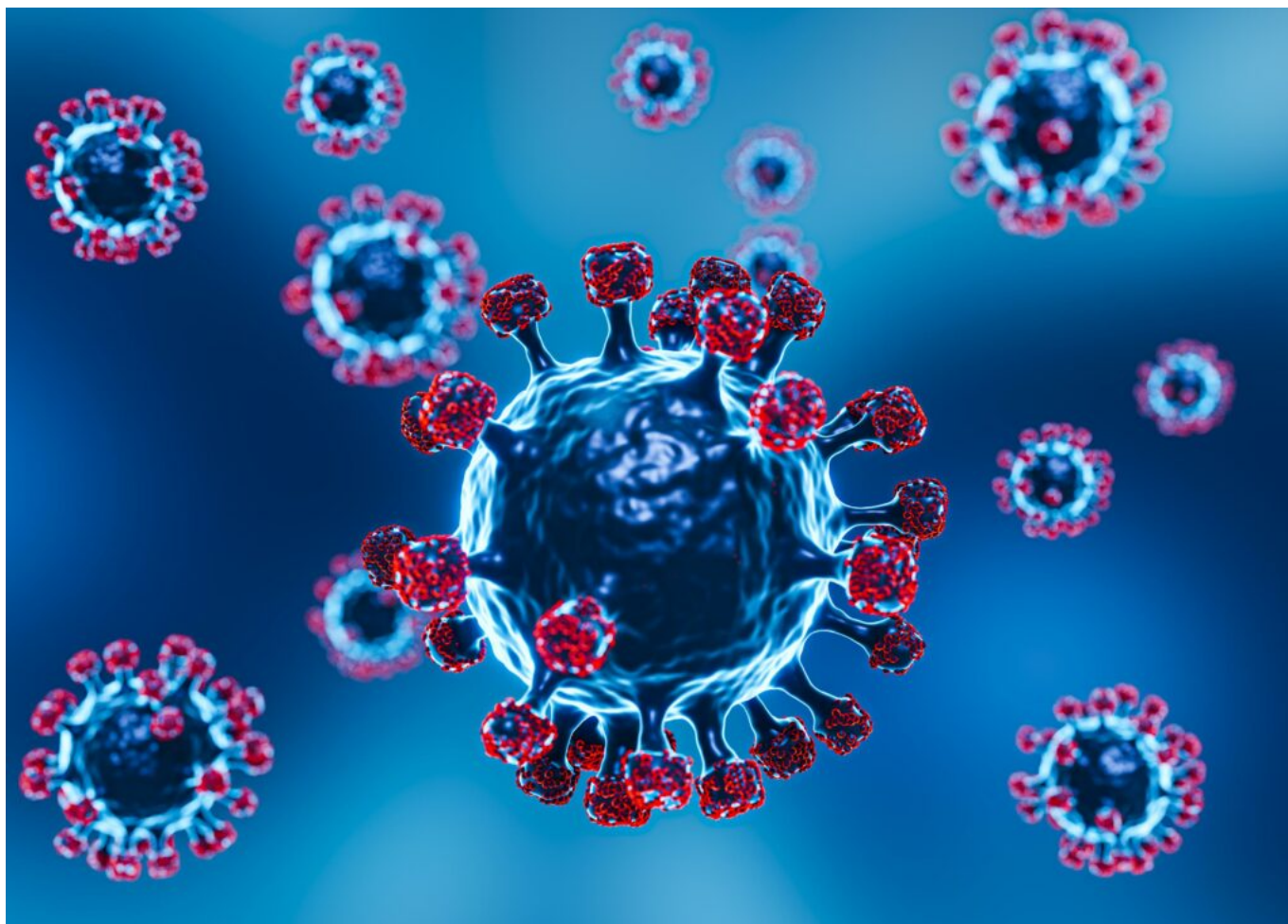

Lors de la semaine 28 (du lundi 11 au dimanche 17 juillet), le taux d'incidence du Covid s'établit à 1 047 cas pour 100 000 habitants. Une légère baisse par rapport à la semaine 27, qui enregistrait 1 149 cas.

Malgré une diminution par rapport à la semaine précédente, tous les territoires du département sont concernés par une hausse du taux d'incidence, à l'exception des zones du pays réuni d'Orange (-12,38%), d'Aygues-Ouvèzes en Provence (-9,07%), du pays des Sorgues et des Monts de Vaucluse (-7,83%) et de Vaison Ventoux (-6,55%), qui enregistrent une diminution du taux d'incidence (voir tableau ci-dessous).

Ecrit par le 23 février 2026

EPCI		Evolution du tx d'incidence sur 14 jours	
1	CA du Grand Avignon (COGA)	1,64 %	↗
2	CA Ventoux-Comtat-Venaissin (COVE)	12,86 %	↗
3	CA Luberon monts de Vaucluse	4,69 %	↗
4	CC des Sorgues du Comtat	11,24 %	↗
5	CC du Pays Réuni d'Orange	-12,38 %	↘
6	CC du Pays des Sorgues et des Monts de Vaucluse	-7,83 %	↘
7	CC Pays d'Apt-Luberon	31,43 %	↗
8	CC Territoriale Sud Luberon	8,32 %	↗
9	CC Rhône Lez Provence	19,71 %	↗
10	CC Enclave des Papes – Pays de Grignan	25,64 %	↗
11	CC Aygues-Ouvèzes en Provence (CCAOP)	-9,07 %	↘
12	CC Vaison Ventoux	-6,55 %	↘
13	CC Ventoux Sud	52,49 %	↗
14	Pertuis	18,70 %	↗

Malgré une légère baisse dans certaines zones, le taux d'incidence de tous les territoires de Vaucluse est à la hausse.

Aujourd'hui, 240 personnes sont hospitalisées, dont 169 en hospitalisation conventionnelle (+77 personnes en 14 jours) et 69 en soins de suite et réadaptation (+31 personnes en 14 jours). Ces chiffres sont supérieurs à ceux enregistrés en [semaine 26](#).

Actuellement, 2 personnes sont en réanimation et soins intensifs (+2 personnes en 14 jours), leur moyenne d'âge est de 68 ans. Concernant la mortalité, 4 décès supplémentaires sont à déplorer la semaine dernière. Au total, depuis le début de la pandémie, 1613 décès ont été enregistrés, dont 1399 à l'hôpital et 214 en Ehpad.

Enfin, côté vaccination, on constate une légère hausse du nombre de Vauclusiens ayant reçu une dose de vaccin dans le département, une 2^e dose ou la dose de rappel. Pour rappel, un centre de vaccination et de dépistage est mis en place jusqu'au 29 juillet sur le site Sainte-Marthe de l'université d'Avignon intra-muros. Le centre est accessible sans rendez-vous, du lundi au vendredi, de 10h à 14h.

J.R.

Ecrit par le 23 février 2026

Covid en Vaucluse : le taux d'incidence toujours en hausse



Le taux d'incidence du Covid [continue sa hausse en Vaucluse](#). Lors de la semaine 26 (du lundi 27 juin au dimanche 3 juillet), le taux d'incidence du Covid s'établit à 989 cas pour 100 000 habitants, contre 579 cas la semaine 25.

Si tous les territoires du département sont concernés, c'est dans les zones de Sud Luberon (336,32%), des Sorgues du Comtat (+326,24%), et de Ventoux Sud (248,08%) que l'on trouve les plus fortes hausses des taux d'incidence (voir tableau ci-dessous).

Ecrit par le 23 février 2026

EPCI		Evolution du tx d'incidence sur 14 jours	
1	CA du Grand Avignon (COGA)	169,61 %	↗
2	CA Ventoux-Comtat-Venaissin (COVE)	181,02 %	↗
3	CA Luberon monts de Vaucluse	153,97 %	↗
4	CC des Sorgues du Comtat	326,64 %	↗
5	CC du Pays Réuni d'Orange	138,97 %	↗
6	CC du Pays des Sorgues et des Monts de Vaucluse	189,76 %	↗
7	CC Pays d'Apt-Luberon	233,58 %	↗
8	CC Territoriale Sud Luberon	336,32 %	↗
9	CC Rhône Lez Provence	190,85 %	↗
10	CC Enclave des Papes – Pays de Grignan	122,99 %	↗
11	CC Avgues-Ouvèzes en Provence (CCAOP)	220,11 %	↗
12	CC Vaison Ventoux	204,34 %	↗
13	CC Ventoux Sud	248,08 %	↗
14	Pertuis	242,01 %	↗

Tous les territoires de Vaucluse sont à la hausse.

Aujourd'hui, 130 personnes sont hospitalisées, dont 92 en hospitalisation conventionnelle (+33 personnes en 14 jours) et 38 en soins de suite et réadaptation (+4 personnes en 14 jours). Actuellement, plus personne ne se trouve en réanimation et soins intensifs (-1 personne en 14 jours).

Pour rappel, le pic du nombre de personnes hospitalisées pour Covid a eu lieu le 17 novembre 2020, avec 526 personnes hospitalisées.

Côté mortalité, trois décès supplémentaires sont à déplorer la semaine dernière. Au total, depuis le début de la pandémie, 1606 décès ont été enregistrés, dont 1 392 à l'hôpital et 214 en Ehpad.

Ouverture d'un centre de vaccination à l'université

Le nombre de Vauclusiens ayant reçu une dose de vaccin dans le département est en légère hausse et s'élève à 428 182, soit 76,3% (contre 81,2% au niveau national). Ils sont 422 280 à avoir reçu une 2^e dose, soit 75,3% (contre 79,8% au niveau national). Concernant la dose de rappel, ils sont 55,4% dans le Vaucluse contre 59,9% au niveau national.

Avec le début du festival d'Avignon, [les services de la préfecture de Vaucluse renforcent le dispositif sanitaire](#) durant toute la durée des festivités. Un centre de vaccination et de dépistage est mis en place sur le site Sainte-Marthe de l'université d'Avignon intra-muros. Le centre est accessible sans rendez-vous du 7 au 29 juillet, du lundi au vendredi (interruption du dispositif les 14 et 15 juillet), de 10h à 14h.

Egalement, 20 pharmacies, dont neuf en centre-ville, proposent de réaliser des tests et vaccinations.

Enfin, concernant le port du masque, si aucune obligation n'est à l'ordre du jour, il reste toujours très fortement conseillé.

Ecrit par le 23 février 2026



- 1** Pharmacie rue des Marchands
vaccination et dépistage – **SANS RDV**
lundi au samedi : 9h30-19h30
29 rue des Marchands
04 90 82 27 91
- 2** Pharmacie Saint-Agricol
lundi au samedi – **SANS RDV**
9h-18h (vaccination) et 9h-18h30 (dépistage)
13 rue Saint-Agricol
Tél. 04 90 82 14 20
- 3** Grande pharmacie Grégoire
vaccination et dépistage – **SANS RDV**
lundi au samedi : 9h-19h
7 rue de la République
Tél. 04 90 80 79 79
- 4** Pharmacie principale
vaccination **SUR RDV** et dépistage **SANS RDV**
lundi au samedi : 10h-12h et 15h-18h
25 rue de la République
Tél. 04 90 80 66 06
- 5** Pharmacie des Corps Saints
dépistage – **SUR RDV**
lundi au vendredi : 9h30-12h et 14h30-18h
samedi : 9h30-12h
13 rue Henri Fabre - Tél. 04 90 82 55 17
- 6** Grande Pharmacie des Halles
vaccination **SANS RDV** et dépistage **SUR RDV**
lundi au samedi : 9h30-12h30 et 14h30-18h30
52 rue Bonneterie
04 90 82 54 27
- 7** Centre de dépistage – Bioaxiome
dépistage – **SANS RDV**
lundi au vendredi : 9h-18h
samedi : 7h30-12h
1 rue Saint-Jean-Le-Vieux
- 8** Pharmacie Roux
vaccination et dépistage – **SANS RDV**
lundi au samedi : 9h-19h
7 rue Portail Matheron
Tél. 04 90 27 19 59
- 9** Pharmacie Jacquet- Francillon
vaccination **SUR RDV** et dépistage **SANS RDV**
lundi au samedi : 8h30-12h et 14h-19h30
4 rue Carreterie
Tél. 04 90 27 19 59
- 10** Centre de dépistage et de vaccination de l'Université
lundi au vendredi : 10h-14h – **SANS RDV**
site Sainte Marthe (Arendt)
accès à l'angle des rues de Rascas et Pasteur
Centre de dépistage et de vaccination exceptionnel mis en place pour le festival
- 11** Pharmacie de l'Université
vaccination et dépistage – **SUR RDV**
lundi au vendredi : 10h-11h50 et 14h30-18h30
10 route de Lyon
Tél. 04 90 82 25 38

Ecrit par le 23 février 2026

Avec le début du festival d'Avignon, les services de la préfecture de Vaucluse renforcent le dispositif sanitaire durant toute la durée des festivités © DR

Animaux : 'Gare à la rage'



Le ministère de l'Agriculture et de la Souveraineté alimentaire lance une campagne de sensibilisation à l'attention des voyageurs, afin de rappeler les consignes de prévention vis à vis de la rage et les démarches à effectuer impérativement avant de voyager à l'étranger avec son animal de compagnie. La campagne rappelle également l'importance d'être extrêmement vigilant en cas de morsure, dans les pays où la rage est largement présente.

La France est régulièrement confrontée à des cas de rage liés à des importations illégales d'animaux de compagnie en provenance de pays où la maladie reste endémique. Par exemple, en février 2020, un cas de rage a ainsi été détecté chez un chiot ramené du Maroc via l'Espagne. Une fois les symptômes apparus, la rage est toujours mortelle. Dans le monde, la rage tue une personne toutes les dix minutes.

Ecrit par le 23 février 2026

Pour prévenir de l'introduction de la maladie et sa propagation, des moyens existent et des bons gestes sont à adopter :

Lors d'un séjour à l'étranger dans un pays à risque, il est recommandé de ne pas toucher un animal inconnu et il est strictement déconseillé de le ramener avec soi. L'animal peut être infecté par la rage et transmettre la maladie à des personnes ou à d'autres animaux. Par mesure de précaution, il convient de se renseigner sur les conditions sanitaires d'introduction ou d'importation d'animaux de compagnie en France auprès des autorités françaises (ambassade de France, services vétérinaires départementaux, ministère de l'Agriculture).

Pour voyager avec son animal de compagnie, des démarches préalables sont obligatoires (leur non-respect est passible de sanctions pénales) :

- o Il convient de prendre contact avec son vétérinaire suffisamment tôt avant le départ (de 1 à 4 mois selon la destination) ;
- o Votre animal doit être identifié et accompagné de son passeport à jour ;
- o Les vaccins de votre animal doivent être à jour, notamment celui contre la rage ;
- o Une prise de sang pour réalisation du titrage sérique des anticorps antirabiques est nécessaire avant de se rendre dans certains pays à risque de rage.

Les vétérinaires sont en première ligne dans le dispositif de surveillance et de détection d'éventuels cas de rage. Ils sont les interlocuteurs privilégiés pour accompagner les propriétaires d'animaux dans la prévention de la maladie.

Pays à risque au regard de la rage : [La liste des pays concernés](#)

Procédure d'accueil des chiens et chats de compagnie accompagnant leurs propriétaires en provenance d'Ukraine

Un dispositif dérogatoire pour un accueil d'urgence des animaux de réfugiés ukrainiens et une prise en charge des frais vétérinaires a été mis en place afin de prévenir tout risque sanitaire lié à des entrées d'animaux sur le territoire national. Il est d'autant plus essentiel que l'Ukraine n'est pas indemne de la rage.

Vétérinaires Pour Tous, la Fondation Brigitte Bardot et les cabinets vétérinaires s'associent pour couvrir intégralement le coût de cette surveillance et les soins vétérinaires des animaux de réfugiés.

Pour en savoir plus : [ici](#)

Festival d'Avignon 2022 : les dispositifs de

Ecrit par le 23 février 2026

sécurité et le protocole sanitaire renforcés



Mercredi 29 juin, [Bertrand Gaume](#), préfet de Vaucluse, et [Cécile Helle](#), maire d'Avignon, ont présenté, avec l'ensemble des services concernés, les dispositifs de sécurité et le protocole sanitaire déployés pour assurer la sécurité des citoyens et des participants lors du [Festival d'Avignon](#) et du [Off](#), édition 2022, qui se tiendra du 7 au 30 juillet.

« La rentrée en festival s'opère dans un contexte spécial », a commenté le préfet de Vaucluse. Afin d'assurer le bon déroulement de l'édition 2022 du [Festival d'Avignon](#) et du [Off](#), qui se tiendra du 7 au 30 juillet dans une période encore fragilisée par la crise sanitaire, les services de l'état, la [ville d'Avignon](#), les organisateurs, les forces de l'ordre, l'[agence régionale de santé PACA](#), le [SDIS 84](#), la délégation militaire départementale, et l'association [Croix Blanche](#) coordonnent et renforcent leurs dispositifs de sécurité.

Dans ce cadre, [Bertrand Gaume](#), préfet de Vaucluse, et [Cécile Helle](#), maire d'Avignon, ont présenté,

Ecrit par le 23 février 2026

mercredi 29 juin avec l'ensemble des services concernés, les dispositifs de sécurité et le protocole sanitaire déployés pour assurer la sécurité des citoyens et des participants lors du Festival d'Avignon et du Off.

La sécurisation de l'espace public renforcé

Afin de garantir la sécurité de chacun, la police nationale et la police municipale d'Avignon déploieront un dispositif coordonné pour toute la durée du Festival. Le dispositif comprend notamment : le renfort d'unités de forces mobiles en complément des effectifs des polices nationale et municipale ; la sectorisation de l'intra-muros et la sécurisation des parties piétonnes ; des contrôles d'identité aléatoires dans l'espace public ; la mise en place de patrouilles pédestres.

Les polices nationale et municipale bénéficieront du soutien opérationnel du groupement de gendarmerie de Vaucluse, de la délégation militaire départementale, du service départemental d'incendie et secours, d'agents privés de sécurité, ainsi que des associations agréées de sécurité civile en Vaucluse.

Dans le cadre de l'opération sentinelle, la délégation militaire départementale accueillera un renfort de militaires en patrouille permanente. Un dispositif de brouillage sera également utilisé afin d'assurer le respect de l'interdiction de survol de la ville par des drones.

« Pour mieux se retrouver, il faut continuer d'être vigilant. »

Bertrand Gaume, préfet de Vaucluse.

Un contrôle systématique des lieux de spectacle

En prévention, des visites techniques et des commissions de sécurité dans les lieux de spectacle ont été effectuées par les services de l'état, de la ville d'Avignon et par le SDIS. Dès le mois de mai 2022, la moitié des effectifs de préventionnistes du SDIS 84 a été mobilisée sur le contrôle des lieux de spectacle.

Sur l'ensemble des sites, il est demandé aux organisateurs et aux responsables des lieux de spectacle : un contrôle systématique des espaces ouverts au public par les responsables d'accueil avant l'entrée du public ; un contrôle visuel systématique des scènes et des gradins avant l'entrée du public ; des panneaux 'Vigipirate' apposés aux entrées du public ; un contrôle visuel systématique des sacs.

Sur certains sites, dont la Cour d'honneur du Palais des papes, des agents de sécurité, d'une société privée de sécurité agréée, contrôleront les accès.

Pendant toute la durée du Festival, le SDIS renforcera son dispositif opérationnel positionné au centre de secours d'Avignon. Il sera articulé avec le dispositif prévisionnel de secours (DSP), armé par le comité départemental des secouristes français de la croix rouge, et se déploiera de 12h à 2h du matin afin de réaliser les gestes de premiers secours.

Une limitation de la circulation

Un plan de piétonnisation et un accès réglementé, limitant la circulation automobile dans l'intra-muros et favorisant les déplacements doux, sera mis en place par la ville d'Avignon durant toute la durée du Festival. 20 agents de surveillance seront déployés par la ville pour assurer le filtrage aux sept portes

Ecrit par le 23 février 2026

d'entrée et aux neuf portes de sortie.

La circulation des véhicules à moteur sera interdite sur certaines voies : rue Molière, place des Corps Saints, rue Henri Fabre, rue Viala, rue Saint-Agricol...

Cécile Helle, maire d'Avignon, a rappelé la mise en place du dispositif Lapi, géré par le centre d'information et de régulation des aires piétonnes et du stationnement (CIRAPS) : « ce dispositif remplace le système de badge par un système de lecture de plaque, après enregistrement préalable de la plaque d'immatriculation des véhicules ».

Concernant le stationnement, 5 090 places de stationnement gratuit seront disponibles dans cinq parkings relais : parking des Italiens, de l'île Piot, de René Char, de l'Amandier et du Carrefour Courtine. Des navettes assureront la liaison jusqu'au centre-ville.

« Il vaut mieux tolérer un masque pendant deux à trois heures de spectacle que d'attraper un virus qui peut causer la mort et avoir des conséquences économiques. »

Bertrand Gaume, préfet de Vaucluse.

Des centres de dépistage et de vaccination éphémères

Dans le contexte de forte reprise épidémique liée aux sous-variants d'Omicron, BA4 et BA5, le protocole sanitaire est renforcé, pendant toute la durée du festival, afin de concilier le bon déroulement des festivités avec les impératifs sanitaires.

Le dispositif sanitaire est renforcé avec l'ouverture d'un centre éphémère de dépistage, sur la place Pie au laboratoire Bioaxiome, et de vaccination, sur le site Sainte-Marthe - Arendt de l'Université d'Avignon. Ces centres de dépistage et de vaccination seront accessibles sans rendez-vous.

Egalement, 20 pharmacies, dont neuf en centre-ville, proposeront de réaliser des tests et vaccinations durant le festival.

A de nombreuses reprises, le préfet de Vaucluse, Bertrand Gaume, a rappelé que « dans le contexte de forte reprise épidémique, le port du masque est fortement recommandé dans les situations de promiscuité et de brassage de population, dans les lieux d'affluence importante même en extérieur et dans tous les lieux clos, les théâtres y compris ».

Evidemment, le protocole établi n'est pas définitif et peut évoluer selon la situation sanitaire. En lien avec l'agence régionale de santé et si la situation sanitaire l'exigeait, le préfet de Vaucluse est en mesure de prendre des mesures spécifiques destinées à protéger la population.

L'ensemble des éléments d'information sur les dispositifs de sécurité, la circulation mise en place et le protocole sanitaire sont en ligne sur les sites internet de la [préfecture de Vaucluse](#) et de la [ville d'Avignon](#).

Ecrit par le 23 février 2026

Covid en Vaucluse : rebond de l'épidémie et ouverture d'un centre à l'université



Taux d'incidence pour 100 000 hab. par EPCI
du lundi 13 au dimanche 19 juin 2022

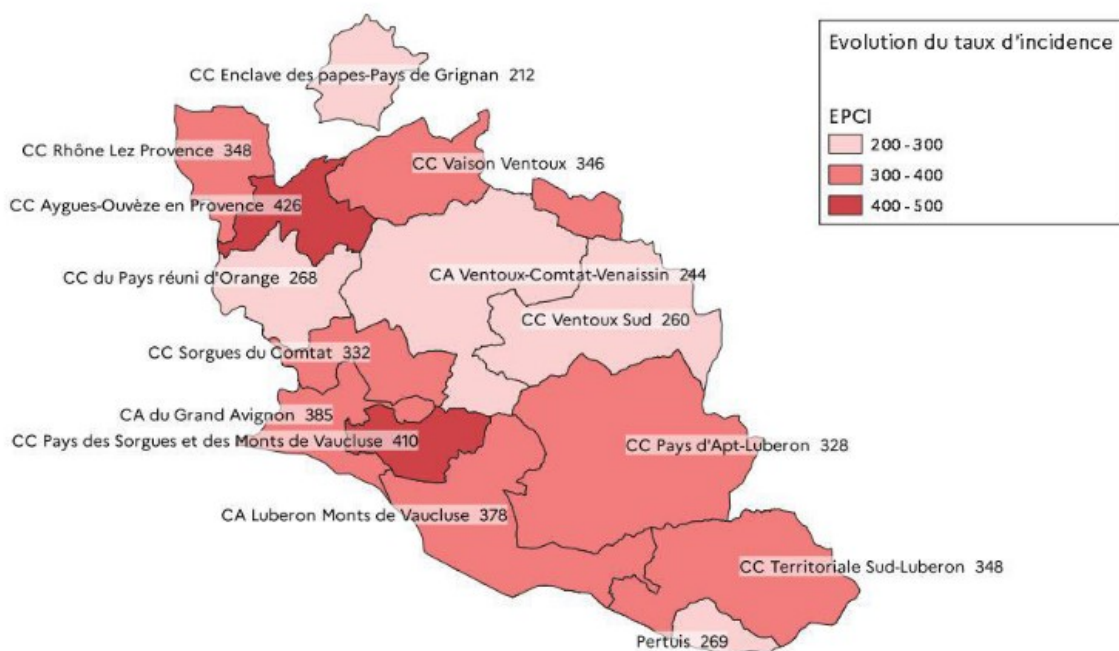

Taux d'incidence départemental pour la semaine 24 : 409

Après avoir atteint son niveau le plus bas, fin mai, en Vaucluse (174), le taux d'incidence du Covid pour 100 000 habitants enregistre une hausse soutenue en semaine 24 (du lundi 13 au dimanche 19 juin) pour se situer désormais à 335 (chiffre rectifié après avoir été annoncé à 409 initialement). On reste cependant encore très loin du pic enregistré en semaine 4 (3 624).

Si tous les territoires du département sont concernés c'est dans la zone de Ventoux-Sud (+225%), de l'Enclave des papes-Pays de Grignan (+171,88%), de Vaison-Ventoux (+162,12%) que l'on trouve les plus fortes hausses des taux d'incidence (voir carte ci-dessus).

Aujourd'hui, 94 personnes sont hospitalisées dont 1 en réanimation et soins intensifs (moyenne d'âge 57

Ecrit par le 23 février 2026

ans, 0 patient vacciné), 59 en hospitalisation conventionnelle (+5 personnes en 14 jours) et 34 en soins de suite et réadaptation (-11 personnes en 14 jours).

Pour rappel, le pic du nombre de personnes hospitalisées pour Covid a eu lieu le 17 novembre 2020, avec 526 personnes hospitalisées.

Côté mortalité, deux décès supplémentaires sont à déplorer la semaine dernière. Au total, depuis le début de la pandémie on a enregistré 1 602 décès dont 1 388 à l'hôpital et 214 en Ehpad.

Ouverture d'un centre de vaccination à l'université

Le nombre de Vauclusiens ayant reçu une dose de vaccin dans le département s'élève à 427 788, soit 76,3% (contre 81,1% au niveau national). Ils sont 421 874 à avoir reçu une 2^e dose (75,2% contre 79,8% au niveau national). Le décrochage est plus important avec la 3^e dose : 55,1% dans le Vaucluse (309 372 personnes) contre 59,7% pour la moyenne française.

Avec l'arrivée du festival d'Avignon, les services de la préfecture de Vaucluse vont ouvrir un centre de vaccination et de dépistage dans les locaux de l'université Sainte-Marthe dans l'intra-muros d'Avignon. Il sera ouvert du 7 au 29 juillet 2022, du lundi au vendredi (interruption du dispositif les 14 et 15 juillet), de 10h à 14h.

Un numéro dédié aux professionnels du spectacle pour un dépistage prioritaire auprès du laboratoire Bioaxiome (06 42 92 58 13) est également mis en place. Cette ligne sera opérationnelle dès le 27 juin jusqu'au 30 juillet prochain.

Enfin, concernant les spectateurs, si aucune obligation ne semble encore à l'ordre du jour, ces derniers devraient être fortement incités à porter le masque durant les représentations.

L.G.

Le Codes 84 propose une formation pour les encadrants de service sanitaire

Ecrit par le 23 février 2026



Le comité départemental d'éducation pour la santé de Vaucluse ([Codes 84](#)) propose trois sessions de trois jours de formation, à partir du 27 juin, pour tous les professionnels encadrants des étudiants en service sanitaire.

Dans le cadre du dispositif régional de soutien aux politiques et aux interventions en prévention et promotion de la santé (DRS), les Comités de la région PACA proposent une [nouvelle formation](#), avec le soutien de l'agence régionale de santé ([ARS](#)) PACA.

Cette formation vise à fournir aux professionnels des repères et des outils pour aider leurs étudiants en service sanitaire à construire des actions à destination des publics, à les mettre en place et à les évaluer. Cette formation s'adresse à tous les professionnels encadrants des étudiants en lien avec la mise en place du service sanitaire : enseignants, directeurs, responsables pédagogiques, référents service sanitaire... de toute la région PACA.

La formation n'étant pas proposée dans le Vaucluse cette année, les personnes intéressées peuvent choisir la session qui leur convient, sous réserve de disponibilité.

Contacts

Session 1 à Marseille, les 4, 5 et 11 juillet

[Aichatou Camara](#), directrice adjointe CODEPS 13 - aichatou.camara@codeps13.org - 06 66 64 78 59.



Ecrit par le 23 février 2026

Session 2 à Cannes ou Fréjus, les 4, 5 et 12 juillet

[Franck Helye](#), chargé de mission - formation@codes83.org - 04 94 89 47 98.

Session 3 à Gap les 27, 28 juin et 4 juillet

[Alexandre Nozzi](#), directeur adjoint - alexandre.nozzi@codes05.org - 04 92 53 58 72.

Pour plus d'informations, contactez les responsables de formation au 04 90 81 02 41 ou sur www.codes84.fr. Inscription sur <https://forms.office.com/r/XWGcCmPCrN>.

J.R.

Les pays dans lesquels la variole du singe a été détectée

Ecrit par le 23 février 2026

Où la variole du singe a été détectée

Distribution des cas de variole du singe détectés du 13 au 26 mai 2022 et pays où le virus est endémique

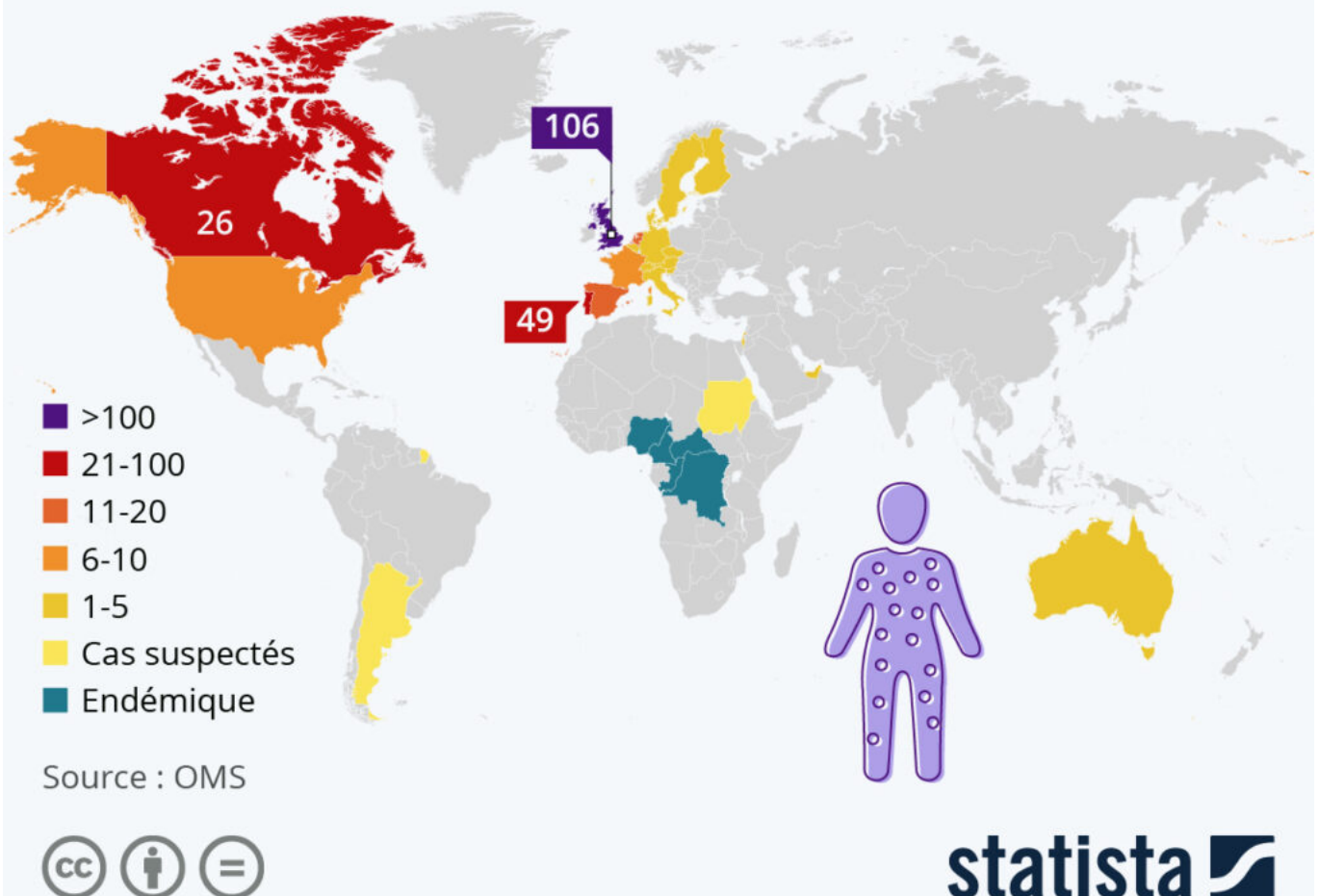

La variole du singe a fait son apparition dans plusieurs endroits du monde courant mai, notamment dans des régions où ce virus n'est pas présent habituellement. Alors qu'il existe actuellement plusieurs épidémies d'ampleur similaire, comme la fièvre hémorragique en Irak ou la peste bubonique en République démocratique du Congo, la variole du singe a attiré l'attention des médias et du public car elle semble se propager dans les pays d'Europe et d'Amérique du Nord.

Ecrit par le 23 février 2026

Selon les [données](#) de l'OMS (en date du 26 mai 2022), le Royaume-Uni comptait le plus grand nombre de cas enregistrés dans un pays où le virus n'est pas endémique, avec plus de cent personnes ayant contracté la maladie. Les deux autres pays occidentaux les plus touchés à la même date étaient le Portugal et le Canada. Contrairement au [Covid-19](#), qui était une maladie nouvelle chez l'homme, la variole du singe est déjà connue depuis plus de cinquante ans. Si la situation actuelle est inhabituelle en raison du nombre de pays touchés par l'épidémie, les infections restent bénignes dans la plupart des cas et l'OMS ne se dit « pour le moment » pas préoccupée par la possibilité d'une [pandémie mondiale](#).

Ces dernières années, une hausse du nombre de cas avait été constatée dans les pays où la variole du singe est endémique chez les animaux sauvages. C'est la République démocratique du Congo qui a enregistré le plus grand nombre d'infections en 2022, avec 1 284 cas confirmés entre le 1er janvier et le 8 mai, dont 58 décès. Le Nigeria, avec 46 cas (aucun décès) entre le 1er janvier et le 30 avril, puis le Cameroun, avec 25 cas signalés (dont 9 décès), sont les deux autres pays africains les plus affectés depuis le début de l'année.

L'une des raisons avancée par les experts pour expliquer cette flambée épidémique est la diminution de la protection des populations par les vaccins antivarioliques. La variole, qui appartient à la même famille que la variole du singe, [a été éradiquée](#) dans les années 1980 grâce à une campagne de vaccination massive. De nos jours, l'absence d'immunité chez les jeunes générations qui n'ont pas reçu ce vaccin fait que la variole du singe parvient à trouver davantage d'hôtes pour se répandre.

Comme le rappelle [National Geographic](#), d'autres causes, telle que l'[intensification de la déforestation](#), concourent également à exposer un plus grand nombre de personnes aux virus. L'abattage des forêts au profit des surfaces agricoles a pour effet de rapprocher les humains des animaux sauvages infectés, augmentant les chances de saut d'espèce pour les virus. Avec le tourisme et l'interconnexion accrue de la planète, la propagation des maladies se fait aussi beaucoup plus facilement et rapidement à travers le globe.

De Tristan Gaudiaut pour [Statista](#)

Des groupes de paroles pour ceux qui souffrent de Covid long

Ecrit par le 23 février 2026

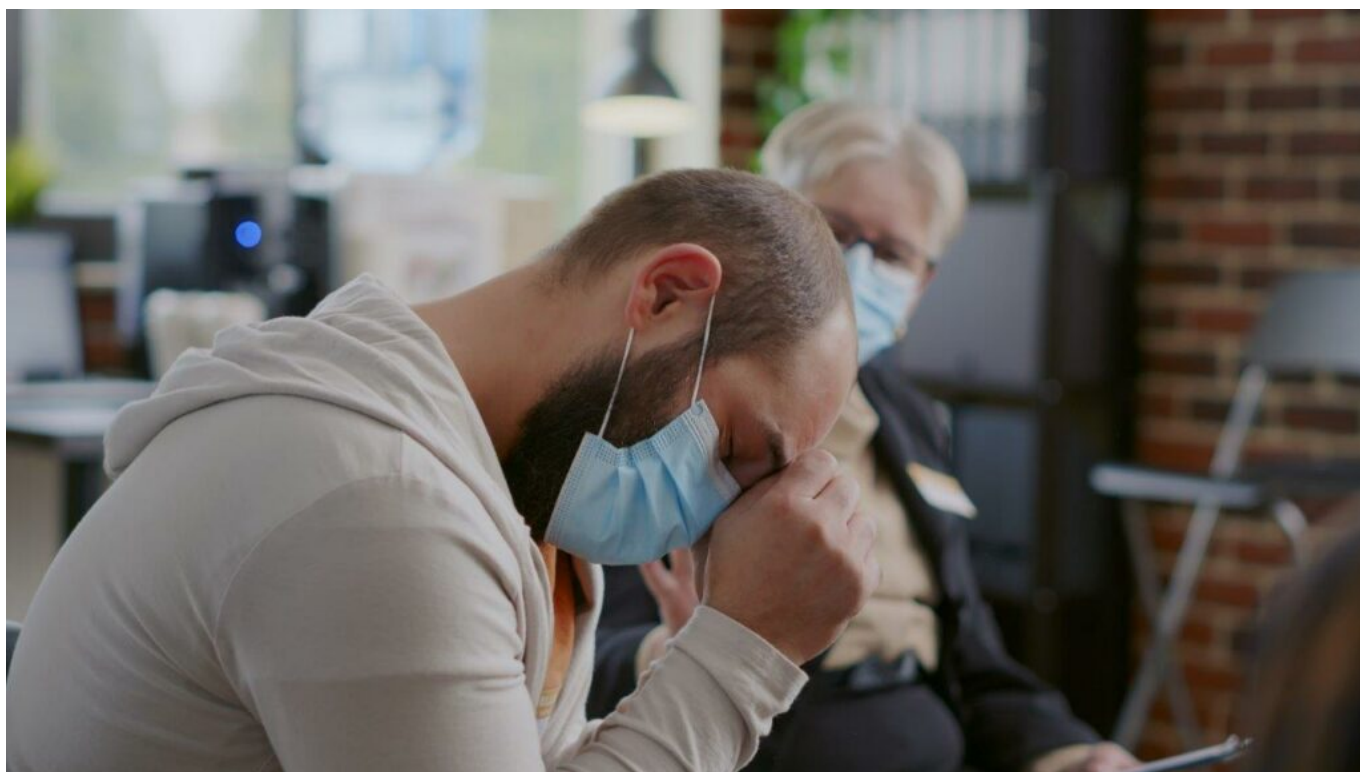

[Le Codes](#) (Comité départemental d'éducation pour la santé) de Vaucluse organise des groupes de paroles et des ateliers pratiques pour des personnes atteintes de Covid long à compter du 24 mai 2022.

Destiné à ceux qui ont contracté le virus du Covid depuis au moins 4 semaines et qui constatent que les symptômes se prolongent, ces différents temps de soutien, d'écoute et d'information se décomposent en une séance de présentation de 30 mn, 3 séances de groupe de parole de 1h30 et de 4 ateliers thématiques ouverts à tous (troubles respiratoires, troubles de l'odorat et du goût, troubles de l'attention et de la mémoire et fatigue chronique).

Ces ateliers ont été conçus par la délégation de Vaucluse de l'ARS Paca avec l'appui du Codes 84, des DAC (Dispositif d'appui à la coordination), l'avis des patients experts de [l'association #apresJ20](#) et la mobilisation de professionnels investis dans cette problématique de santé.

[Cliquez ici pour consulter le détail du programme.](#)

Codes de Vaucluse. 57 av. Pierre Sépard. Avignon. 04 90 81 02 41. www.codes84.fr

Ecrit par le 23 février 2026

Que devient le Covid en Vaucluse ?



Taux d'incidence pour 100 000 hab. par EPCI
du lundi 02 au dimanche 08 mai 2022

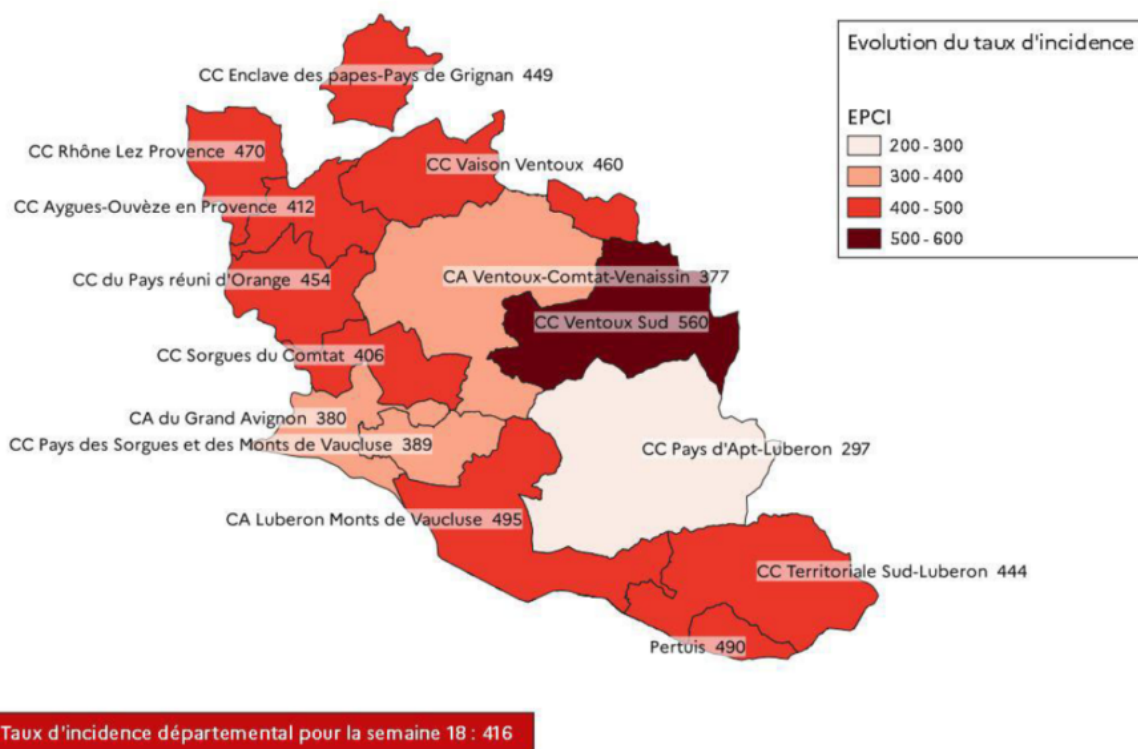

Plus fort qu'Olivier Véran et le professeur Raoult réunis, Vladimir Poutine a réussi à faire disparaître le Covid avec son 'opération militaire spéciale' en Ukraine. Malgré tout, le virus est toujours présent en Vaucluse. Petit point sur le niveau de la pandémie dans le département.

Lors de la semaine 18 (du lundi 2 mars au dimanche 8 mai) le taux d'incidence du Covid s'est établi à 416 cas pour 100 000 habitants, contre 550 la semaine précédente. Un chiffre, en baisse constante depuis la semaine 13 (1 318), qui est aussi le plus faible taux de contamination dans le département en 2022 (le pic ayant été atteint en semaine 4 avec 3 624 cas pour 100 000 habitants). Actuellement, le taux d'incidence dans le Vaucluse est équivalent à celui des plus hauts pics connus durant l'automne dernier (en semaine 12, 13 et 14 avec respectivement 436, 483 et 404 cas).

Dans les territoires, toutes les intercommunalités sont à la baisse malgré des écarts importants : -67,15%

Ecrit par le 23 février 2026

pour pays d'Apt-Luberon d'un côté et -29,23% pour Vaison-Ventoux à l'autre extrémité de ces chiffres (voir tableau ci-dessous).

EPCI		Evolution du tx d'incidence sur 14 jours	
1	CA du Grand Avignon (COGA)	-44,93 %	↘
2	CA Ventoux-Comtat-Venaissin (COVE)	-47,64 %	↘
3	CA Luberon monts de Vaucluse	-35,96 %	↘
4	CC des Sorgues du Comtat	-39,13 %	↘
5	CC du Pays Réuni d'Orange	-36,50 %	↘
6	CC du Pays des Sorgues et des Monts de Vaucluse	-51,68 %	↘
7	CC Pays d'Apt-Luberon	-67,15 %	↘
8	CC Territoriale Sud Luberon	-52,72 %	↘
9	CC Rhône Lez Provence	-37,83 %	↘
10	CC Enclave des Papes – Pays de Grignan	-40,84 %	↘
11	CC Aygues-Ouvèzes en Provence (CCAOP)	-56,45 %	↘
12	CC Vaison Ventoux	-29,23 %	↘
13	CC Ventoux Sud	-29,56 %	↘
14	Pertuis	-46,62 %	↘

Au niveau des hospitalisations, le Vaucluse a comptabilisé 66 personnes hospitalisées en moins. A ce jour, 190 personnes sont donc désormais hospitalisées dont 3 en réanimation et soins intensifs (moyenne d'âge 60 ans, 0 patient vacciné), soit 2 personnes en moins en 14 jours, 112 en hospitalisation conventionnelle (-68 personne en 14 jours) et 75 en soins de suite et réadaptation (+4 personnes en 14 jours). Par ailleurs, 5 personnes sont décédées durant la semaine 18. Cela porte à 1 582 le nombre de décès en Vaucluse depuis le début de l'épidémie dont 1 368 décès à l'hôpital 214 en Ehpad.

Enfin, plus il y a de doses moins les Vauclusiens répondent présents. Ils sont ainsi 426 914 à avoir reçu une 1^{re} dose (76,1% de la population départementale), 420 956 pour le 2^e dose (75%) et plus que 305 987 pour la 3^e dose (54,5%). Des chiffres en 'décrochage' avec les moyennes nationales qui s'établissent respectivement à 81%, 79,6% et 59,2%.