Les Petites Affiches de Vaucluse depuis 1839

Ecrit par le 18 décembre 2025

Rotary d'Avignon : 1 000€ pour les Blouses roses

Le Rotary d'Avignon vient de remettre un chèque de 1 000€ à l'antenne vauclusienne de l'association 'Les Blouses roses'.

Fondée à Grenoble en 1944 par Marguerite Perrin afin de lutter contre l'isolement des jeunes tuberculeux, Les Blouses roses œuvrent aujourd'hui principalement auprès des enfants hospitalisés et des personnes âgées en Ehpad (Etablissement d'hébergement pour personnes âgées dépendantes) avec

Les Petites Affiches de Vaucluse depuis 1839

Ecrit par le 18 décembre 2025

des jeux et des animations. « Elles écoutent, réconfortent, distraient les malades et apportent de la joie dans un quotidien de solitude ou de soins », explique la structure reconnue d'utilité publique qui regroupe 5 400 bénévoles présents dans 368 villes en la France. A ce titre, ces derniers interviennent dans 650 établissements de l'Hexagone.

5 000 personnes visitées dont 2 500 enfants

En Vaucluse, le comité d'Avignon des Blouses roses qui a vu le jour en 2006 compte près d'une trentaine de bénévoles présidés par Françoise Espenon.

« Nous ne sommes pas dans le soin mais dans l'animation », insiste la présidente en place depuis maintenant 3 ans qui rappelle « qu'aucune formation médicale est nécessaire pour s'investir dans l'association ».

En Vaucluse, la structure intervient régulièrement à l'hôpital d'Avignon ainsi que dans deux Ehpad de la cité des papes et un à Saint-Saturnin-lès-Avignon.

Avec le Covid-19 et les mesures de 'distanciation sociale', l'activité de l'association a brusquement ralenti depuis mars dernier. « En 2019, nous avons visité plus de 5 000 personnes dont 2 500 enfants », poursuit la présidente des Blouses roses d'Avignon.

Une atmosphère apaisée

De l'aveu même des personnels soignants, chaque fois que l'association est là, notamment au sein des urgences pédiatriques, l'atmosphère est plus apaisée.

Dernier action en date des Blouses roses : en décembre dernier elles se sont rendues à l'hôpital d'Avignon pour inaugurer les illuminations offertes par les Etablissements Leblanc à près d'une quarantaine d'hôpitaux en France.

A cette occasion, pour la première fois tous les services de la pédiatrie de l'établissement vauclusien ont pu ainsi bénéficier d'une quinzaine de guirlandes lumineuses et des quelques 90 boules roses et argentées afin d'agrémenter les couloirs, les halls d'entrée et les patios lors des fêtes de fin d'année.

« Ce chèque va nous permettre de financer des spectacles », précise Liliane Cayol Mione, vice-présidente des Blouses roses Avignon.

« Pour nous, il est important de soutenir des associations comme celle-ci, explique Christian Lacroix nouveau président du Rotary d'Avignon depuis l'été dernier.

Fondé en 1929 par l'industriel de Montfavet, Alexandre Poirson, le Rotary d'Avignon compte plus d'une trentaine de membres actifs. L'an dernier, le club a réalisé 25 actions locales afin de récolter des financements pour venir en aide à d'autres associations ou actions caritatives.

Les Petites Affiches de Vaucluse depuis 1839

Ecrit par le 18 décembre 2025

Pour la première fois en décembre dernier, l'hôpital d'Avignon a figuré parmi les établissements français à bénéficier de guirlandes de Noël dans le cadre d'un partenariat entre les Blouses roses et le groupe Leblanc illuminations. © DR – Blouses roses Avignon

---

Les cancers les plus fréquents en France

Les Petites Affiches de Vaucluse depuis 1839

Ecrit par le 18 décembre 2025

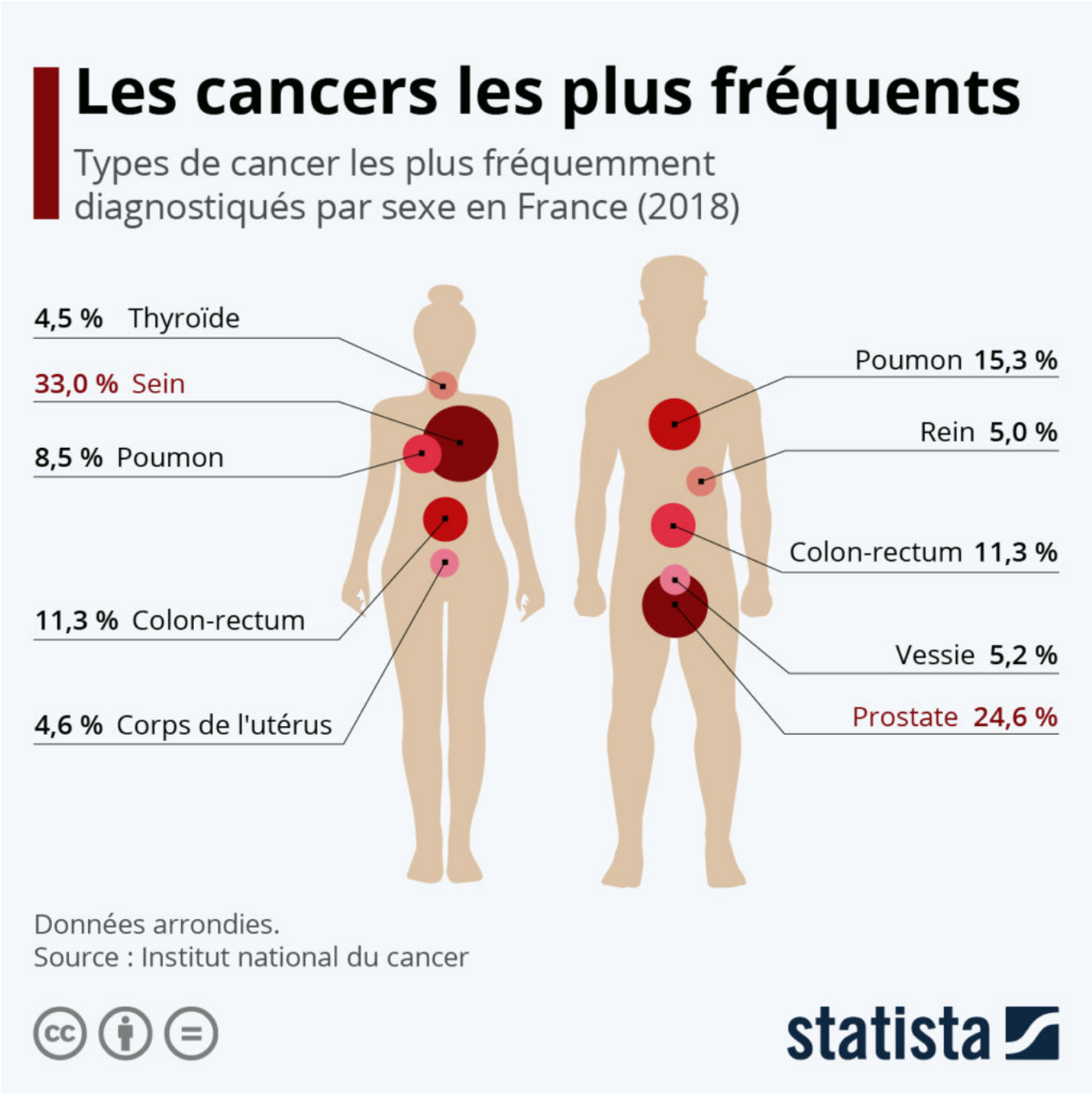

La Journée mondiale de lutte contre le cancer vient d'avoir lieu début février. Elle constitue l'initiative internationale de rassemblement menée par l'Union internationale contre le cancer (UICC) et vise à attirer une plus grande attention sur la maladie, de favoriser la prise de conscience, et d'accroître le soutien apporté au dépistage précoce et au traitement ainsi qu'aux soins palliatifs de la maladie.

Les Petites Affiches de Vaucluse depuis 1839

Ecrit par le 18 décembre 2025

Comme le montre notre infographie, basée sur les dernières données de l'Institut national du cancer, les types de cancer les plus diagnostiqués varient fortement selon le sexe en France. Le cancer du sein est de loin le plus fréquent chez la femme, représentant un cas recensé sur trois en 2018, devant le cancer colorectal (11,3 %) et le cancer du poumon (8,5 %). Chez l'homme, c'est en revanche le cancer de la prostate qui est le plus répandu (près de 25 % des cas), suivi par le cancer du poumon (15,3 %) et le cancer colorectal (11,3 %).

De Claire Jenik pour Statista

Covid : vers un renforcement des contrôles du respect du couvre-feu en Vaucluse

A l'approche des congés scolaires pour les trois zones, les forces de l'ordre ont renforcé leurs contrôles dans le Vaucluse. Dans ce cadre, des vérifications viennent d'avoir notamment lieu à Avignon et Pernes-les-Fontaines.

En fin de semaine dernière, le Vaucluse enregistrait une légère stabilisation sur un plateau haut de son taux d'incidence (238 pour 100 000 habitants) et de son taux de positivité (7,2%). Cette situation reste

Les Petites Affiches de Vaucluse depuis 1839

Ecrit par le 18 décembre 2025

fragile notamment en raison de l'apparition des variants, plus contagieux. La région Provence-Alpes-Côte d'Azur observe en outre une circulation virale toujours supérieure à celle enregistrée au niveau national.
« La situation sanitaire demeure préoccupante dans le département et nécessite, de la part de chacun, un strict respect des mesures ayant pour objectif de limiter la propagation du virus Covid-19, que sont les gestes barrières, les jauges applicables aux établissements recevant du public (ERP), et le couvre-feu entre 18h et 6h du matin, expliquent les services de la préfecture de Vaucluse. L'objectif du couvre-feu étant de limiter les rassemblements durant lesquels les mesures barrières sont moins bien appliquées et où le virus circule rapidement. »

Multiplication des opérations
A l'approche des congés scolaires pour les trois zones, les forces de l'ordre ont donc décidé de renforcer leurs contrôles dans le Vaucluse. Dans ce cadre, Bertrand Gaume, préfet de Vaucluse, s'est ainsi rendu vendredi dernier aux cotés de la direction départementale de la sécurité publique lors d'une opération de contrôle nocturne des établissements recevant du public et de contrôle de flux à Avignon.
Le lendemain c'est Didier François, sous-préfet de Carpentras qui s'est rendu de son côté sur un contrôle du couvre-feu conduit par le groupement de gendarmerie départementale au rond-point d'Intermarché à Pernes-les-Fontaines. Il s'agissait essentiellement de contrôler le respect du couvre-feu et de s'assurer que les conducteurs de véhicules en circulation disposaient bien de l'attestation adaptée à leur situation.
Au final, ce type d'opération devrait se multiplier dans le département dans les jours à venir.

Covid-19 : les maires de Vaucluse souhaitent que les pompiers volontaires puissent être aussi vaccinés

Les Petites Affiches de Vaucluse depuis 1839

Ecrit par le 18 décembre 2025

Alors qu'une campagne de vaccination a été réalisée début janvier pour une trentaine de sapeurs-pompiers actifs âgés de plus de 50 ans du Service départemental d'incendie et de secours de Vaucluse (SDIS 84), Jean-François Lovisolo et Pierre Gonzalvez coprésidents de l'Association des maires de Vaucluse (AMV) viennent de solliciter le préfet de Vaucluse afin que les pompiers volontaires puisse aussi bénéficier de ce traitement préventif.
Le maire de La Tour-d'Aigues et celui l'Isle-sur-la-Sorgue souhaitent ainsi attirer l'attention sur la situation de ces sapeurs-pompiers volontaires qui œuvrent au quotidien dans « nos territoires ruraux et péri-urbains au sein du SDIS aux côtés des sapeurs-pompiers professionnels pour répondre à des situations de détresse. »

Aussi en 1re ligne depuis 1 an

« Depuis un an, et l'émergence de cette pandémie, ils sont placés en première ligne, poursuivent les deux coprésidents. Ils doivent répondre à des situations d'urgence au contact de la population, et le risque de contamination n'est pas à négliger. Nous sollicitons donc l'examen de la possibilité de faire bénéficier en priorité aux sapeurs-pompiers volontaires et professionnels de doses de vaccin. Nous savons qu'ils sont contingentés mais l'action quotidienne de ces agents au service de la collectivité mérite amplement le choix de cette priorité. »

Les Petites Affiches de Vaucluse depuis 1839

Ecrit par le 18 décembre 2025

Sous réserve de la disponibilité des doses, cette vaccination pourrait être organisée rapidement selon l'AMV.

Covid : le taux d'incidence poursuit sa décrue en Vaucluse

En semaine 5 (du 1er au 7 février) le taux d'incidence* s'élevait à 222 pour 100 000 habitants en Vaucluse. Un chiffre en recul par rapport aux semaines 4 (256) et 3 (289). Cela reste cependant supérieur aux indices moyens de la période comprise entre mi-novembre et fin décembre 2020 (entre 135 et 191).
Dans le même, temps il existe d'importantes disparités dans le département entre les secteurs de Communauté de communes du Pays réuni d'Orange (320) et Rhône Lez Provence (131). Pour les autres territoires de Vaucluse, ce taux d'incidence s'établit à 284 pour Pays des Sorgues et des Monts de Vaucluse, 273 pour les Sorgues du Comtat, 243 pour le Grand Avignon, 231 pour Pertuis, 217 pour l'Enclave des Papes-pays de Grignan, 203 pour Ventoux-Sud, 195 pour Luberon Monts de Vaucluse, 178 pour Sud-Luberon, 168 pour Pays d'Apt-Luberon,155 pour Vaison-Ventoux et 172 pour la Cove.

Stagnation des hospitalisations
En revanche, le nombre de personnes hospitalisées stagne sur un plateau haut selon les services de la préfecture de Vaucluse. « Le pic du nombre de personnes hospitalisées pour Covid a eu lieu le 17 novembre, avec 526 personnes hospitalisées. Aujourd'hui, 291 personnes sont hospitalisées dont 15 en réanimation et soins intensifs, 171 en hospitalisation conventionnelle et 105 en soins de suite et réadaptation. »

Augmentation des cas en milieu scolaire
On observe également une augmentation du nombre de cas en milieu scolaire, notamment dans le premier degré. Une tendance qui a entraîné la fermeture durant cette période de 12 classes ainsi que d'un collège.
Une campagne de dépistage avec des tests antigéniques, au bénéfice des personnels affectés dans les établissements scolaires publics et des personnels enseignants des établissements privés sous contrat, est également actuellement en cours. Elle a pour objectif de permettre la levée de doute en cas d'apparition de symptômes. Le dispositif sera amené à évoluer afin de prendre en compte la demande ministérielle de renforcement de l'offre de tests. De nouveaux dépistages sont désormais régulièrement effectués, en particulier au sein des établissements ayant détecté plusieurs cas positifs comme c'est le cas au lycée Alexandre-Dumas de Cavaillon.

Les Petites Affiches de Vaucluse depuis 1839
Pour toujours en savoir plus, lisez **www.echodumardi.com**, le seul média économique 100% Vaucluse habilité à publier les annonces légales, les appels d'offres et les ventes aux enchères !

Les Petites Affiches de Vaucluse depuis 1839

Ecrit par le 18 décembre 2025

Bilan de la vaccination et des décès
Depuis le déploiement de la campagne vaccinale le centre hospitalier d'Avignon a reçu 3 510 flacons. Plus de 15 000 personnes ont été vaccinées en janvier dans le département dont 5 000 personnels soignants. Plus de 70% des personnes ont été vaccinées dans l'un des 14 centres de Vaucluse alors que 19% l'ont été dans les Ehpad (Etablissements d'hébergement pour personnes âgées dépendantes). A noter que 28 Ehpad ont déjà reçu leur 2e dose début février.
Depuis le début de l'épidémie le département a à déplorer 773 décès (592 à et 181 en Ehpad).
Par ailleurs, l'ARS (Agence régionale de santé) constate une augmentation du nombre de décès (toutes causes confondues) de 16% en janvier en Vaucluse par rapport à 2020 (653 décès sur le mois en 2021 contre 564 l'année précédente).

**Le taux d'incidence correspond au nombre de tests positifs pour 100 000 habitants.*

Covid-19 : fermeture provisoire de 3 classes à la maternelle Marcel-Pagnol de Valréas

La préfecture de Vaucluse vient d'informer que plusieurs cas positifs de Covid-19 avaient été détectés parmi les personnels enseignants et encadrants (ATSEM, AESH) de l'école maternelle Marcel-Pagnol de Valréas depuis le mercredi 27 janvier. Ces personnes et leurs cas contacts ont été placés à l'isolement depuis le vendredi 29 janvier. Parallèlement, 3 classes de l'école maternelle de Valréas suspendent à ce jour temporairement l'accueil des élèves et le protocole sanitaire est renforcé pour les autres classes.

Accueil maintenu pour l'école élémentaire
Dans ce contexte, l'accueil des enfants au sein de l'école élémentaire Marcel Pagnol est également maintenu. L'ARS (Agence régionale de santé) organisera les prochains jours un dépistage auprès du personnel encadrant de l'école maternelle, de l'école élémentaire et de la cantine. Les résultats seront transmis aux personnes concernées d'ici la fin de semaine alors que l'accueil d'une classe de l'école maternelle sera assuré par un enseignant remplaçant, afin de pallier l'absence d'une enseignante.

Les Petites Affiches de Vaucluse depuis 1839
Pour toujours en savoir plus, lisez **www.echodumardi.com**, le seul média économique 100% Vaucluse habilité à publier les annonces légales, les appels d'offres et les ventes aux enchères !

Les Petites Affiches de Vaucluse depuis 1839

Ecrit par le 18 décembre 2025

La course à la vaccination

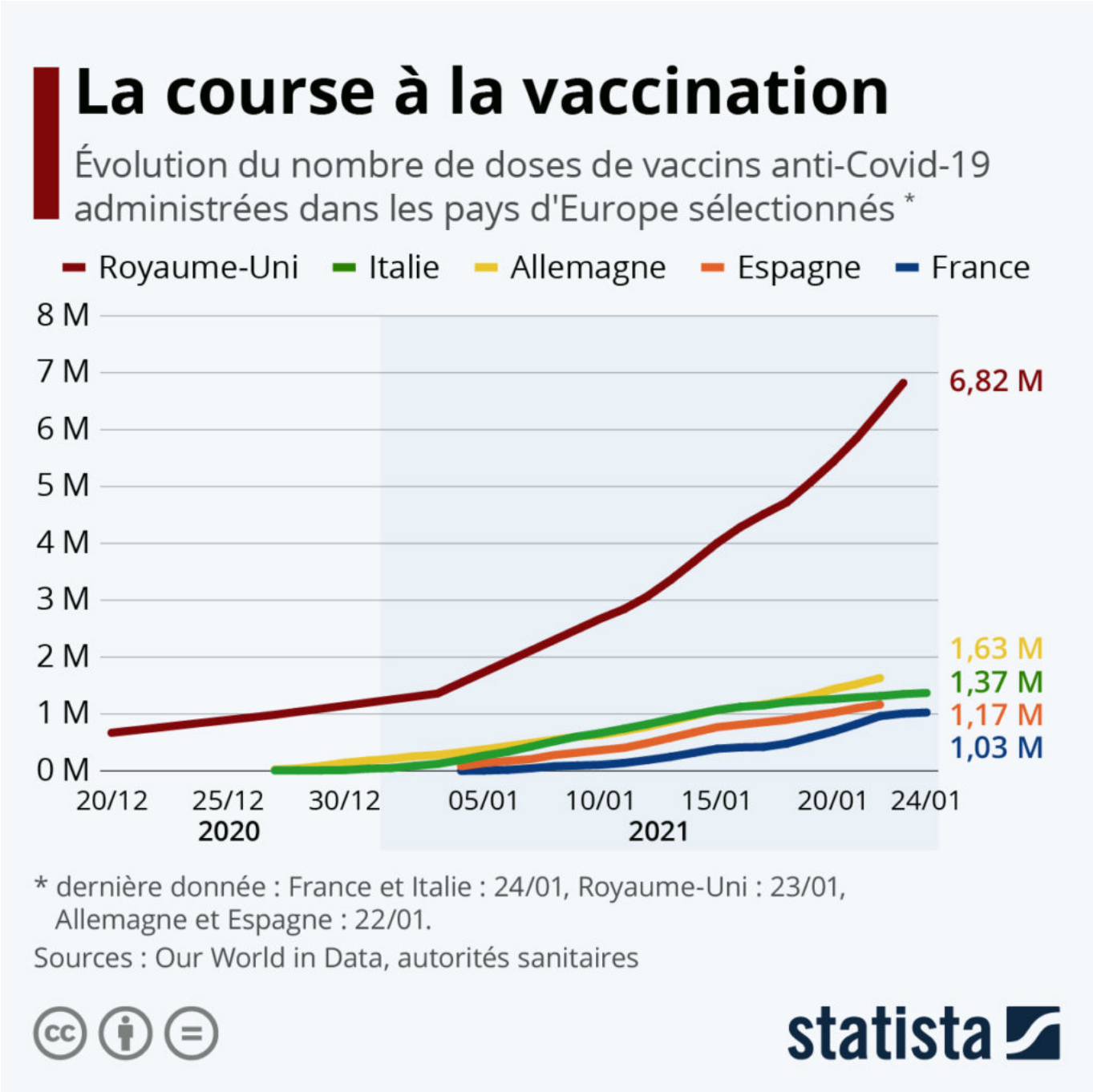

Depuis la semaine dernière, les vaccinations contre le coronavirus ont été étendues en France à

Les Petites Affiches de Vaucluse depuis 1839

Ecrit par le 18 décembre 2025

l'ensemble des personnes de plus de 75 ans, ainsi qu'aux individus présentant des pathologies conduisant à une forme grave de la maladie. Au total, plus de 8 millions de Français sont désormais éligibles à la vaccination.

La campagne de vaccination a mis du temps à démarrer dans l'Hexagone, mais un mois après son lancement le 26 décembre 2020, le cap du million de doses administrées vient finalement d'être franchi. Avec 1 026 871 personnes vaccinées selon les derniers chiffres communiqués par le gouvernement, la France se situe désormais juste derrière l'Espagne (1 165 825) et rattrape peu à peu son retard sur ses principaux voisins.

Comme le révèlent les données des autorités sanitaires compilées par Our World in Data, la vaccination contre le Covid-19 est assez hétérogène en Europe. Mobilisé dans un programme massif et inédit, le Royaume-Uni dispose toujours d'une très large avance avec actuellement plus de 6,8 millions de personnes vaccinées, soit déjà un peu plus de 10 % de sa population. Loin derrière, les autres pays les plus peuplés du Vieux Continent progressent en comparaison bien moins vite, avec un total qui s'échelonne toujours entre 1 et 2 millions de doses administrées.

De Tristan Gaudiaut pour Statista

Cpme 84 : éviter le burn-out et garder le moral face à la crise

Les Petites Affiches de Vaucluse depuis 1839

Ecrit par le 18 décembre 2025

La Confédération des petites et moyennes entreprises de Vaucluse et l'Association interentreprises pour la santé au travail organisent pour leurs adhérents un petit-déjeuner sur le thème : 'Chefs d'entreprise & Covid-19 : comment garder le cap et le moral face à la crise et éviter le burn-out'. Trouver des solutions pour maintenir l'activité, rassurer ses salariés, assurer leur santé et leur sécurité mais aussi celles de ses clients, gérer la situation financièrement pour éviter le pire…Les sources d'inquiétudes et d'angoisses peuvent être nombreuses. Comment prévenir les risques ? Comment guider ses salariés et les rassurer tout en préservant sa santé mentale ? Comment éviter le burn-out ? Jean-Philippe Matz, psychologue du travail, et Benjamin Galloux, médecin du travail, donneront quelques clés pour garder le cap et le moral face à cette période incertaine.

Jeudi 28 janvier. 8h30 à 10h30. Hôtel Ibis Styles Avignon Sud, 2968 avenue de l'Amandier. Avignon. Inscriptions : contact@cpme84.org. Suite à l'évolution sanitaire, cette rencontre pourra avoir lieu sous forme digitale. Pour plus d'informations : 04 90 14 90 90.

Les Petites Affiches de Vaucluse depuis 1839

Pour toujours en savoir plus, lisez **www.echodumardi.com**, le seul média économique 100% Vaucluse habilité à publier les annonces légales, les appels d'offres et les ventes aux enchères !

Les Petites Affiches de Vaucluse depuis 1839

Ecrit par le 18 décembre 2025

L’Europe confinée

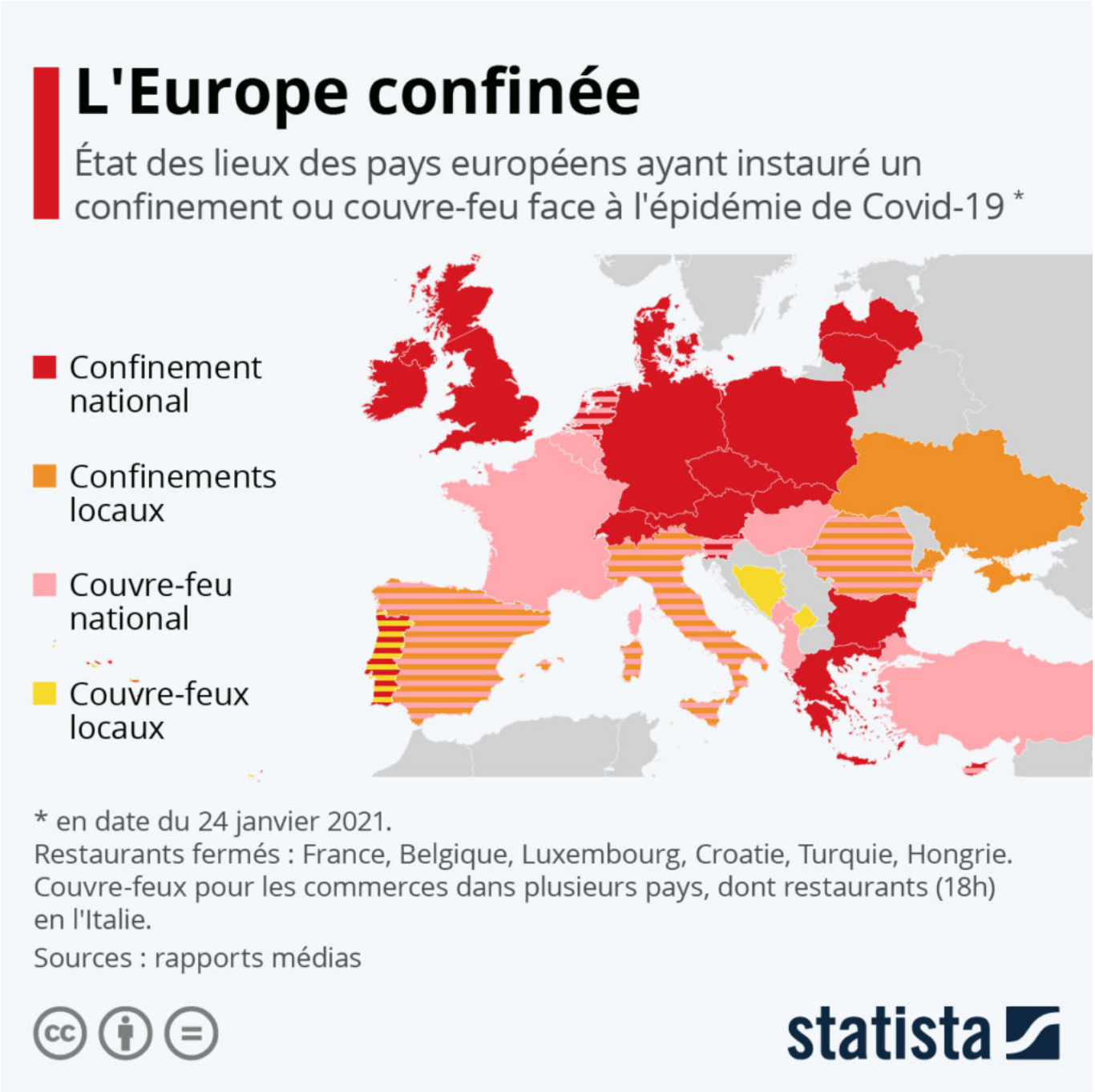

Face à la deuxième vague de la pandémie et à la menace du variant britannique, plusieurs pays

Les Petites Affiches de Vaucluse depuis 1839

Ecrit par le 18 décembre 2025

européens ont renforcé leurs mesures de restriction ou s'apprêtent à le faire dans les prochains jours. En France, l'hypothèse d'un troisième confinement généralisé fait débat au sein du gouvernement et une décision devrait être prise mercredi 27 janvier à l'issue d'un conseil de défense sanitaire.

Cette carte de Statista propose un tour d'horizon des mesures en vigueur dans les pays européens en date du 24 janvier, tout en gardant bien sûr en tête que les spécificités propres aux confinements et couvre-feux indiqués peuvent varier entre les pays.

Alors que la situation sanitaire continue de se dégrader en Espagne, le gouvernement espagnol maintient pour le moment son système de couvre-feu national renforcé de mesures plus strictes selon les régions (confinements localisés). L'Italie est sous le même régime, avec un couvre-feu de 22 heures à 5 heures qui a été prolongé jusqu'au 15 février, tout en ajoutant à cela une fermeture anticipée des restaurants à 18 heures. Des couvre-feux sur l'ensemble du territoire sont également en vigueur en Belgique, en Hongrie et en Roumanie.

Aucun couvre-feu n'a encore été instauré en Allemagne, mais le pays a décrété un confinement partiel depuis le 16 décembre et étendu jusqu'au 14 février. Les magasins jugés non-essentiels ainsi que les écoles sont fermées et les résidents sont exhortés à rester chez eux, mais il reste possible de se déplacer sans remplir d'attestation spécifique. Le Royaume-Uni et une grande partie de l'Europe centrale ont également imposé un nouveau verrouillage à l'échelle nationale. La Suisse expérimente depuis la semaine dernière un confinement allégé, en maintenant notamment ses écoles ouvertes, comme au Portugal. La Suisse, qui a la réputation de pratiquer un confinement sélectif, autorise également l'exploitation de ses stations de ski, alors que la plupart de ses voisins ont maintenu leurs domaines fermés cet hiver.

Comme lors de la première vague, les modalités et l'application des règles diffèrent d'un pays à l'autre, certains se contentant de demander à la population de rester à la maison, tandis que des contrôles plus stricts sur les déplacements peuvent être d'usage ailleurs, comme c'est le cas en Espagne et en France.

De Tristan Gaudiaut pour Statista