Les Petites Affiches de Vaucluse depuis 1839

Ecrit par le 6 septembre 2025

Les femmes en situation de handicap sont surexposées aux violences

Les Petites Affiches de Vaucluse depuis 1839

Ecrit par le 6 septembre 2025

En France, selon les chiffres les plus récents de la Direction de la recherche, des études, de l'évaluation et des statistiques (Drees), 6,8 millions (13 %) de personnes de 15 ans ou plus vivant à leur domicile déclaraient en 2021 « avoir au moins une limitation sévère dans une fonction physique, sensorielle ou cognitive » et 3,4 millions (6 %) disaient « être fortement restreintes dans des activités habituelles, en raison d'un problème de santé ». S'y ajoutent plus de 140 000 personnes de 16 ans ou plus hébergées en établissement spécialisé dans la prise en charge du handicap. En outre, 15 % des personnes reconnues handicapées le sont de naissance ou avant leur 16 ans, ce qui signifie que 85 % des handicaps surviennent au cours de la vie.

Si les personnes en situation de handicap font face à des difficultés d'accès à l'emploi ou aux infrastructures publiques, une étude récente réalisée par l'Ifop permet également de lever le voile sur un phénomène particulièrement alarmant : la surexposition des personnes handicapées, en particulier les femmes, aux violences physiques et sexuelles.

D'après cette étude, qui a interrogé environ 4 000 adultes en France en 2022 (dont la moitié en situation de handicap), près d'une femme handicapée sur quatre indique ainsi avoir subi des violences conjugales (23 %). Ce chiffre est nettement supérieur à celui mesuré auprès de l'ensemble des femmes (15 %) et auprès des hommes handicapés (13 %), ces derniers étant significativement plus touchés que l'ensemble des hommes (4 %). En ce qui concerne les violences sexuelles, près d'une femme handicapée sur cinq indique avoir déjà été violée (16 %), soit une proportion substantiellement plus élevée que celle mesurée chez l'ensemble des femmes (9 %), les hommes handicapés (9 %) et l'ensemble des hommes (3 %). Les résultats de cette enquête montrent que les femmes en situation de handicap doivent faire face à des difficultés cumulatives et que la vulnérabilité physique et psychologique pousse très souvent les agresseurs à passer à l'acte.

Les Petites Affiches de Vaucluse depuis 1839
Pour toujours en savoir plus, lisez **www.echodumardi.com**, le seul média économique 100% Vaucluse habilité à publier les annonces légales, les appels d'offres et les ventes aux enchères !

Les Petites Affiches de Vaucluse depuis 1839

Ecrit par le 6 septembre 2025

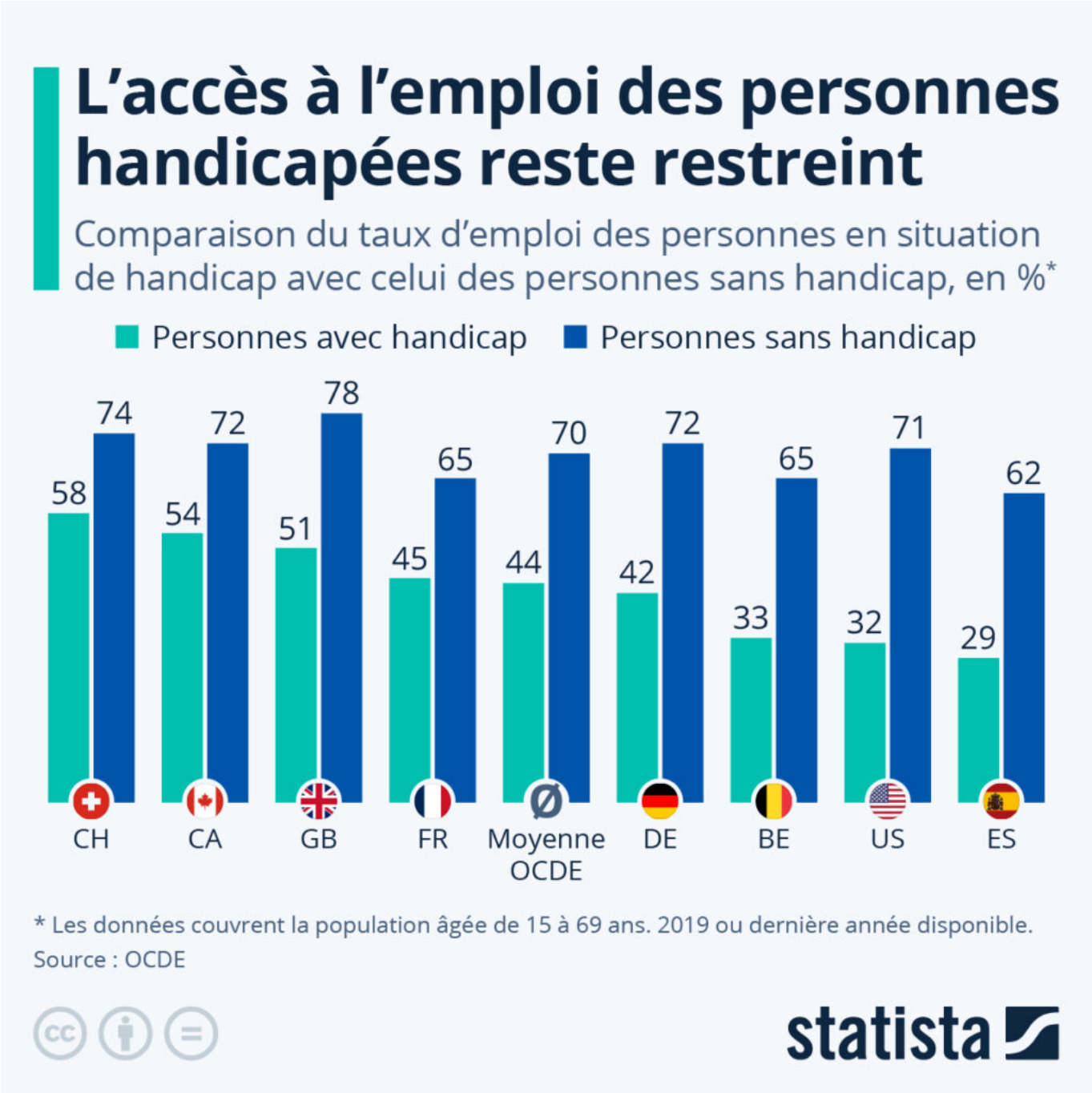

L'accès à l'emploi reste restreint pour les personnes handicapées

Dans son dernier rapport intitulé « Handicap, inclusion et travail » paru en 2022, l'OCDE observe que « si les taux d'emploi des personnes handicapées se sont améliorés au cours de la dernière décennie, le fossé entre les personnes en situation de handicap et celles sans handicap face à l'emploi reste important ». En 2019 (données les plus récentes disponibles), dans un ensemble de 32 pays de l'OCDE, moins d'une

Les Petites Affiches de Vaucluse depuis 1839

Ecrit par le 6 septembre 2025

personne handicapée sur deux avait accès à l'emploi (44 %), un chiffre qui était plus de 25 points de pourcentage inférieurs à celui des personnes sans limitations fonctionnelles. Comme le montre notre graphique, la Suisse et le Canada font partie des pays les mieux lotis en matière d'inclusion professionnelle des personnes handicapées, avec des taux d'emploi compris entre 54 % et 58 % pour ces dernières, et un écart avec les personnes sans handicap qui était inférieur à 20 points.

Comme l'explique l'OCDE, « le déficit d'emploi persiste car les personnes handicapées sont confrontées à un déficit substantiel et durable de compétences : sans les compétences requises et la possibilité d'améliorer ces compétences sur un marché du travail en constante évolution, les personnes handicapées ne sont pas sur un pied d'égalité pour pourvoir un poste vacant ou conserver un emploi. Les faibles taux d'emploi sont également responsables de taux élevés de pauvreté chez les personnes handicapées ».

De Tristan Gaudiaut pour Statista

---

30 ans de la PlayStation : La PS5 Pro, console la plus énergivore

Les Petites Affiches de Vaucluse depuis 1839

Ecrit par le 6 septembre 2025

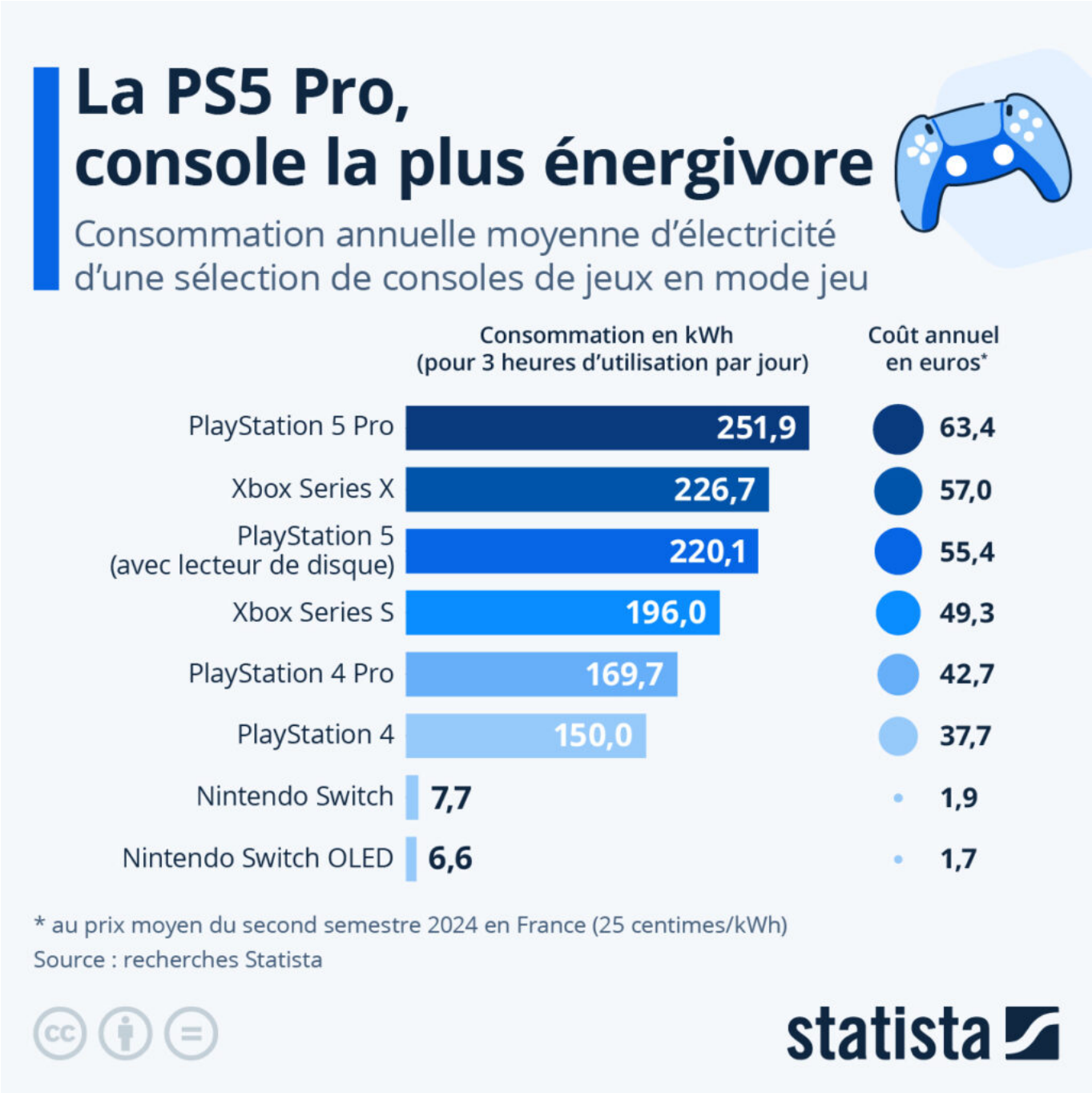

La PlayStation, la célèbre console de jeux vidéo du géant japonais de l'électronique Sony, fête ses 30 ans. Lancée au japon le 3 décembre 1994 et produite jusqu'en 2006, la première version de la PlayStation a été vendue à plus de 102 millions d'exemplaires, et sa petite sœur, la PlayStation 2, reste aujourd'hui la console la plus vendue au monde, avec 160 millions d'exemplaires écoulés depuis sa sortie en 2000 à l'arrêt de sa commercialisation.

Les Petites Affiches de Vaucluse depuis 1839
Pour toujours en savoir plus, lisez **www.echodumardi.com**, le seul média économique 100% Vaucluse habilité à publier les annonces légales, les appels d'offres et les ventes aux enchères !

Les Petites Affiches de Vaucluse depuis 1839

Ecrit par le 6 septembre 2025

Comme le révèle notre infographie, l'itération la plus récente de l'iconique console de Sony, la PlayStation 5 Pro, est cependant la console la plus énergivore actuellement sur le marché. À raison de trois heures d'utilisation par jour (en mode jeu), elle consomme près de 252 kilowattheures par an, ce qui correspond à un coût annuel d'un peu plus de 60 euros (au prix moyen de l'électricité au deuxième semestre 2024 en France). La Xbox Series X atteint quant à elle environ 227 kilowattheures pour la même utilisation.

À l'inverse, la console hybride de Nintendo, la Nintendo Switch, et sa version améliorée, la Nintendo Switch OLED, sont peu gourmandes en électricité. Elles ne consomment annuellement que 7,7 et 6,6 kWh d'électricité, respectivement, pour trois heures d'utilisation quotidienne, et coûteraient ainsi aux joueurs français un peu moins de 2 euros par an.

Les Petites Affiches de Vaucluse depuis 1839

Ecrit par le 6 septembre 2025

Quelles sont les consoles de jeux vidéo les plus vendues de tous les temps ?
Nintendo a vendu 146 millions d'unités de sa console de jeu hybride Nintendo Switch, depuis sa sortie en 2017 jusqu'à fin septembre 2024, selon les derniers chiffres officiels communiqués par l'entreprise. Après sept ans de commercialisation, la Switch est non seulement la console la plus vendue de tous les temps chez Nintendo, mais elle s'est également hissée à la deuxième place du classement de tous les

Les Petites Affiches de Vaucluse depuis 1839

Ecrit par le 6 septembre 2025

constructeurs. Alors que sa fin de vie approche, le PDG de Nintendo, Shuntaro Furukawa, a affirmé que la console qui doit prendre le relai sera annoncée avant la fin de l'exercice fiscal de la firme japonaise, à savoir avant le 31 mars 2025, pour une sortie après cette date.

Reste à savoir si la Switch pourra dépasser la PlayStation 2, qui trône toujours en tête du classement, avec environ 160 millions de consoles vendues sur l'ensemble de son cycle de vie, selon les chiffres révisés publiés par Sony à l'occasion du 30e anniversaire de la PlayStation en décembre. La Switch aurait besoin d'écouler plus de 14 millions d'exemplaires supplémentaires pour passer devant. Nintendo ambitionne de réaliser près de 8 millions de ventes supplémentaires de sa console d'octobre 2024 à mars 2025, mais l'intérêt pour la Switch pourrait ensuite drastiquement baisser, dans l'hypothèse où la sortie de sa successeure serait programmée d'ici fin 2025.

Avec Nintendo, Sony domine le marché des consoles de jeux vidéo depuis plus de deux décennies. Trois de ses consoles PlayStation se classent dans le top 5 des ventes de consoles de salon ou hybrides. La PS4 (117 millions d'unités) et la première PlayStation (102 millions) figurent respectivement au troisième et quatrième rang. Avec la Wii de Nintendo (près de 102 millions), il s'agit des seules autres consoles de salon à avoir dépassé le cap des 100 millions d'exemplaires vendus, comme le détaille notre infographie ci-dessous.

Les Petites Affiches de Vaucluse depuis 1839
Pour toujours en savoir plus, lisez **www.echodumardi.com**, le seul média économique 100% Vaucluse habilité à publier les annonces légales, les appels d'offres et les ventes aux enchères !

Les Petites Affiches de Vaucluse depuis 1839

Ecrit par le 6 septembre 2025

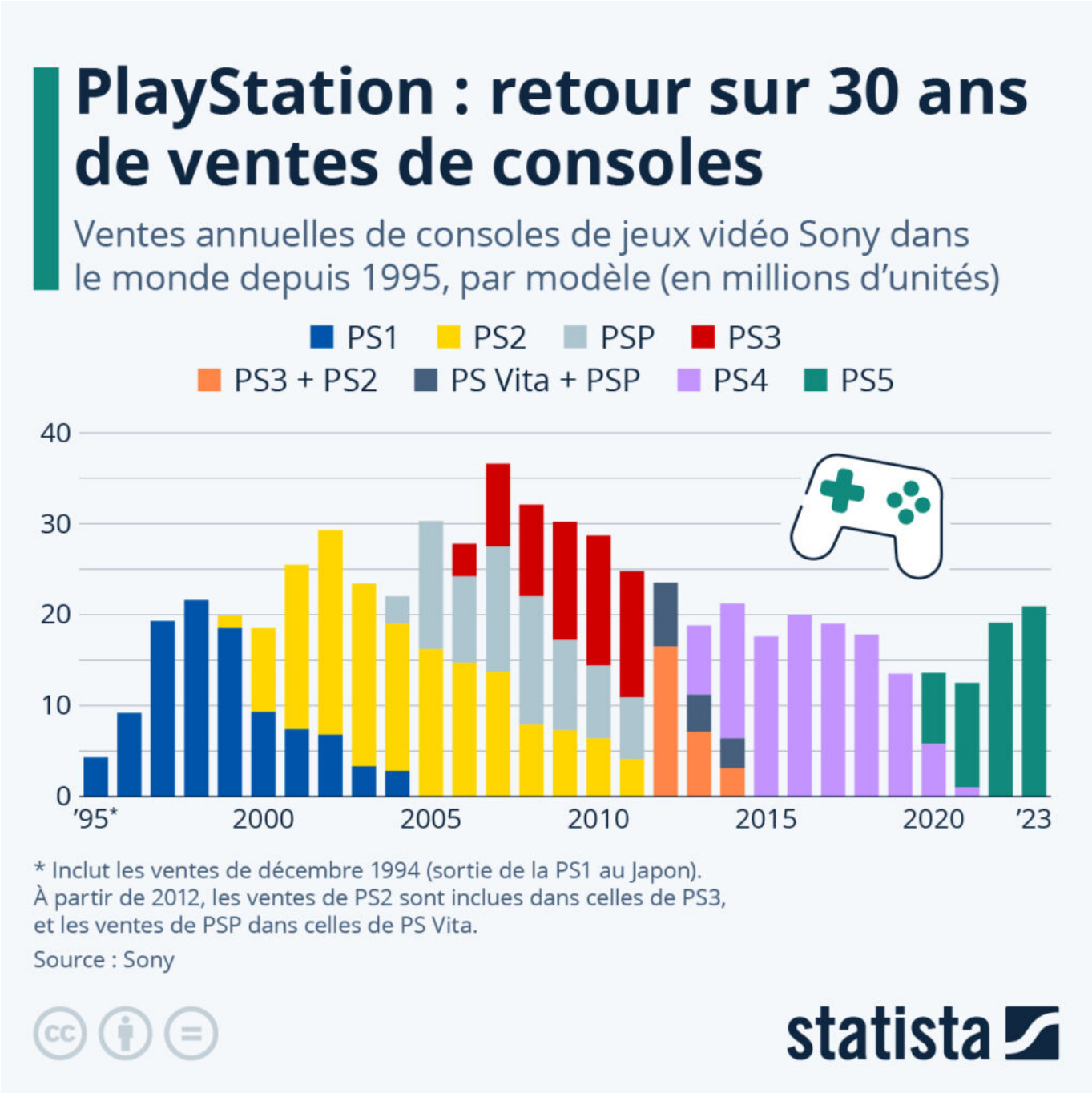

Retour sur 30 ans de ventes de consoles

À l'occasion du trentenaire de cette console de jeu iconique, notre infographie revient sur les ventes des différents modèles de PlayStation depuis la sortie de la PS1. On remarque que les ventes unitaires de consoles commercialisées par Sony ont atteint un pic en 2007, soit un an après la sortie de la PS3. Cette année-là, le fabricant japonais d'électronique avait écoulé 36,6 millions de consoles, dont 13,8 millions de

Les Petites Affiches de Vaucluse depuis 1839
Pour toujours en savoir plus, lisez **www.echodumardi.com**, le seul média économique 100% Vaucluse habilité à publier les annonces légales, les appels d'offres et les ventes aux enchères !

Les Petites Affiches de Vaucluse depuis 1839

Ecrit par le 6 septembre 2025

PSP (PlayStation Portable), 13,7 millions de PS2 et 9,1 millions de PS3. Encore à ce jour, la PS2 reste la console de jeu la plus vendue au monde, avec un peu plus de 155 millions d'unités écoulées entre 1999 et 2013.

Après l'échec de sa deuxième console portable, la PS Vita, qui s'était au total vendue à seulement 10 à 15 millions d'unités, Sony a délaissé le marché des consoles portables pour se concentrer sur ses consoles de salon : la PS4, puis la PS5. L'an dernier, le géant technologique nippon a vendu près de 21 millions de PS5, en hausse de 9 % par rapport à 2022, permettant à cette dernière de se hisser au neuvième rang des consoles de salon (ou hybrides) les plus vendues de l'histoire, juste derrière la première Nintendo (NES), qu'elle s'apprête à dépasser cette année.

De Valentine Fourreau et Tristan Gaudiaut pour Statista

Les traditions de Noël à travers le monde

Les Petites Affiches de Vaucluse depuis 1839

Ecrit par le 6 septembre 2025

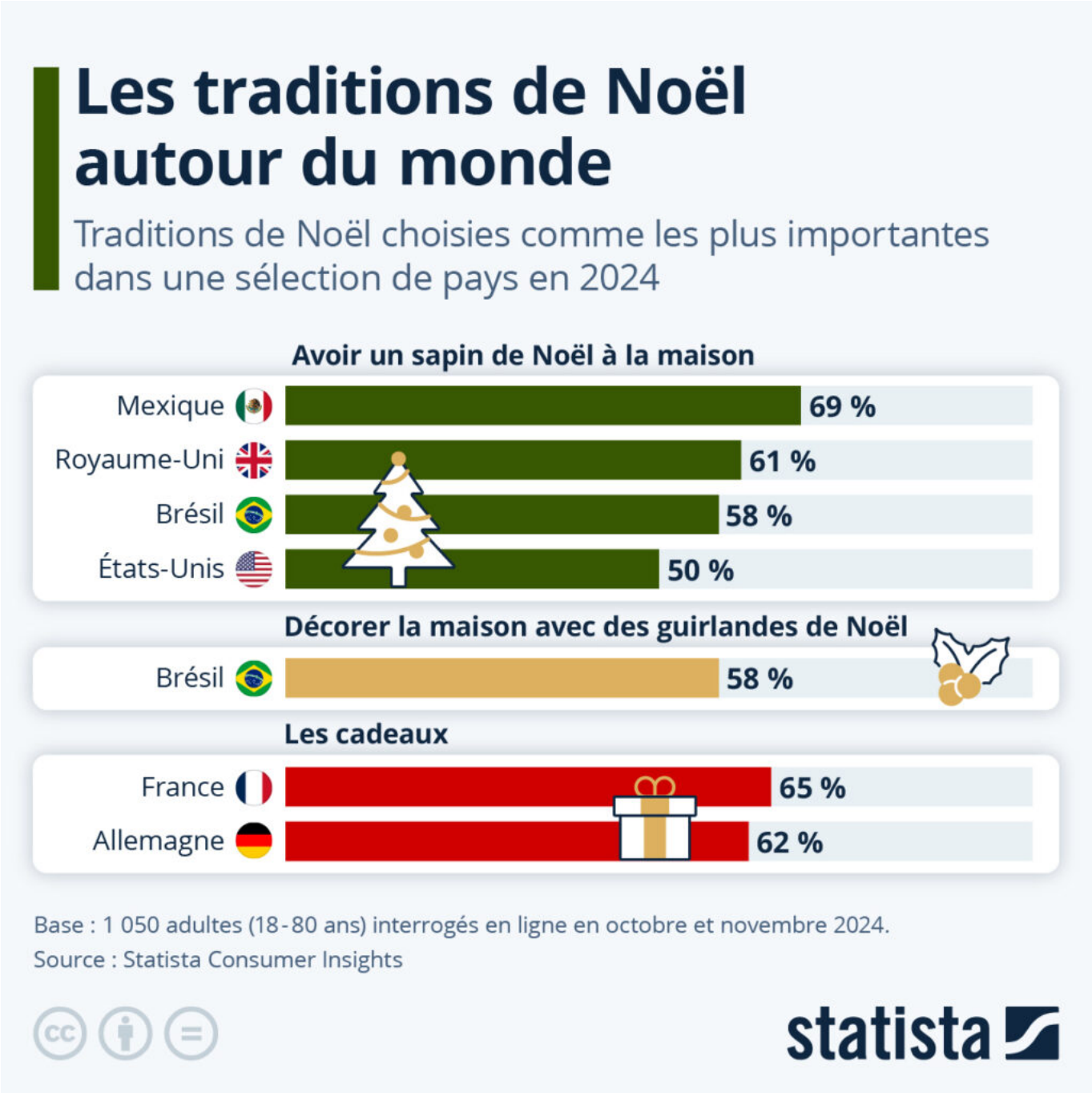

Les fêtes de fin d'année approchent à grand pas. Dans moins de deux semaines, des millions de familles autour du monde se retrouveront pour célébrer Noël. Et, comme le montre notre infographie, certaines traditions de Noël sont populaires autour du monde.

Des pays inclus dans l'enquête de Statista, quatre considèrent le sapin de Noël comme la tradition la plus

Les Petites Affiches de Vaucluse depuis 1839

Ecrit par le 6 septembre 2025

importante des fêtes : le Mexique, où 69 % des personnes interrogées le jugeaient indispensable au réveillon, le Royaume-Uni (61 % des répondants), le Brésil (58 %) et les États-Unis (50 %). Au Brésil, le même pourcentage de personnes disaient également considérer le fait de décorer leur maison avec des guirlandes comme un élément essentiel des fêtes de fin d'année. Pour ce qui est de nos concitoyens, ils étaient une majorité (65 %) à considérer les cadeaux comme la tradition la plus importante des fêtes de fin d'année ; venaient ensuite décorer sa maison (49 %), puis les marchés de Noël (48 %).

De Valentine Fourreau pour Statista

Quelle est l'espérance de vie en bonne santé à la retraite ?

Les Petites Affiches de Vaucluse depuis 1839

Ecrit par le 6 septembre 2025

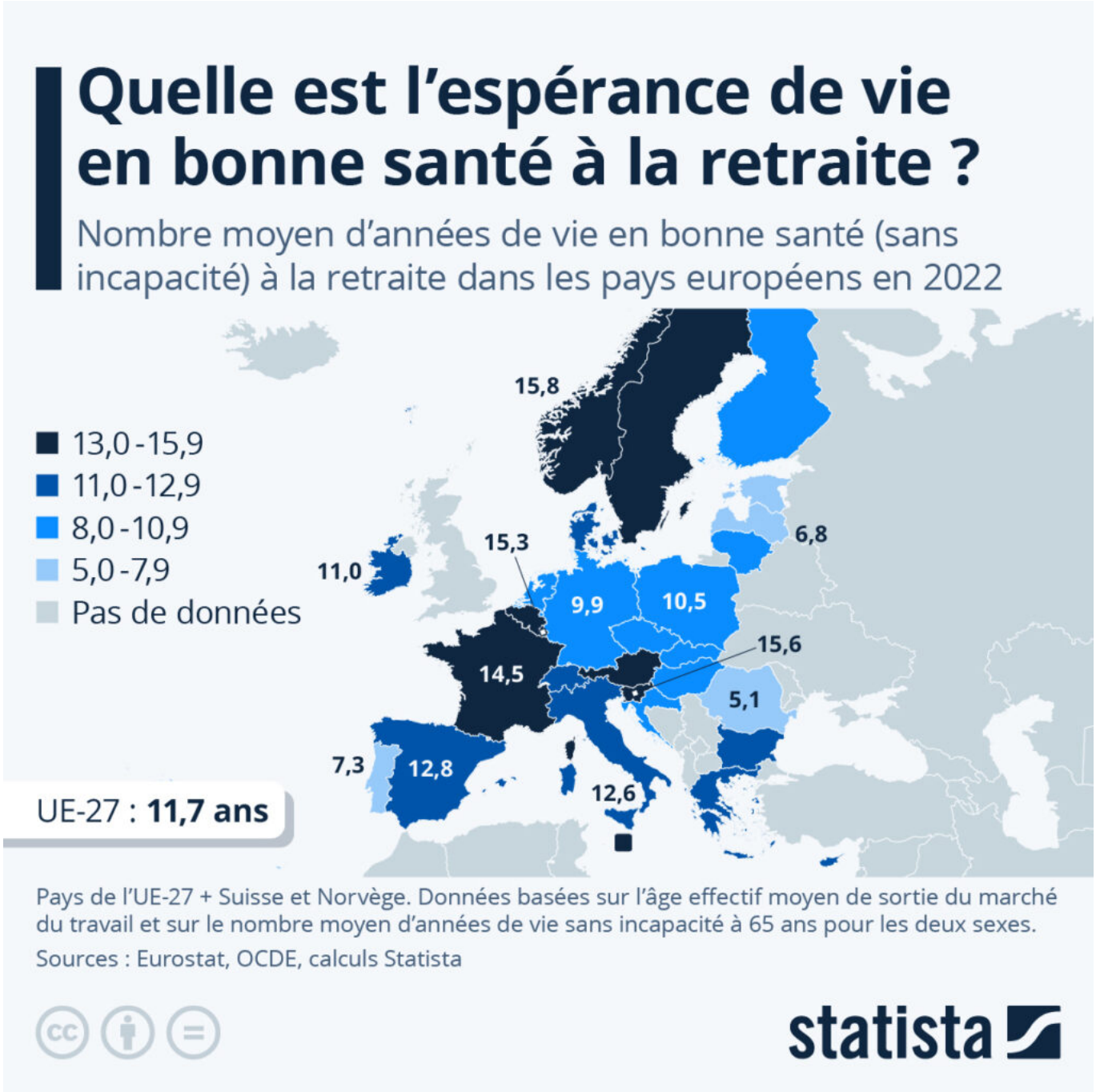

Avec le pouvoir d'achat, les retraites sont l'un des thèmes politiques les plus débattus en France ces dernières années. L'espérance de vie de la population est un indicateur qui revient souvent dans les débats sur l'âge légal à fixer pour le départ à la retraite. En partant du principe que l'espérance de vie sans souffrir d'incapacité est encore plus pertinente, nous avons cherché à calculer le nombre d'années que les Européens peuvent espérer profiter de leur retraite en bonne santé.

Pour toujours en savoir plus, lisez **www.echodumardi.com**, le seul média économique 100% Vaucluse habilité à publier les annonces légales, les appels d'offres et les ventes aux enchères !

Les Petites Affiches de Vaucluse depuis 1839

Ecrit par le 6 septembre 2025

En moyenne, dans les 29 pays européens présentés sur notre carte, l'espérance de vie en bonne santé après la retraite se situait autour de 12 ans en 2022 (UE-27 : 11,7 ans), pour un âge effectif moyen de sortie du marché du travail qui était de 63 ans.

Les Norvégiens, les Slovènes et les Luxembourgeois étaient ceux qui pouvaient espérer profiter de leur retraite en bonne santé le plus longtemps (15 à 16 ans en moyenne). Les Maltais, les Belges, les Français et les Suédois (14 à 15 ans) se situaient également au-dessus de la moyenne européenne. Dans le détail, les deux nations scandinaves, Malte, la Slovénie, la France et la Belgique, font partie des huit pays de la région étudiée qui affichent la plus longue espérance de vie sans incapacité après 65 ans. D'autres indicateurs, comme l'âge moyen de sortie du marché du travail, influencent également le nombre moyen d'années en bonne santé que l'on peut espérer vivre une fois retraité. Par exemple, c'est au Luxembourg et en Slovénie que l'on trouve l'âge effectif moyen de sortie du marché du travail le moins élevé (autour de 60 ans).

Les moins bien lotis sont les retraités baltes, portugais et roumains pour lesquels l'espérance de vie sans incapacité est inférieure à 10 ans. Elle descend même à moins de 7 ans en Estonie et à 5 ans en Roumanie. Ces moyennes nationales sont la conséquence d'une combinaison entre un âge moyen de départ à la retraite tardif (65 ans ou plus) et des indicateurs de santé médiocres au sein de la population.

Il est important de souligner qu'il s'agit de moyennes à l'échelle des pays et que les durées varient selon les catégories socioprofessionnelles et le niveau de vie. En France par exemple, si l'on regarde l'espérance de vie générale, les chiffres de l'Insee montrent que les ouvriers vivent en moyenne 6 ans de moins que les cadres, et que les 5 % les plus pauvres meurent en moyenne 13 ans plus tôt que les 5 % les plus fortunés.

Enrichi d'études plus fines sur l'espérance de vie en bonne santé selon les métiers, cet indicateur pourrait éventuellement permettre de construire des systèmes de retraite plus équitables et transparents.

De Tristan Gaudiaut pour Statista

Les Petites Affiches de Vaucluse depuis 1839

Ecrit par le 6 septembre 2025

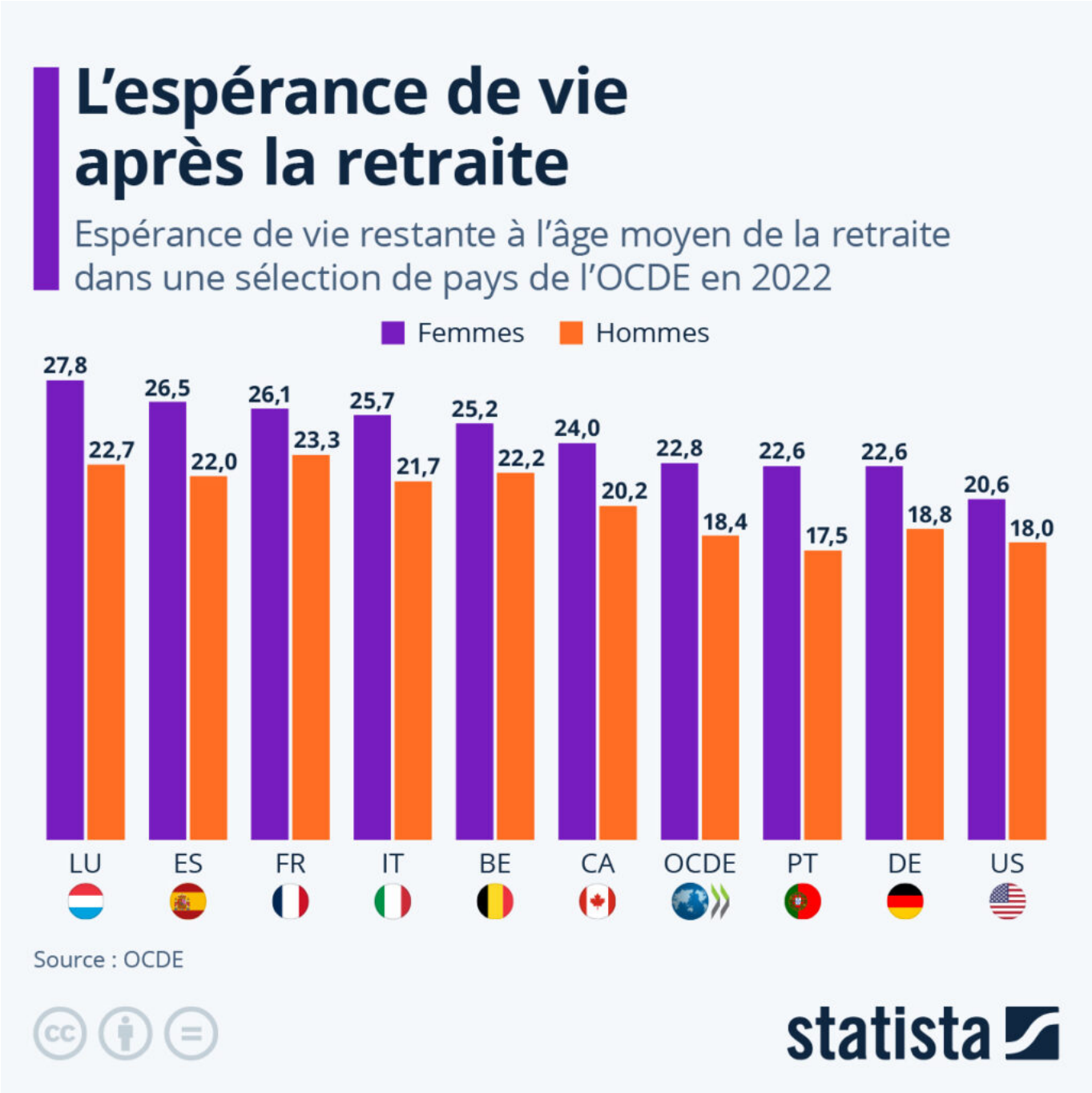

Les Petites Affiches de Vaucluse depuis 1839

Ecrit par le 6 septembre 2025

Atteinte à la probité et corruption : combien de condamnations en France ?

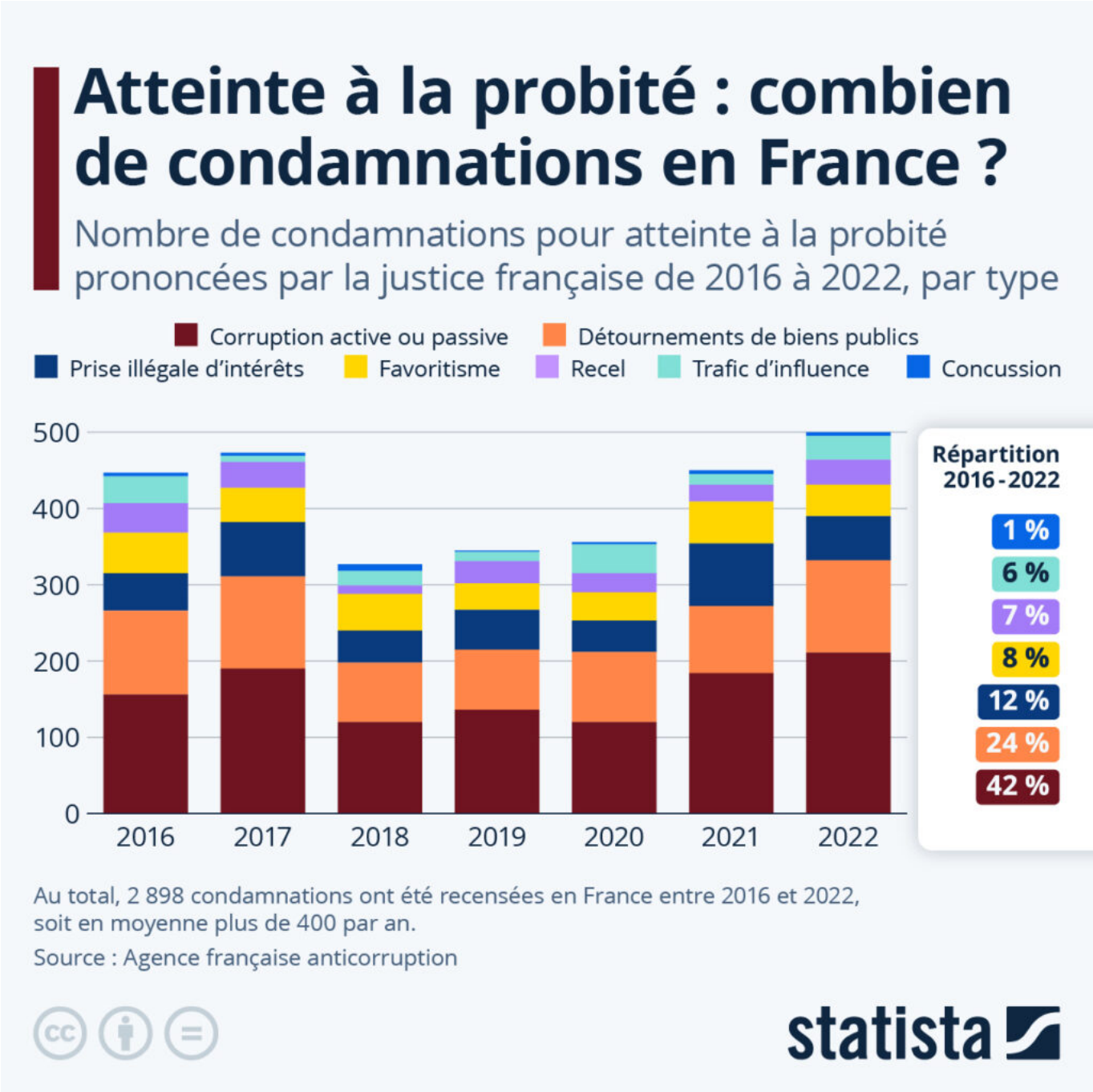

Les Petites Affiches de Vaucluse depuis 1839

Ecrit par le 6 septembre 2025

Selon l'indice de perception de la corruption publié par Transparency International, la France occupe actuellement la vingtième place du classement des pays les moins corrompus au monde (sur 180 étudiés), avec un score qui n'a presque pas progressé ces dix dernières années. Dans son dernier rapport annuel d'activité, l'Agence française anticorruption souligne que « différentes enquêtes statistiques récentes montrent que le phénomène d'atteinte à la probité demeure prégnant en France et suscite une forte réprobation ». En 2023, d'après le baromètre européen sur la corruption, 69 % des Français considéraient que la corruption était un phénomène répandu en France, et 58 % estimaient que la plupart des hommes et femmes politiques étaient corrompus. Un sentiment qui était partagé dans l'ensemble des milieux sociaux.

Selon les chiffres les plus récents de l'Agence française anticorruption, en 2022, 502 infractions relevant du champ des atteintes à la probité ont débouché sur la condamnation de personnes physiques en France, contre 451 en 2021. Comme le montre notre infographie, il s'agit du nombre le plus élevé enregistré au cours de la période étudiée (2016-2022), durant laquelle un peu plus de 400 condamnations ont été prononcées pour ce type d'infractions en moyenne chaque année. La plupart des condamnations ont concerné des affaires de corruption, active ou passive (42 %), de détournements de biens publics par dépositaire (24 %) et de prise illégale d'intérêts (12 %). Ensemble, ces trois types d'infractions ont représenté près de 80 % des près de 3 000 condamnations tombées en France pour atteinte à la probité entre 2016 et 2022.

Les Petites Affiches de Vaucluse depuis 1839
Pour toujours en savoir plus, lisez **www.echodumardi.com**, le seul média économique 100% Vaucluse habilité à publier les annonces légales, les appels d'offres et les ventes aux enchères !

Les Petites Affiches de Vaucluse depuis 1839

Ecrit par le 6 septembre 2025

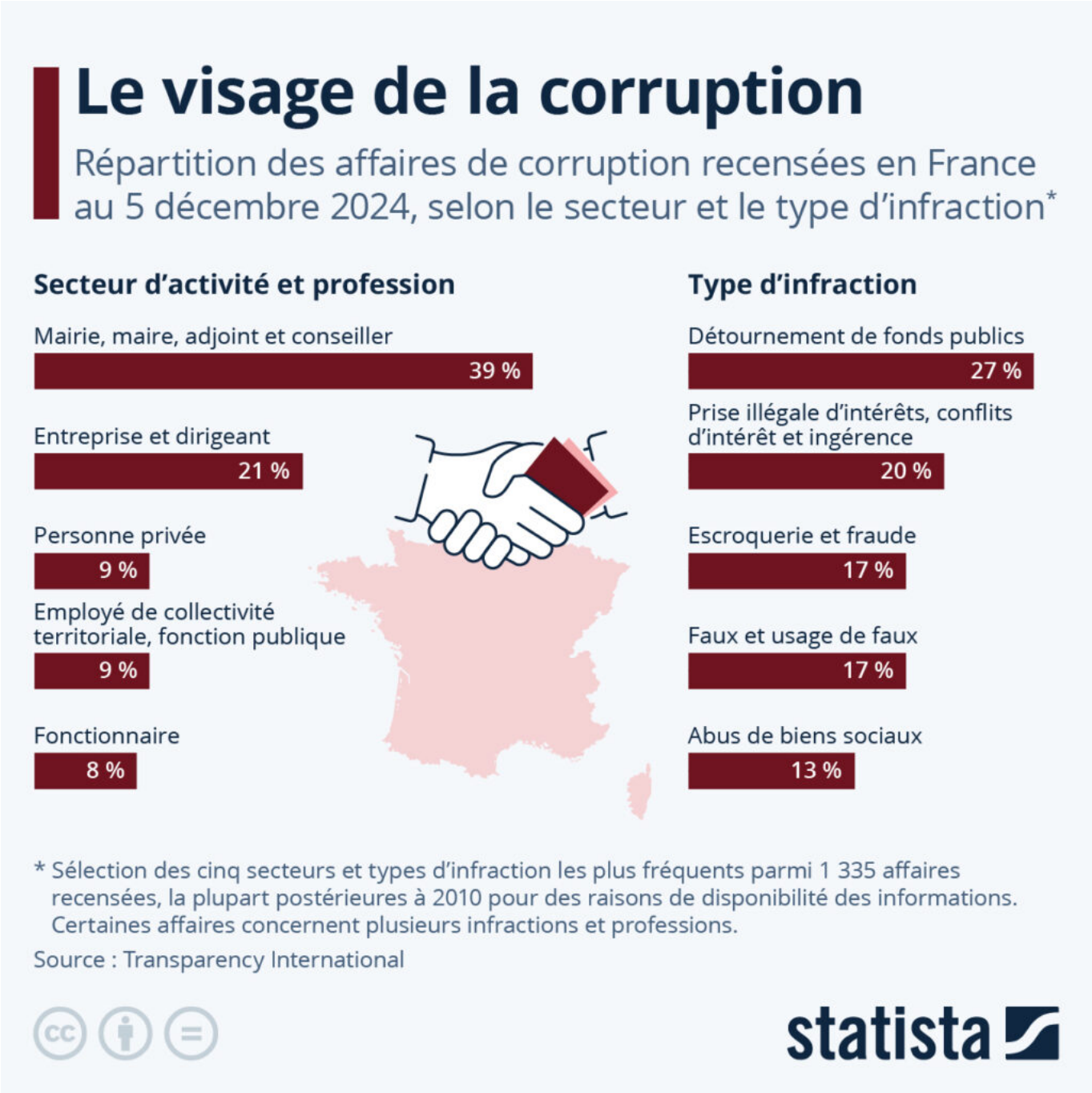

Le visage de la corruption en France

Si la corruption affecte le plus fortement les pays pauvres et instables politiquement, l'ONG a pointé du doigt ces dernières années la stagnation de plusieurs pays occidentaux dans les progrès réalisés contre ces pratiques illégales. La France en fait notamment partie, avec un score dans l'indice de perception de la corruption de Transparency International qui fait du surplace depuis plus de dix ans. Mais quel est le

Les Petites Affiches de Vaucluse depuis 1839

Ecrit par le 6 septembre 2025

visage de la corruption dans l'Hexagone ?

Sur les plus de 1 300 affaires de corruption recensées en France par l'ONG en date de décembre 2024, on remarque que ces activités illicites semblent particulièrement répandues dans le milieu politique, et en particulier à l'échelon municipal (maires, adjoints et conseillers), qui concentre à lui seul 39 % des affaires. En seconde position, on trouve les entreprises et leurs dirigeants, représentés dans 21 % des affaires étudiées, suivis par les employés de la fonction publique (17 % en combinant la fonction publique d'État et territoriale). Quant aux types d'infraction les plus fréquentes, c'est le détournement de fonds publics qui arrive en tête, puisqu'il concerne 27 % des cas recensés par Transparency International. Suivent ensuite les conflits d'intérêt et l'ingérence (20 %), l'escroquerie et la fraude (17 %), ainsi que le faux et usage de faux (17 %).

De Tristan Gaudiaut pour Statista

Sports d'hiver : les canons à neige désormais (presque) indispensables en Europe

Les Petites Affiches de Vaucluse depuis 1839

Ecrit par le 6 septembre 2025

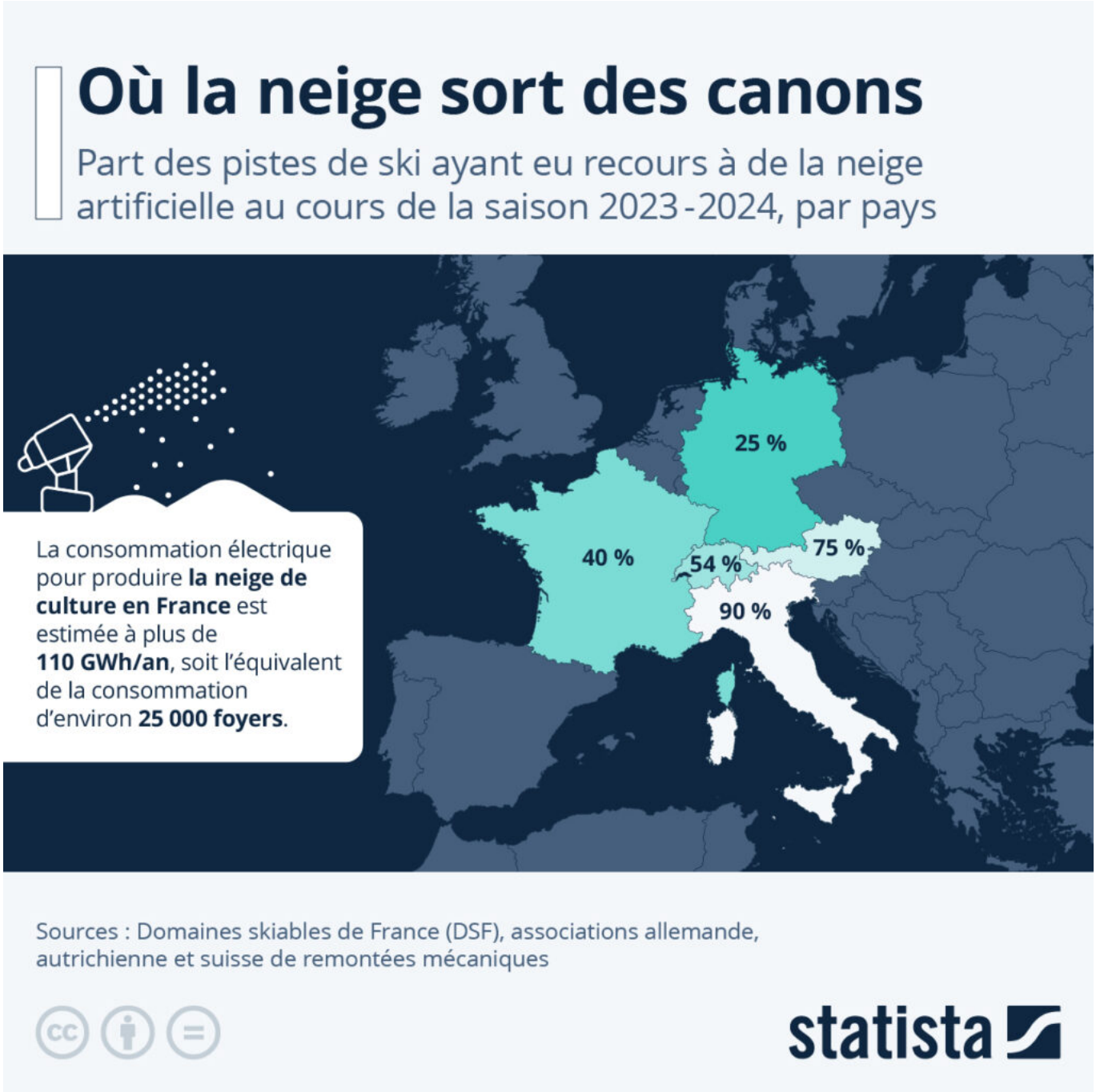

Dans un rapport rendu public en février 2024, la Cour des Comptes appelle les stations de ski et les collectivités de montagne à une prise de conscience face au réchauffement climatique. Selon les conclusions du rapport : « le modèle économique de ski français s'essouffle » ; « le changement climatique a d'ores et déjà un impact significatif sur les finances publiques locales » ; « la production de neige [artificielle] ne suffira plus ». D'après la Cour des Comptes, les domaines skiables français n'ont

Les Petites Affiches de Vaucluse depuis 1839

Ecrit par le 6 septembre 2025

pas suffisamment pris en compte les effets du réchauffement climatique qui se font déjà ressentir, et seules quelques stations pourraient espérer poursuivre leurs activités au-delà de 2050.

Comme le montre notre infographie, basée sur les données des domaines skiables de France et de quatre autres pays européens, les stations d'Autriche, de France, d'Italie et de Suisse (qui font partie des six pays accueillant le plus de touristes de sports d'hiver au monde), ont toutes recours en bonne partie aux canons à neige. L'activité de l'ensemble des domaines skiables alpins – qui regroupent plus de 1 600 stations et 11 000 remontées mécaniques – ne peut en effet plus se satisfaire de la neige naturelle depuis longtemps.

Ainsi, à la fin de la saison 2023-2024, selon les données des gestionnaires des stations, 90 % de toutes les pistes situées dans les Alpes italiennes avaient eu recours à la neige artificielle. Les stations autrichiennes et suisses s'appuient également en grande partie sur les canons à neige : 75 % des pistes en Autriche et 54 % en Suisse l'hiver dernier. En France, le taux s'élève à 40 % sur l'ensemble des domaines skiables. En Allemagne, en revanche, on mise encore en grande partie sur la neige naturelle : trois quarts des pistes n'utilisent pas de canons. Si ce pays compte le plus de stations de ski en Europe, il est important de préciser qu'elles sont beaucoup plus petites que chez ses voisins (1 800 remontées mécaniques en Allemagne, contre plus de 3 000 en France et en Autriche).

Le tourisme de montagne est une source de revenus importante pour de nombreux pays, mais également pour l'industrie des articles de sport. Selon les estimations de Statista, le chiffre d'affaires mondial des équipements de sports d'hiver s'élevait à environ 12 milliards d'euros en 2022. Cependant, l'utilisation croissante des canons à neige artificielle en raison du changement climatique fait progressivement évoluer les regards sur l'impact environnemental des sports d'hiver, en particulier auprès des plus jeunes, qui ont tendance à se détourner de la pratique du ski ces dernières années.

Selon un dossier de la Commission internationale pour la protection des Alpes (CIPRA), près de 1 000 litres d'eau sont nécessaires pour produire environ 2,5 mètres cubes de neige artificielle, soit environ un million de litres d'eau pour un hectare de piste. Les écologistes pointent ainsi du doigt l'épuisement progressif des réserves d'eau potables en montagne pour permettre l'enneigement artificiel, mais aussi l'érosion des sols et les atteintes à la biodiversité par la construction de bassins de collecte. D'après les chiffres du réseau de transport d'électricité RTE, la consommation électrique annuelle nécessaire a l'approvisionnement en neige artificielle des domaines skiables français est de plus de 110 GWh, ce qui représente l'équivalent de la consommation annuelle d'environ 25 000 foyers.

Les Petites Affiches de Vaucluse depuis 1839

Ecrit par le 6 septembre 2025

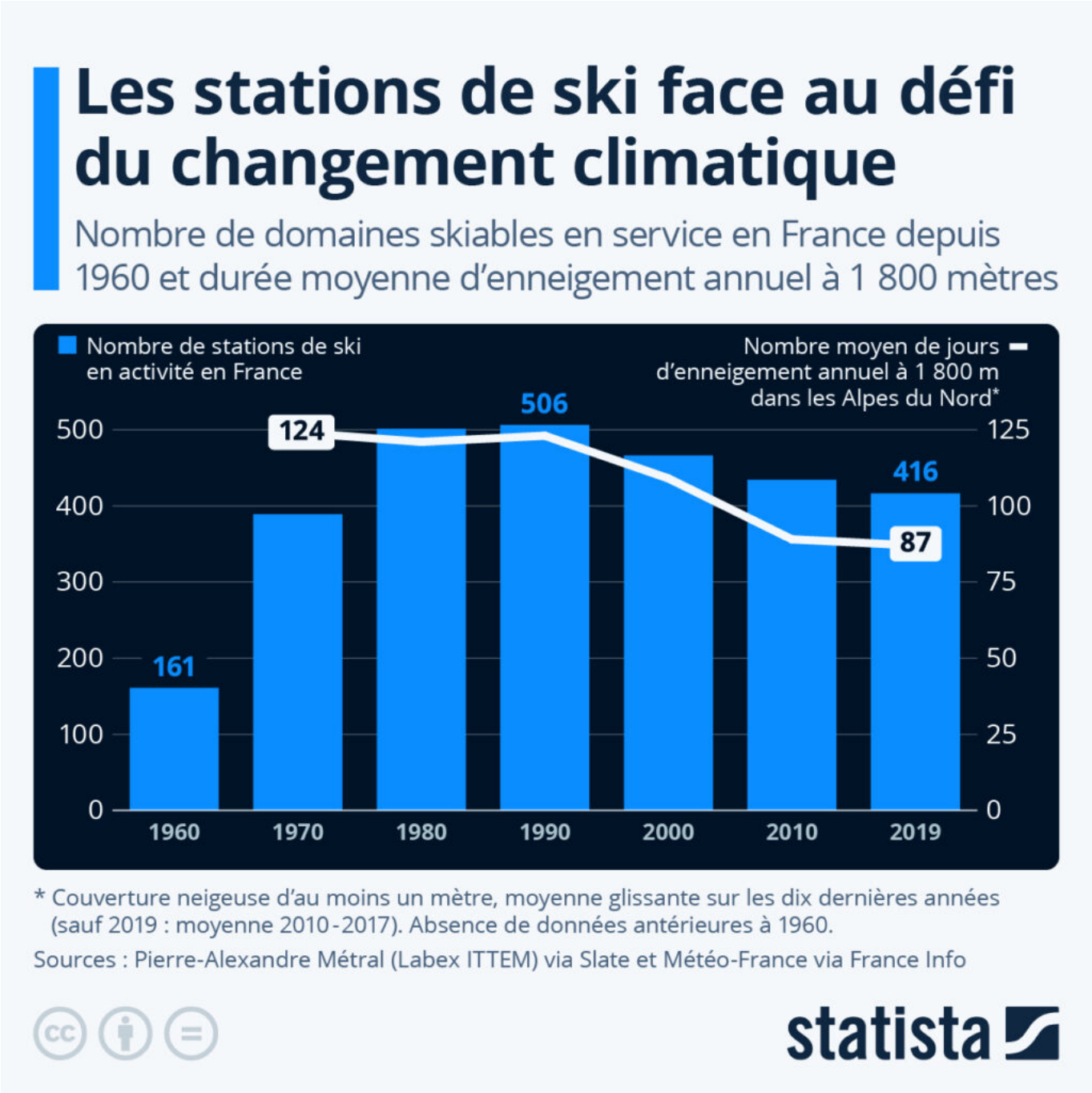

Les stations de ski face au défi du changement climatique

L'Alpe du Grand Serre (Isère), Le Grand Puy (Alpes-de-Haute-Provence), Notre-Dame-du-Pré (Savoie), Le Tanet (Vosges)… Nombreuses sont les stations de ski françaises à avoir annoncé ne pas rouvrir leurs remontées mécaniques cette saison. La faute à des difficultés financières, mais également à la raréfaction de la neige dû au réchauffement climatique, qui affecte plus durement les petites structures que les

Les Petites Affiches de Vaucluse depuis 1839

Ecrit par le 6 septembre 2025

grandes.

Comme le montre notre infographie, basée sur des données du laboratoire scientifique Labex ITTEM (Pierre-Alexandre Métral) publiées par le magazine Slate, le pic du nombre de stations de ski en activité en France a été atteint au début des années 1990 : plus de 500. Un lent déclin a ensuite débuté, avec en moyenne deux à trois fermetures enregistrées par an, les stations fermées n'étant plus remplacées par de nouvelles ouvertures. En 2019, avant que la pandémie de Covid-19 ne frappe le secteur, il restait encore un peu plus de 400 domaines skiables en service. Sur les fermetures recensées au cours des trente dernières années, près de la moitié (45 %) auraient été causées par le manque d'enneigement. Parmi les autres raisons, on trouve la concurrence entre les stations, la mauvaise gestion financière ou encore le recul de la pratique du ski chez les jeunes.

Dans le détail, ce sont les massifs de moyenne montagne (entre 1 000 et 2 000 mètres) qui ont enregistré le plus de fermetures de domaines, étant naturellement davantage touchés par le recul de l'enneigement en raison de leur basse altitude. Mais si les stations des Alpes, souvent situées en haute altitude, sont globalement mieux protégées, elles comptent aussi leurs victimes, en témoigne la fermeture de l'Alpe du Grand Serre cette année. D'autres domaines skiables français sont malheureusement aussi sur la sellette à l'heure actuelle, et la tendance à la diminution du nombre de stations devrait se poursuivre dans les années à venir.

Le changement climatique est plus brutal dans les régions de montagne qu'ailleurs. Depuis la fin du XIXe siècle, la température a ainsi augmenté de 2°C dans les Alpes et les Pyrénées françaises, contre +1,4°C en moyenne dans le reste du pays, selon Météo-France. Comme le montre également notre infographie, la durée moyenne d'enneigement annuel à 1 800 m dans les Alpes du Nord (moyenne glissante sur dix ans, couverture d'au moins 1 mètre) est passée d'environ 120 jours entre 1970 et 1990, à environ 90 jours depuis 2010, ce qui correspond une perte moyenne d'enneigement d'environ un mois par saison d'hiver.

Dans un rapport publié plus tôt cette année, la Cour des Comptes a pointé du doigt l'essoufflement du modèle économique du ski français. Face au réchauffement climatique, l'institution se montre inquiète pour l'avenir des stations et des communes de montagne concernées : « le changement climatique a d'ores et déjà un impact significatif sur les finances publiques locales » ; « la production de neige [artificielle] ne suffira plus ». La saison dernière (hiver 2023-2024), il est estimé que 40 % des pistes dans les domaines skiables français ont eu recours à de la neige artificielle.

De Tristan Gaudiaut pour Statista

Les Petites Affiches de Vaucluse depuis 1839

Pour toujours en savoir plus, lisez **www.echodumardi.com**, le seul média économique 100% Vaucluse habilité à publier les annonces légales, les appels d'offres et les ventes aux enchères !

Les Petites Affiches de Vaucluse depuis 1839

Ecrit par le 6 septembre 2025

Il y a aujourd’hui presque autant de Pacs que de mariages

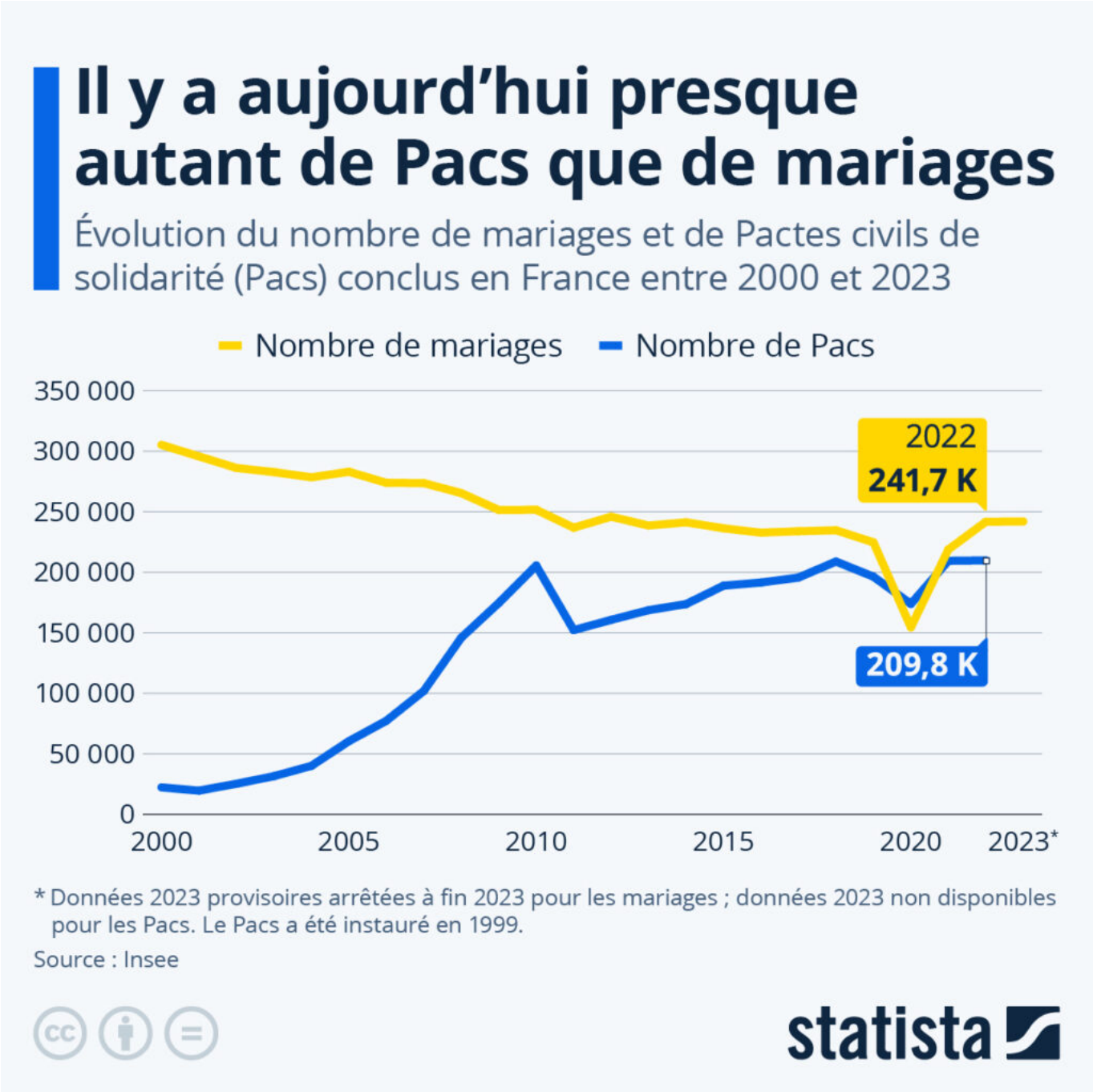

Les Petites Affiches de Vaucluse depuis 1839

Ecrit par le 6 septembre 2025

Le pacte civil de solidarité (Pacs) a vingt-cinq ans cette année. Instauré sous le gouvernement Jospin en novembre 1999, afin, entre autres, de protéger les couples de même sexe, il a progressivement été plébiscité par les couples hétérosexuels, si bien qu'aujourd'hui, on compte presque autant de Pacs conclus chaque année que de mariages. Comme le met en avant notre infographie, basée sur le dernier bilan démographique de l'Insee, ceci est lié au fait que l'institution du mariage tend à s'éroder en France, tandis que le Pacs connaît lui une montée en puissance.

En 2022 comme en 2023, autour de 242 000 mariages ont été prononcés en France. Un chiffre en baisse par rapport à la moyenne qui était mesurée au début du XXIe siècle – 266 000 unions par an entre 2002 et 2012 – et très loin des plus de 300 000 mariages célébrés au passage à l'an 2000. À l'inverse, au cours des vingt dernières années, le nombre de Pacs conclus chaque année a été multiplié par huit, passant d'environ 25 000 en 2002, à près de 210 000 en 2022. Depuis sa création, le nombre de Pacs a dépassé une fois celui des mariages : en 2020, une année qui était peu propice aux festivités nuptiales.

Les Petites Affiches de Vaucluse depuis 1839

Ecrit par le 6 septembre 2025

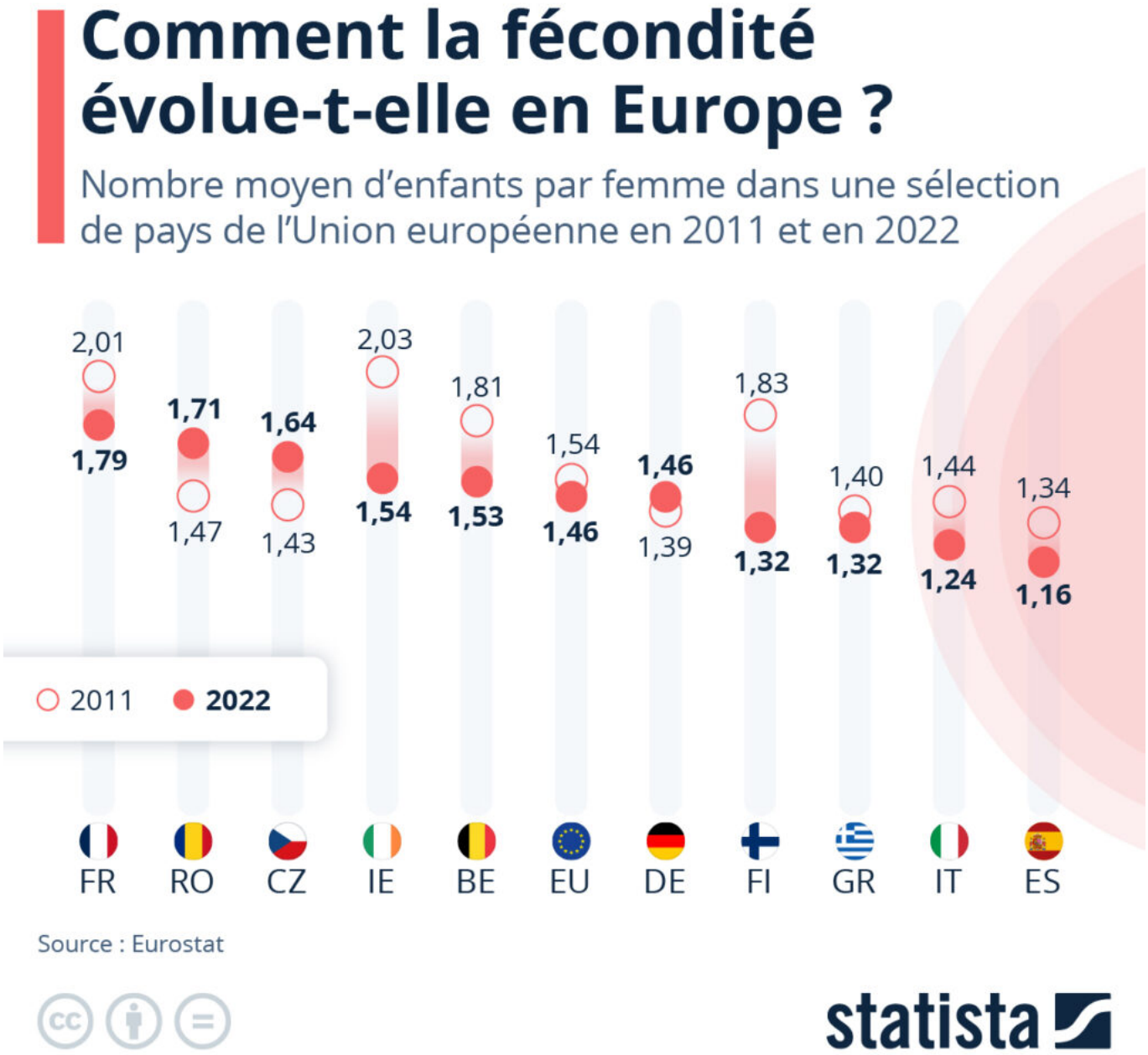

Cliquer sur l'image pour l'agrandir.

Comment la fécondité évolue-t-elle en Europe ?
En 2022, dernière année pour lesquelles les données d'Eurostat sont disponibles, le nombre moyen d'enfants par femmes dans l'Union européenne (UE) était de 1,46. Un chiffre en légère baisse par rapport au début de la décennie précédente (1,54 en 2011) et qui est insuffisant pour que la population

Les Petites Affiches de Vaucluse depuis 1839

Ecrit par le 6 septembre 2025

européenne se renouvelle d'elle-même, hors apport migratoire. En effet, le seuil de renouvellement des générations est estimé à 2,05 enfants par femme – un taux dont les Européens sont aujourd'hui loin. Dans quels pays de l'UE les taux de fécondité sont les plus élevés, et comment ont-il évolué au cours de la décennie écoulée ?

Comme le met en avant notre infographie, les tendances sont très variables selon les pays. De 2011 à 2022, certains pays, comme la Roumanie, la Tchéquie et l'Allemagne, ont ainsi vu leur taux de fécondité augmenter (de 5 à 15 %), tandis que dans d'autres pays, comme la France, l'Italie, l'Irlande et la Finlande, il a diminué (de 10 à 30 %). Ainsi, si les Françaises avaient toujours le taux de fécondité le plus élevé de l'UE en 2022 (1,79 enfant par femme), elles pourraient prochainement être dépassées par les Roumaines (1,71). Les taux de fécondité les plus bas de l'UE sont mesurés en Italie (1,25 en 2022), en Espagne (1,19) et à Malte (1,13).

Selon le démographe Gilles Pinson, interviewé par Le Monde, les différences entre les pays d'Europe du Sud et du Nord s'expliquent en partie par le niveau des politiques d'emploi favorables à la famille, ces dernières étant nettement moins développées dans les pays d'Europe du Sud. Quant aux pays de l'Est, après avoir vu leurs taux de fécondité chuter dans les années ayant suivi la dislocation de l'URSS, ils connaissent une augmentation de cet indicateur démographique depuis les années 2000.

Les Petites Affiches de Vaucluse depuis 1839

Ecrit par le 6 septembre 2025

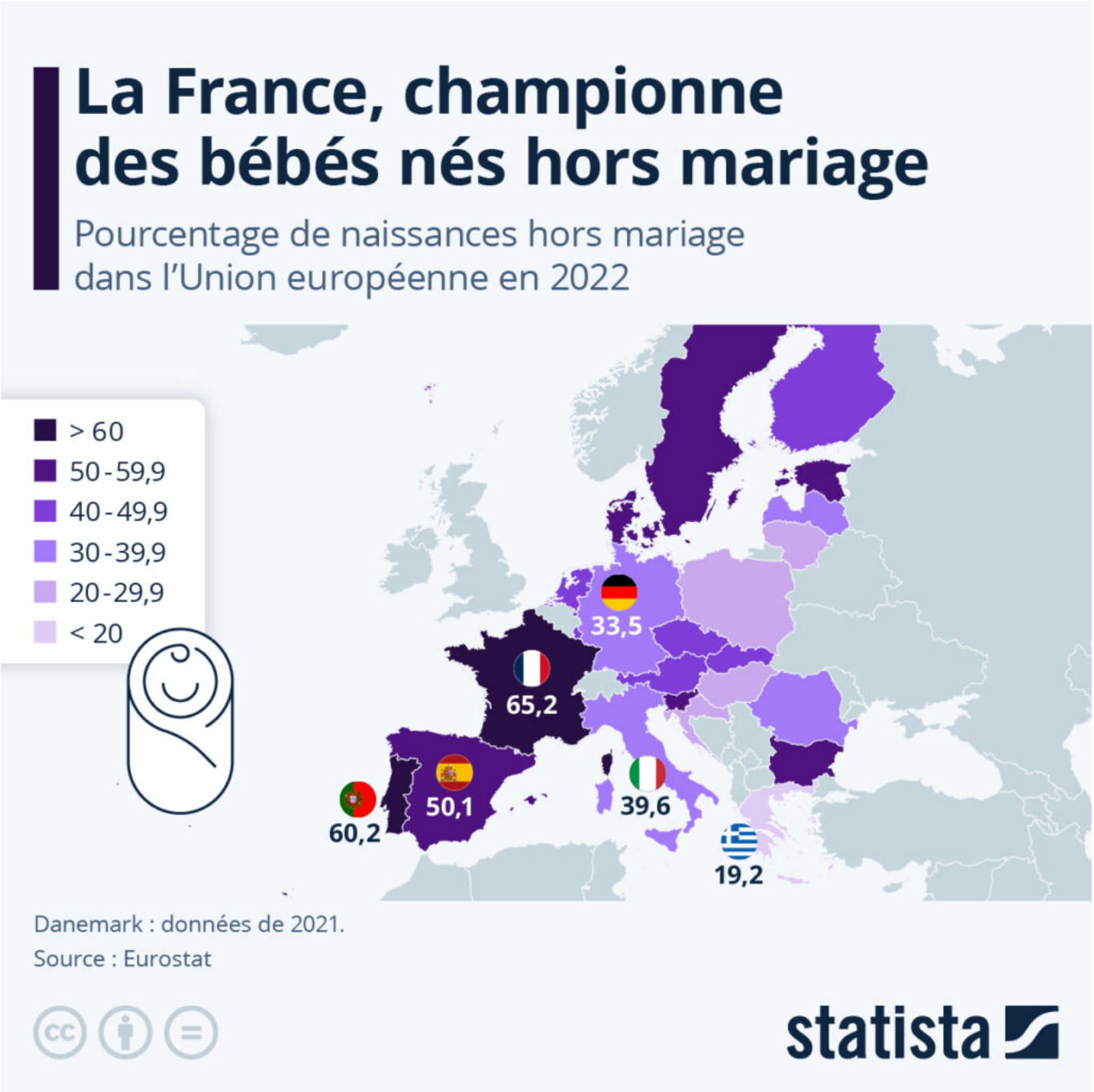

Cliquer sur l'image pour l'agrandir.

La France, championne des bébés nés hors mariage

En 2022, la France était le pays de l'Union européenne avec le plus haut taux de fécondité : le nombre moyen d'enfants par femme y était alors de 1,79, soit bien au dessus de la moyenne de l'UE, qui se situait à 1,46. Et, comme le montrent des données d'Eurostat, les Français sont également les plus nombreux de

Les Petites Affiches de Vaucluse depuis 1839

Ecrit par le 6 septembre 2025

l'UE à avoir des enfants hors mariage. En 2022, un peu plus de 65 % des bébés nés en France avaient des parents non-mariés, les enfants nés de parents mariés étaient ainsi très largement minoritaires. La diffusion du Pacs (Pacte civil de solidarité) et des unions libres, au détriment du mariage, ainsi que le recul de l'âge au mariage ont rendu les naissances hors mariage majoritaires dès 2006.

Cependant, la France n'était pas le seul pays de l'Union européenne dans lequel une majorité d'enfants naissent hors mariage. Ils étaient un peu plus de 60 % au Portugal, et plus de la moitié en Espagne, au Danemark, en Estonie, en Slovénie, en Suède et en Bulgarie. À l'inverse, les mœurs de certains de nos voisins européens semblent plus traditionnelles : en Grèce, où le taux le plus bas de naissances hors mariage est observé, il était d'un peu plus de 19 %, ce qui veut dire qu'environ 80 % des enfants nés dans le pays en 2022 avaient des parents mariés. Chez nos voisins allemands, seulement un tiers des naissances environ avaient lieu hors mariage.

De Tristan Gaudiaut et Valentine Fourreau pour Statista

Deux décennies de lutte contre le sida en chiffres

Les Petites Affiches de Vaucluse depuis 1839

Ecrit par le 6 septembre 2025

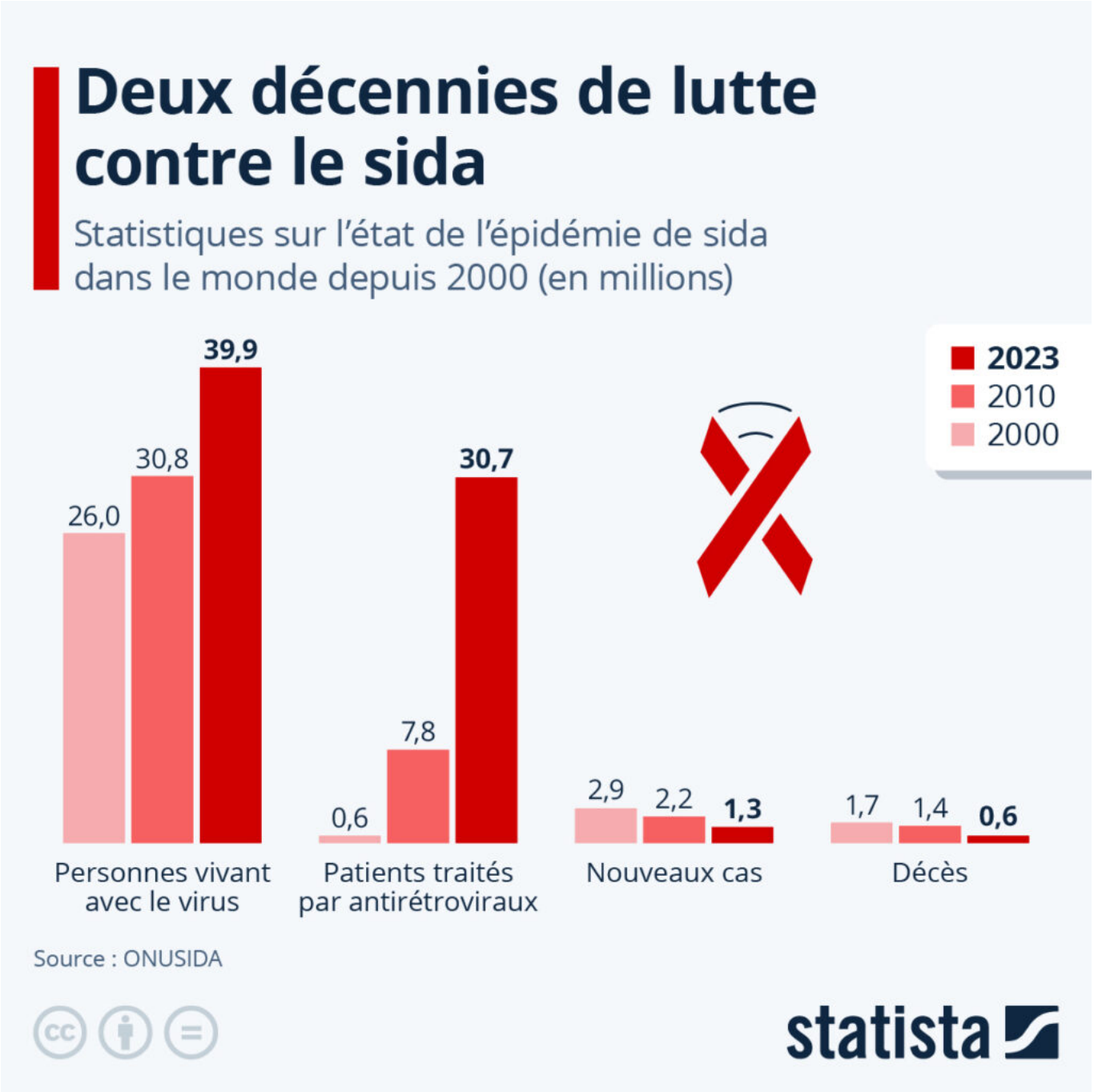

À l'initiative de l'Organisation mondiale de la Santé, la Journée de lutte contre le sida a lieu chaque 1er décembre depuis 1988 afin de sensibiliser le grand public à cette maladie chronique progressive causée par le virus de l'immunodéficience humaine, ou VIH.

Actuellement, les Nations unies estiment que près de 40 millions de personnes vivent avec le sida dans le

Pour toujours en savoir plus, lisez **www.echodumardi.com**, le seul média économique 100% Vaucluse habilité à publier les annonces légales, les appels d'offres et les ventes aux enchères !

Les Petites Affiches de Vaucluse depuis 1839

Ecrit par le 6 septembre 2025

monde et le nombre annuel de décès, descendu sous le seuil du million depuis 2017, s'élevait toujours à environ 630 000 en 2023. Comme le révèle notre graphique, le nombre de patients ayant accès aux traitements antirétroviraux n'a cessé d'augmenter depuis le début du siècle, avec une forte hausse observée à partir des années 2010. De moins d'un million en 2000 à près de 8 millions en 2010, le nombre de personnes qui bénéficient d'un traitement s'élève désormais à plus de 30 millions, ce qui correspond à plus de trois quarts des personnes vivant avec le virus.

Malgré ces chiffres positifs sur l'évolution de l'épidémie et sur l'accès aux soins au cours des vingt dernières années, les experts mettent en garde contre le développement d'une forme de complaisance à l'égard de cette maladie, qui est certes mieux traitée qu'avant mais qui reste incurable et fait toujours des ravages dans certaines régions du globe. On recensait toujours autour de 1,3 millions de nouvelles infections l'année dernière et un ralentissement des progrès en matière de prévention et de traitement est observé depuis quelques années. Il reste donc encore beaucoup d'efforts à fournir pour espérer atteindre l'objectif des Nations unies de mettre fin à l'épidémie de sida (zéro nouvelles infections) à l'horizon 2030.

Les Petites Affiches de Vaucluse depuis 1839
Pour toujours en savoir plus, lisez **www.echodumardi.com**, le seul média économique 100% Vaucluse habilité à publier les annonces légales, les appels d'offres et les ventes aux enchères !

Les Petites Affiches de Vaucluse depuis 1839

Ecrit par le 6 septembre 2025

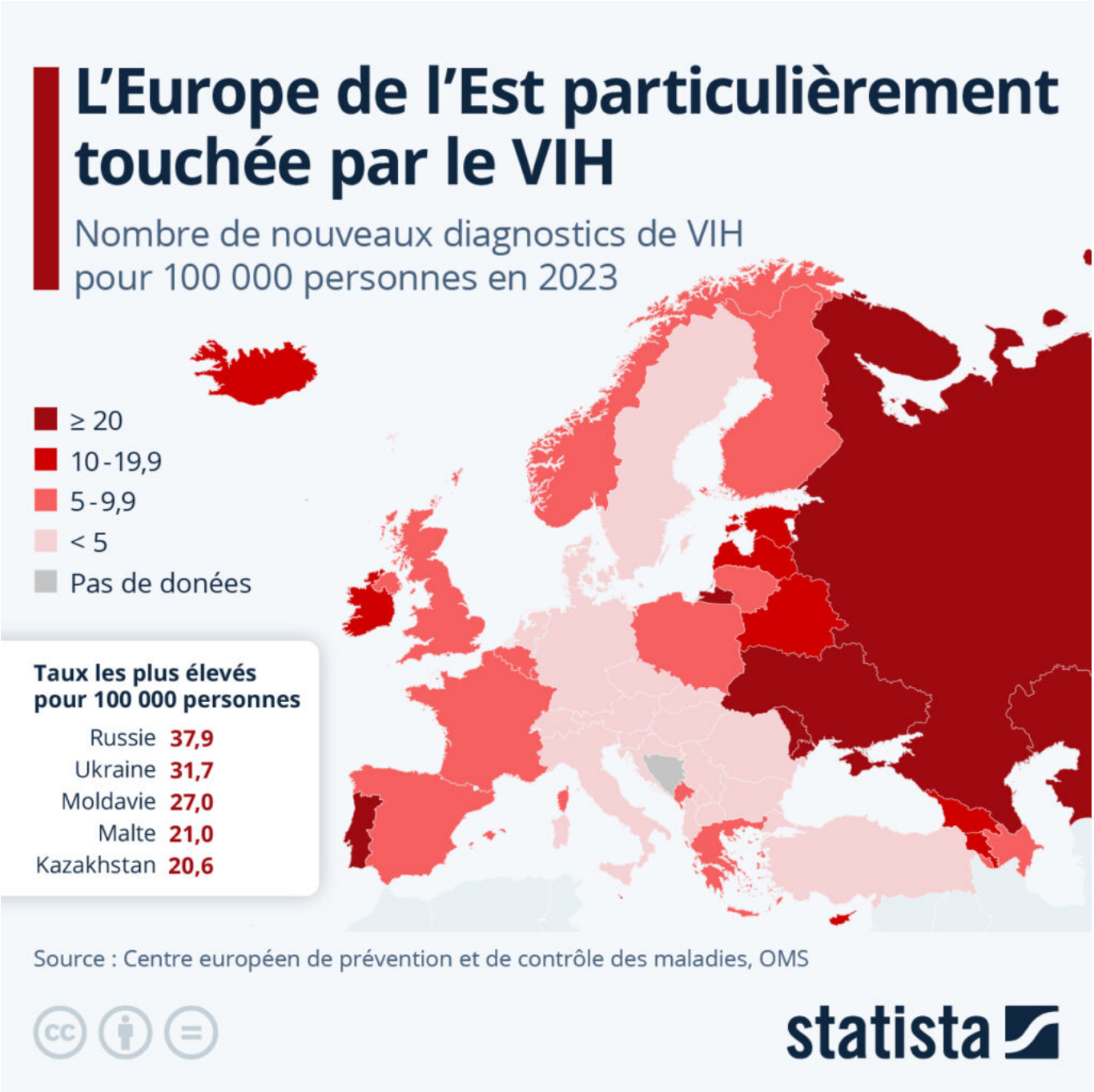

Cliquer sur l'image pour l'agrandir.

L'Europe de l'Est particulièrement touchée par le VIH

D'après l'Organisation mondiale de la santé (OMS), près de 2,6 millions de personnes étaient affectées par le VIH dans la région européenne, qu'elle définit comme s'étendant « des côtes occidentales du Groenland aux côtes pacifiques de la Russie, et de la Méditerranée à la mer Baltique ». Comme le montre

Les Petites Affiches de Vaucluse depuis 1839

Ecrit par le 6 septembre 2025

notre carte, l'Europe de l'Est est particulièrement touchée par l'épidémie.

En 2023, près de 113 000 nouveaux diagnostics d'infection au VIH ont été signalés sur le continent européen, ce qui équivaut à environ 12,7 cas pour 100 000 habitants. Les taux de personnes diagnostiquées séropositives étaient les plus élevés dans l'est de la région, avec 30,6 cas pour 100 000 habitants, contre 6,2 cas pour 100 000 dans l'ouest, et 4,2 pour 100 000 en Europe centrale. Les pays avec les plus hauts taux de nouvelles infections pour 100 000 habitants étaient la Russie (37,9), l'Ukraine (31,9) et la Moldavie (27), alors qu'à l'inverse, le Kosovo (1,1), la Slovénie et l'Autriche (2,1) affichaient les taux les plus bas. Les diagnostics étaient presque deux fois plus nombreux chez les hommes (16,7 pour 100 000 dans la région européenne) que chez les femmes (8,9 pour 100 000).

De Valentine Fourreau pour Statista

Black Friday : quelle réalité derrière les bonnes affaires ?

Les Petites Affiches de Vaucluse depuis 1839

Ecrit par le 6 septembre 2025

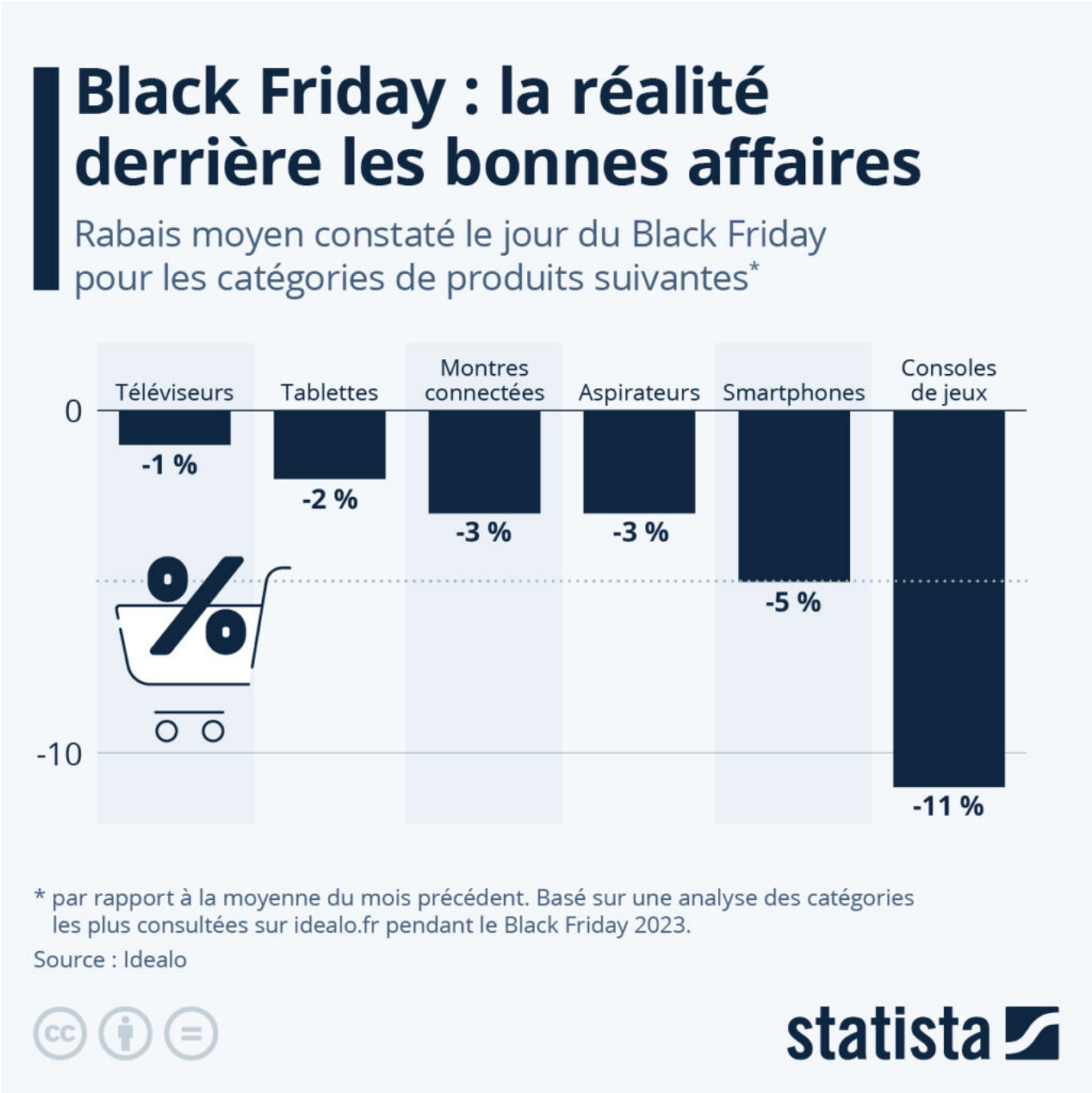

Présenté comme le paradis des bonnes affaires, le Black Friday qui a débuté hier donne l'occasion aux détaillants d'écouler pendant une période limitée (généralement étendue à une semaine) des produits à des prix parfois très réduits, ce qui entraîne souvent une ruée désespérée pour profiter des offres. Mais comme le dévoile une analyse du site de comparaison de prix Idealo, les rabais moyens pratiqués lors de l'évènement sont en réalité plutôt modestes comparés aux chiffres annoncés par la plupart des vendeurs.

Les Petites Affiches de Vaucluse depuis 1839

Ecrit par le 6 septembre 2025

Lors du Black Friday 2023, des dix catégories de produits les plus consultées sur idealo.fr, ce sont les consoles de jeux qui affichaient les réductions les plus intéressantes, avec une moyenne de 11 %. Les smartphones étaient quant à eux moins chers de 5 % en moyenne ; le smartphone avec la meilleure remise était l'iPhone 15 128Go, avec un prix réduit de 13 % par rapport à son prix d'octobre. Parmi les catégories de produits les plus en demande lors du Black Friday, le potentiel de réaliser une bonne affaire était le moins élevé pour les télévisions, pour lesquelles le rabais moyen mesuré le jour J n'était que de 1 % en moyenne.

De Valentine Fourreau pour Statista