Les Petites Affiches de Vaucluse depuis 1839

Ecrit par le 1 août 2025

Les fermetures d’établissements scolaires à travers le monde

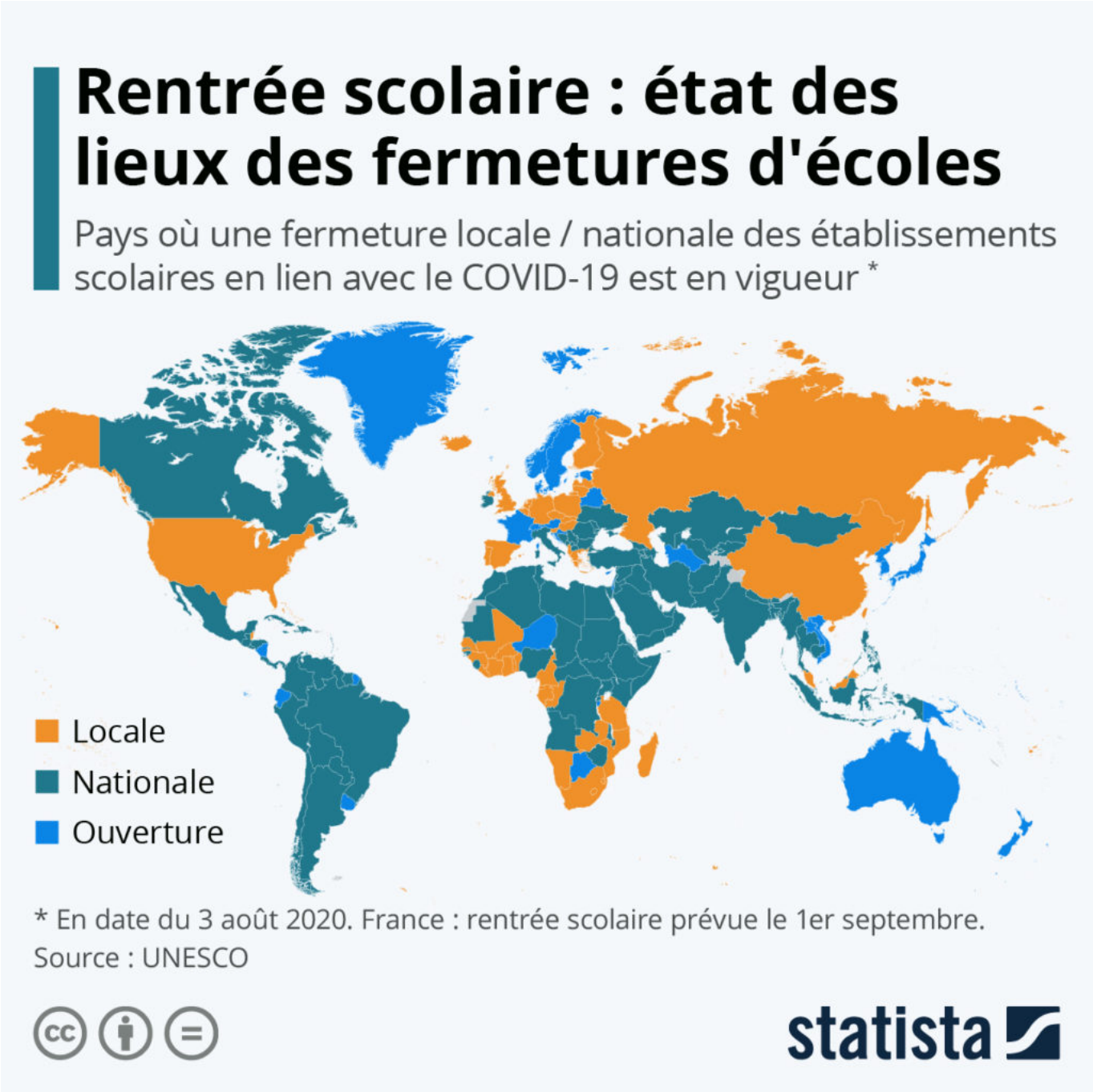

Les Petites Affiches de Vaucluse depuis 1839

Ecrit par le 1 août 2025

À une semaine de la rentrée scolaire, le rebond épidémique dans l'Hexagone fait planer beaucoup d'incertitudes pour l'Éducation nationale. Alors que le gouvernement vient de durcir les règles sanitaires pour les entreprises et que l'obligation de porter un masque dans la rue se généralise dans les grandes villes, le protocole sanitaire assoupli qui a été mis en place pour la rentrée semble désormais difficile à maintenir. Dans ce contexte, un syndicat enseignant a réclamé hier le report de la rentrée scolaire d'une semaine.

Comme dans de nombreux domaines, l'impact de la pandémie de Covid-19 sur l'éducation est inédit et d'ampleur mondiale. Selon les dernières données du suivi de l'UNESCO, les établissements scolaires d'un peu plus de cent pays à travers le monde restent actuellement fermés en raison de la situation sanitaire, affectant plus de 60 % de la population étudiante de la planète, soit environ un milliard d'élèves.

De Tristan Gaudiaut pour Statista

Où Internet haut débit est le plus rapide en Europe

Les Petites Affiches de Vaucluse depuis 1839

Ecrit par le 1 août 2025

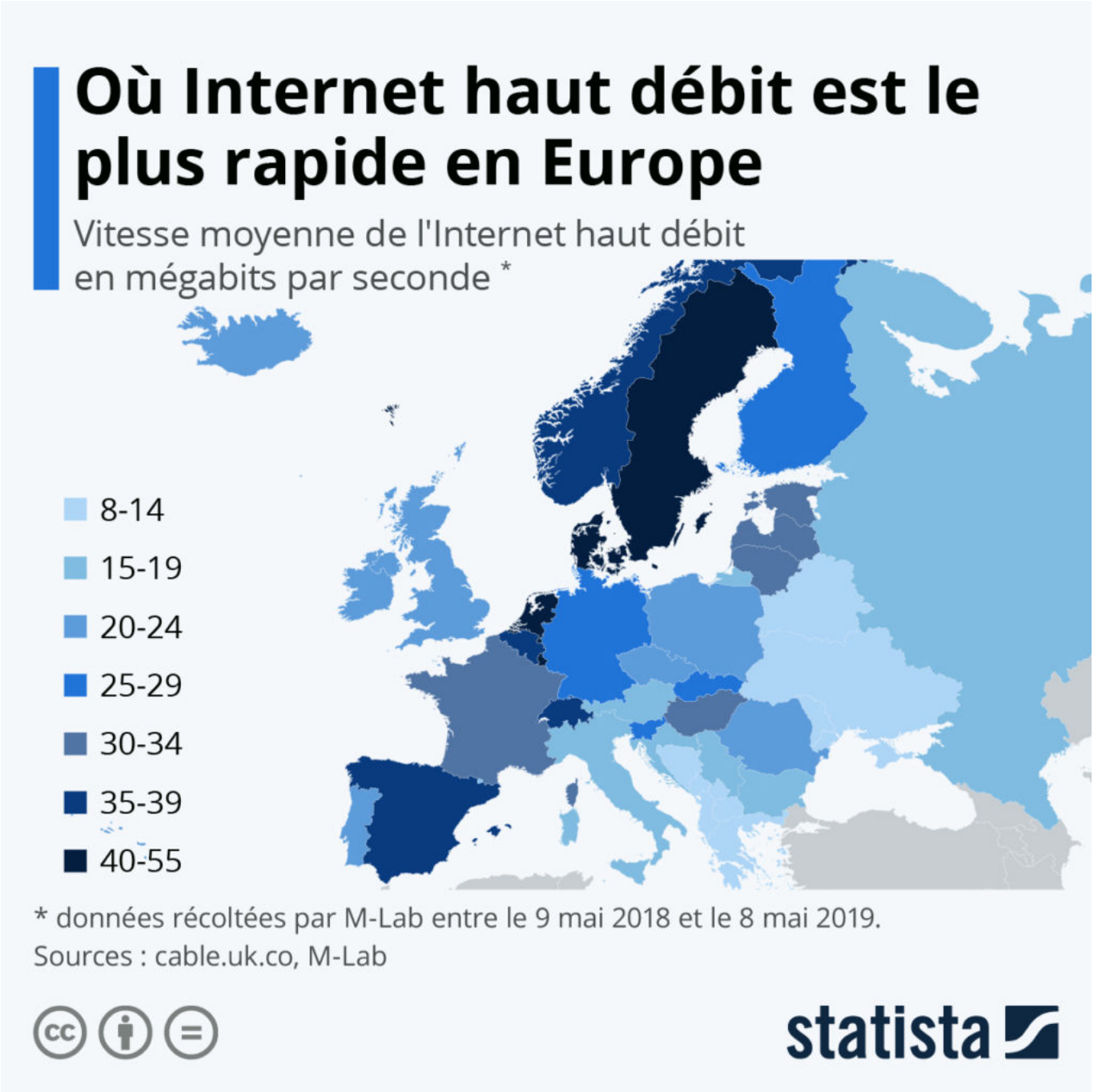

Selon la dernière analyse du « Worldwide broadband speed league 2019 » publiée par cable.co.uk, les pays nordiques restent les champions européens en matière de vitesse moyenne des connexions Internet haut débit. Mais comme l'illustre la carte de Statista, forts du développement de leurs infrastructures numériques, plusieurs pays situés dans d'autres régions du continent obtiennent également des résultats très satisfaisants.

Les Petites Affiches de Vaucluse depuis 1839

Ecrit par le 1 août 2025

C’est la Suède qui domine le classement de l’Internet haut débit le plus rapide d’Europe, avec une vitesse moyenne de téléchargement de 55 Mbps. Suivent ensuite le Danemark, le Luxembourg et les Pays-Bas, avec une vitesse comprise entre 40 et 49 Mbps.

Si les petits pays peuvent bénéficier d’un avantage géographique par rapport à des pays plus vastes, on notera la bonne performance de l’Espagne (36 Mbps), au même niveau que la Suisse (39 Mbps) ou la Belgique (36 Mbps). Les pays baltes, plutôt à la pointe en matière d’infrastructures et de services numériques, sont ensuite bien représentés (31 à 33 Mbps), juste devant la France (30 Mbps). En Europe de l’Est, des pays comme la Hongrie, la Slovaquie et la Slovénie enregistrent eux aussi une vitesse moyenne avoisinant les 30 Mbps.

De Tristan Gaudiaut pour Statista

Covid-19 : la part de tests positifs en Europe

Les Petites Affiches de Vaucluse depuis 1839

Ecrit par le 1 août 2025

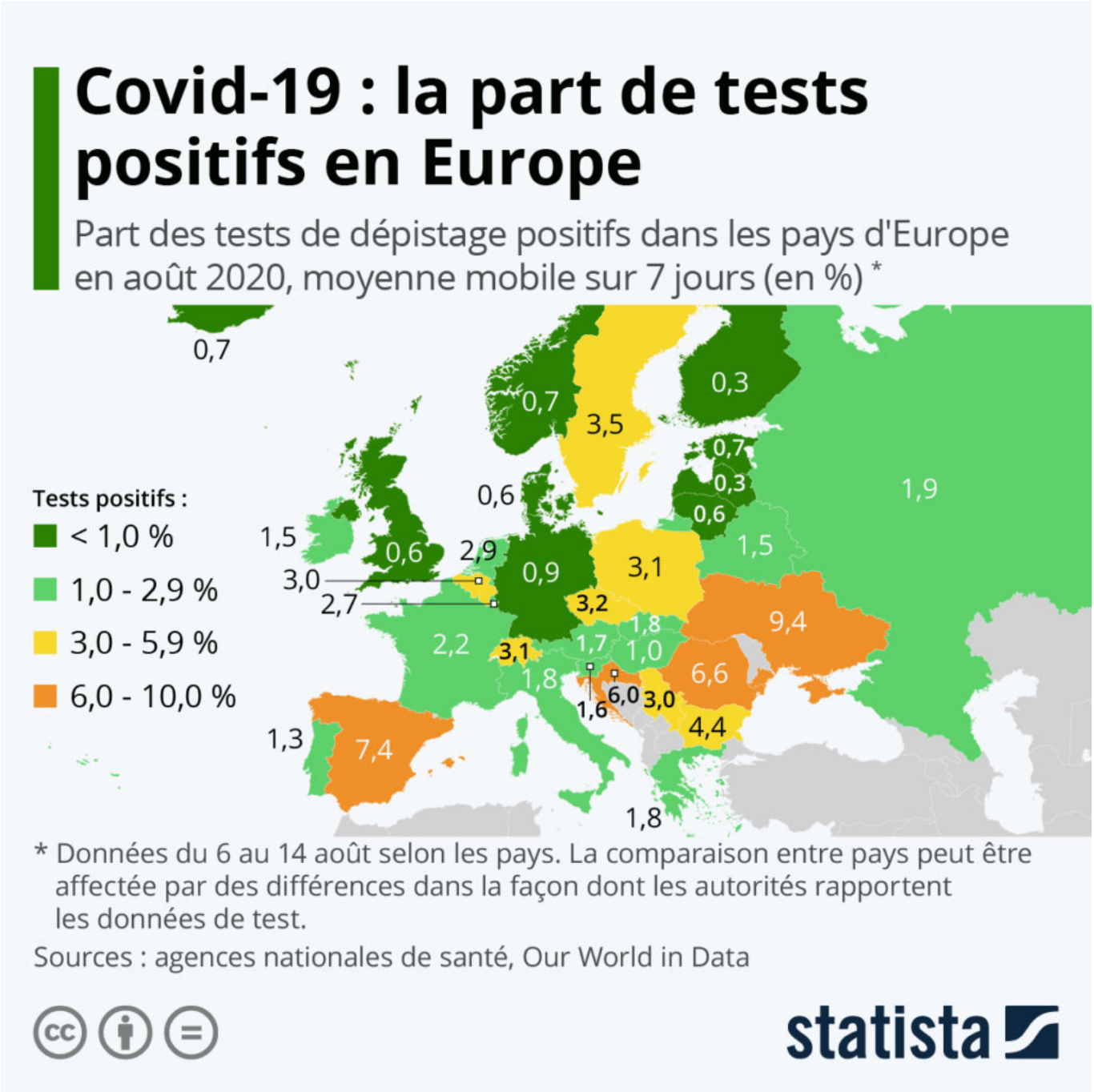

Le taux de positivité des tests de dépistage du Covid-19 constitue un des indicateurs de suivi de l'évolution de l'épidémie. D'après les données des agences de santé compilées par les analystes d'Our World in Data, la moyenne glissante sur sept jours du taux de tests positifs durant les deux premières semaines d'août variait entre 0,3 % et plus de 9 % dans les pays européens.

Les Petites Affiches de Vaucluse depuis 1839

Ecrit par le 1 août 2025

Comme le montre cette infographie de Statista, cet indicateur est repassé au-dessus du seuil des 2 % dans l'Hexagone selon les données du gouvernement en date du 9 août. Chez nos voisins, la part des tests positifs est pour le moment inférieure à 1 % au Royaume-Uni et en Allemagne, mais elle grimpe à un peu plus de 7 % en Espagne, où de nouvelles mesures contre le Covid-19 ont été prises ces derniers jours, comme l'interdiction de fumer dans les rues ou la fermeture des discothèques.

Il reste important de noter que la comparaison entre les pays est susceptible d'être affectée par des différences dans la façon dont les autorités rapportent les données de tests.

De Tristan Gaudiaut pour Statista

Europe : où les Français peuvent-ils voyager ?

Les Petites Affiches de Vaucluse depuis 1839

Ecrit par le 1 août 2025

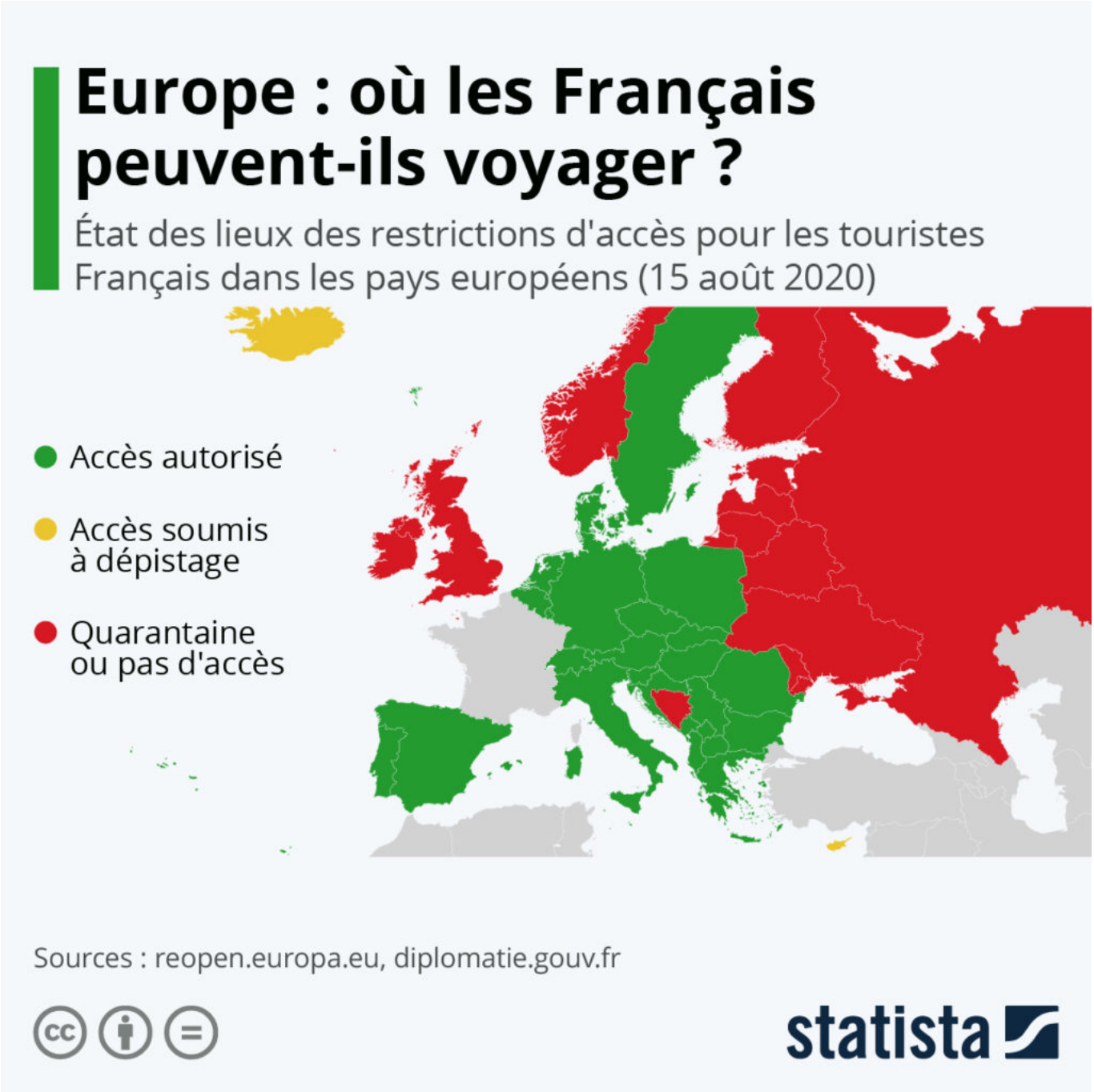

Le Royaume-Uni a réimposé samedi 15 août une quarantaine de 14 jours aux voyageurs en provenance de France et des Pays-Bas, en réponse à la hausse du nombre des cas de Covid-19 détectés dans ces deux pays. Si voyager en Europe est globalement redevenu possible pour les Français depuis le 15 juin, date à laquelle de nombreux pays de l'espace Schengen avaient rouvert leurs frontières, chaque État conserve sa propre politique en la matière. L'évolution récente de l'épidémie en France pousse notamment

Les Petites Affiches de Vaucluse depuis 1839

Ecrit par le 1 août 2025

plusieurs pays à réintroduire des restrictions d'accès pour les voyageurs venant de l'Hexagone.

Avec les dernières informations disponibles issues de Re-open EU et du site France Diplomatie, Statista a réalisé cette carte qui donne un aperçu des pays d'Europe où les frontières restent ouvertes pour les voyageurs français et de ceux dans lesquels des restrictions d'accès sont actuellement en vigueur. Avant le Royaume-Uni, la Norvège et les pays baltes ont eux aussi rétabli l'auto-confinement obligatoire pour les voyageurs français. Cette mesure est également en vigueur en Irlande et en Russie. Enfin, l'accès à Chypre et à l'Islande est possible sous condition de suivre les exigences en matière de dépistage dictées par ces deux pays.

De Tristan Gaudiaut pour Statista

Les moteurs de recherche les plus populaires en France

Les Petites Affiches de Vaucluse depuis 1839

Ecrit par le 1 août 2025

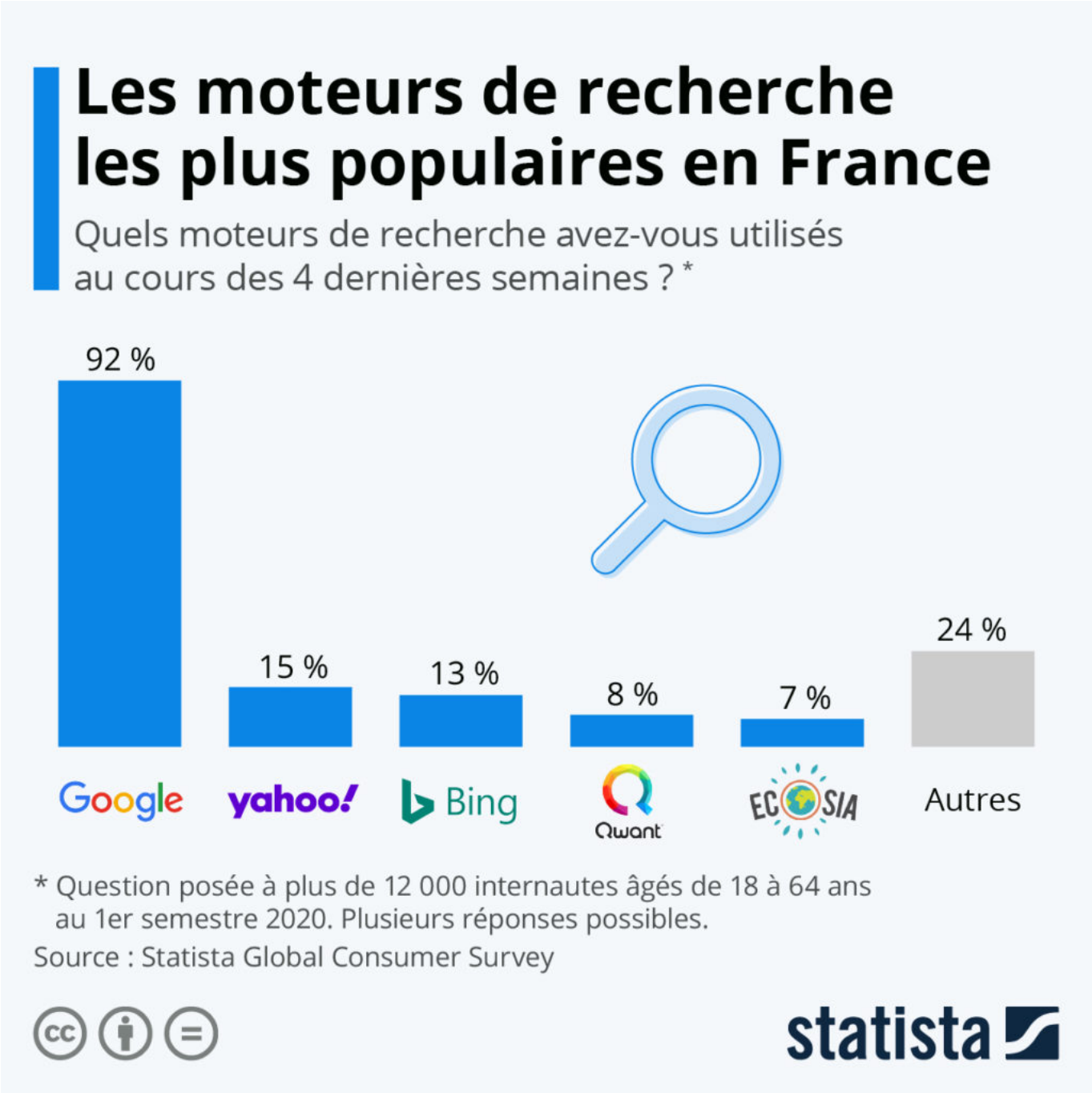

Google maintient sans surprise sa position ultra-hégémonique sur le marché des moteurs de recherche sur Internet en France (et dans le monde). Selon les dernières données du Statista Global Consumer Survey, 92 % des internautes français ont utilisé Google au cours des quatre semaines précédant l'enquête menée en mars 2020.

Pour toujours en savoir plus, lisez **www.echodumardi.com**, le seul média économique 100% Vaucluse habilité à publier les annonces légales, les appels d'offres et les ventes aux enchères !

Les Petites Affiches de Vaucluse depuis 1839

Ecrit par le 1 août 2025

Devenu le moteur de recherche par défaut de l'administration française en début d'année et de plus en plus adopté par les entreprises (Thalès, BNB Paribas, France Télévisions, Michelin France, …), Qwant continue de voir sa popularité augmenter auprès des utilisateurs français. Le moteur de recherche français créé en 2013 était régulièrement utilisé par 8 % des répondants au premier semestre 2020 (+1 point par rapport au semestre précédent). Il se place ainsi en quatrième position derrière Yahoo! (15 %) et Bing (13 %). Comme le montre le graphique de Statista, le moteur de recherche solidaire Ecosia (7 %) s'impose lui aussi parmi les alternatives les plus populaires à Google dans l'Hexagone.

Il est important de noter que ces données représentent avant tout un indicateur de la visibilité des moteurs de recherche auprès des internautes et qu'elles ne correspondent pas exactement à leurs parts de marché.

De Tristan Gaudiaut pour Statista

L'adoption des services financiers numériques

Les Petites Affiches de Vaucluse depuis 1839

Ecrit par le 1 août 2025

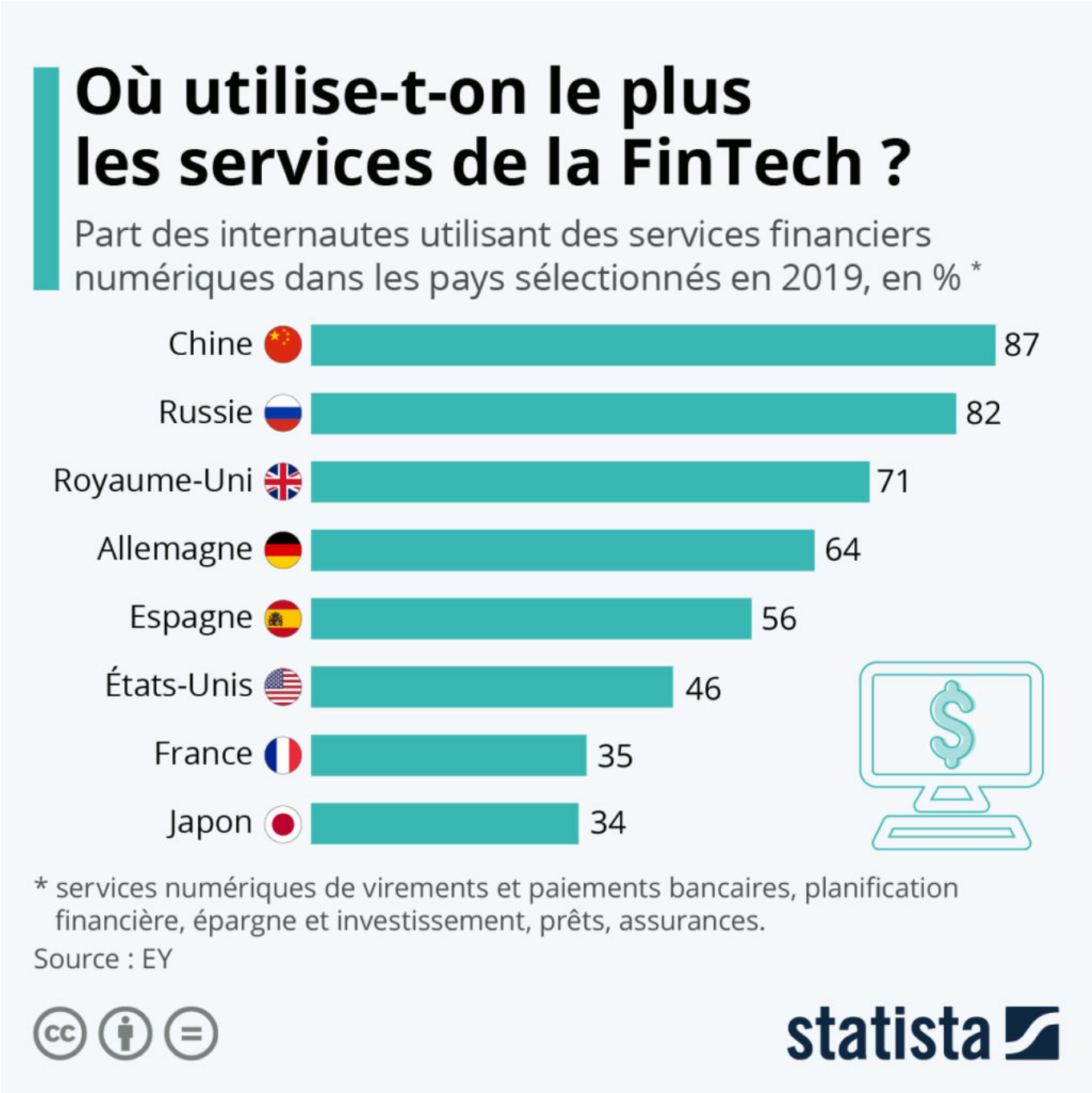

Un peu plus du tiers des internautes français (35 %) déclaraient utiliser des services FinTech l'année dernière. C'est le résultat d'une étude qui dresse l'état des lieux de l'adoption des services financiers numériques à travers le monde, récemment publiée par EY. Le secteur de la FinTech regroupe l'ensemble des services numériques liés aux virements bancaires et aux paiements, à la planification financière, mais aussi l'épargne, l'investissement, ainsi que les prêts et les assurances. Parmi les

Les Petites Affiches de Vaucluse depuis 1839

Ecrit par le 1 août 2025

entreprises françaises les plus en vue sur ce marché, on peut citer, entre autres : Alan (assurance), Lunchr (paiements) ou encore Ledger (cryptomonnaies).

Comme le confirme l'infographie de Statista, la Chine reste le pays leader de la FinTech mondiale avec un taux d'adoption de 87 %. Ce type de services semble également très populaire en Russie, où 82 % des internautes affirment les utiliser. Parmi les 27 pays étudiés, la France et le Japon représentent les marchés où les taux d'adoption sont pour le moment les moins élevés. Comme le relèvent les analystes d'EY, la confiance est le principal obstacle à l'utilisation de ces nouveaux services. Dans l'ensemble, la proportion d'utilisateurs a toutefois considérablement augmenté dans la plupart des pays étudiés durant les trois dernières années.

De Tristan Gaudiaut pour Statista

La fréquence des marées noires

Les Petites Affiches de Vaucluse depuis 1839

Ecrit par le 1 août 2025

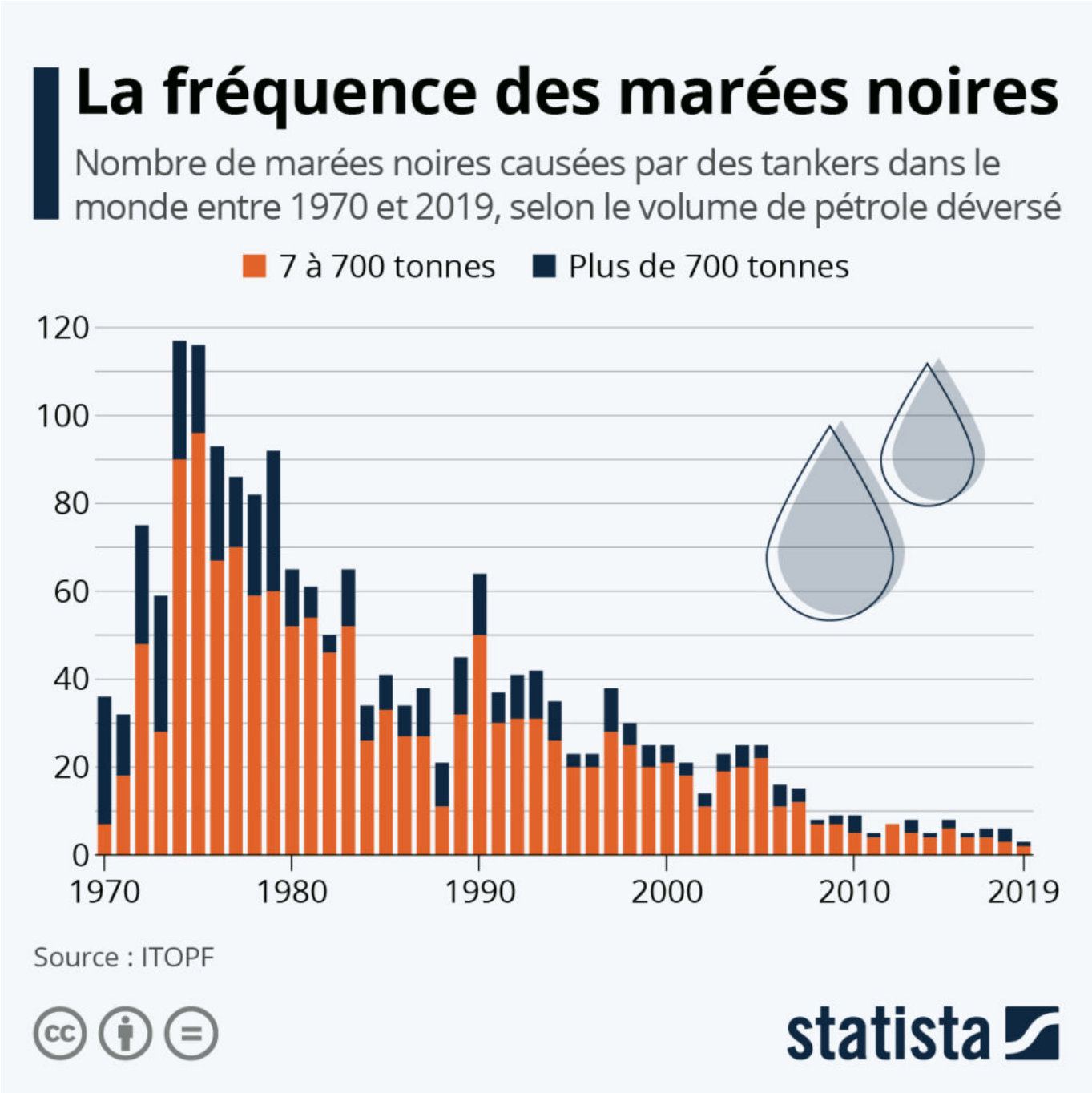

Alors que l'île Maurice est menacée par une marée noire, la France a annoncé le déploiement d'équipes et de matériel depuis La Réunion pour tenter d'enrayer la pollution qui menace les côtes du pays. « Nous sommes dans une situation de crise environnementale », a déclaré le ministre de l'Environnement de l'île, Kavy Ramano. Fin juillet, un pétrolier japonais contenant 4 000 tonnes de carburant s'est échoué dans une zone maritime protégée de l'archipel des Mascareignes, et il est estimé que plus de 1 000 tonnes

Pour toujours en savoir plus, lisez **www.echodumardi.com**, le seul média économique 100% Vaucluse habilité à publier les annonces légales, les appels d'offres et les ventes aux enchères !

Les Petites Affiches de Vaucluse depuis 1839

Ecrit par le 1 août 2025

d'hydrocarbures se sont déjà déversées dans l'océan.

Comme le montre cette infographie de Statista, si les risques n'ont pas disparu et que les marées noires restent tout aussi dévastatrices, ces dernières sont fort heureusement devenues bien moins fréquentes qu'il y a quelques décennies. En 1974, alors que l'Amoco Cadiz entrait en service, l'ITOPF avait recensé 117 marées noires dans le monde (dont 27 de plus de 700 tonnes), soit le plus haut pic depuis 1970. Après la catastrophe écologique de l'Amoco-Cadiz en 1978, plusieurs mesures internationales avaient été prises pour lutter contre les marées noires et leur fréquence n'a cessé de diminuer depuis.

Depuis 2008, le nombre de déversements pétroliers accidentels enregistrés chaque année par l'organisation internationale est descendu en dessous de dix. L'année dernière, « seulement » trois marées noires majeures ont été recensées, dont une de plus de 700 tonnes. Il n'y a donc plus qu'à espérer qu'une année vierge de toute catastrophe pétrolière survienne enfin prochainement.

De Tristan Gaudiaut pour Statista

La Terre se réchauffe

Les Petites Affiches de Vaucluse depuis 1839

Ecrit par le 1 août 2025

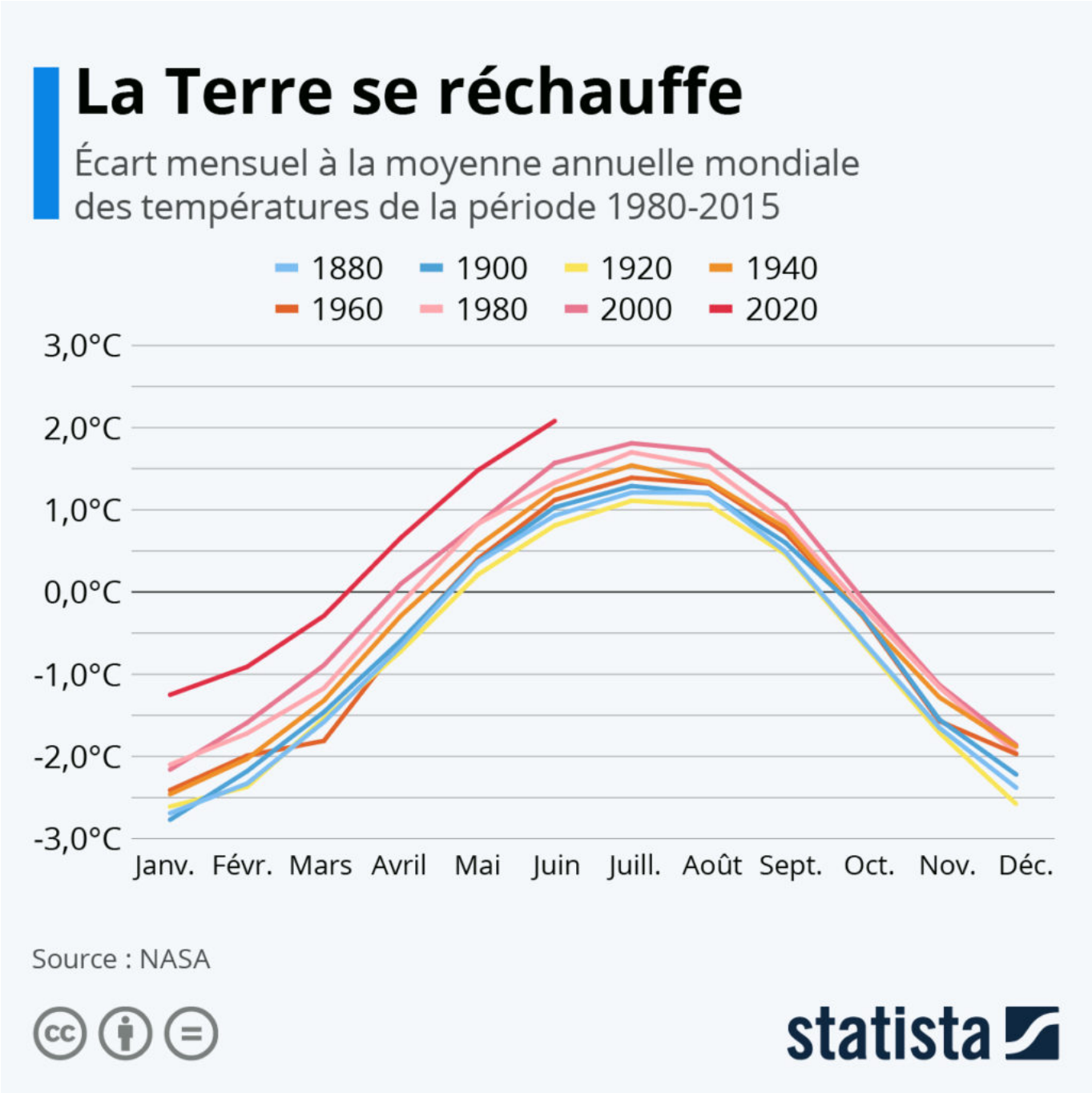

Avec le réchauffement climatique, les chercheurs s'attendent à ce que les vagues de chaleur soient de plus en plus nombreuses et de plus en plus intenses dans les années à venir. « Cette tendance lourde arrive et malheureusement, elle ne va pas nous lâcher » confirme le climatologue français Robert Vautard du Laboratoire des sciences du climat et de l'environnement.

Pour toujours en savoir plus, lisez **www.echodumardi.com**, le seul média économique 100% Vaucluse habilité à publier les annonces légales, les appels d'offres et les ventes aux enchères !

Les Petites Affiches de Vaucluse depuis 1839

Ecrit par le 1 août 2025

En superposant le cycle saisonnier des températures d'une sélection d'années depuis 1880, les données du suivi mensuel de la NASA constituent une illustration intéressante du réchauffement planétaire en cours. L'axe du zéro correspond à la moyenne annuelle mondiale des températures sur la période 1981-2015. Naturellement, les températures estivales sont supérieures à la moyenne pluriannuelle de référence, mais elles s'en écartent de plus en plus comme le montre l'infographie de Statista. La température du mois de juin 2020 dépassait cette moyenne d'un peu plus de 2°C, soit environ un degré de plus que ce qui était habituellement mesuré pour les mois de juin au milieu du siècle précédent.

Pour rappel, 2019 a été la deuxième année la plus chaude mesurée sur Terre, derrière l'année 2016 et devant l'année 2015. Parmi les dix années les plus chaudes enregistrées depuis le début des mesures en 1880, neuf ont été mesurées au XXIe siècle et la dixième en 1998.

De Tristan Gaudiaut pour Statista

L'adoption du port du masque dans les lieux publics

Les Petites Affiches de Vaucluse depuis 1839

Ecrit par le 1 août 2025

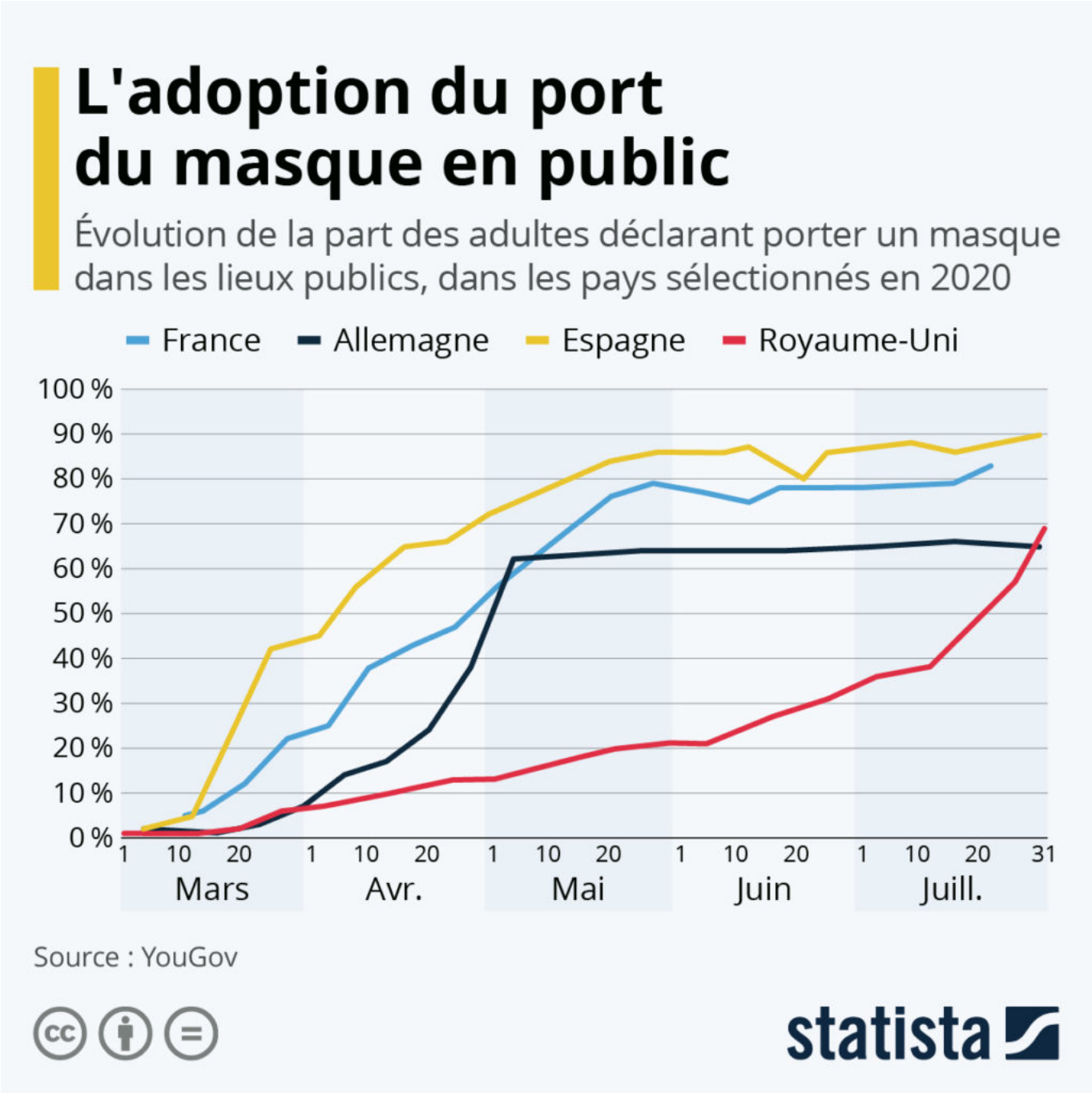

Depuis le lundi 10 août, le port du masque est devenu obligatoire en extérieur dans certaines zones de Paris et d'Île-de-France. Plus de 1 200 communes dans 36 départements appliquent désormais ce genre de mesures dans l'Hexagone. Alors que la hausse du nombre de cas de Covid-19 détectés se poursuit, ce renforcement des mesures sanitaires vient compléter l'obligation de porter le masque dans les lieux publics clos entrée en vigueur à l'échelle nationale le 20 juillet dernier.

Les Petites Affiches de Vaucluse depuis 1839
Pour toujours en savoir plus, lisez **www.echodumardi.com**, le seul média économique 100% Vaucluse habilité à publier les annonces légales, les appels d'offres et les ventes aux enchères !

Les Petites Affiches de Vaucluse depuis 1839

Ecrit par le 1 août 2025

L'infographie de Statista, qui reprend les données de YouGov, donne un aperçu de l'adoption progressive du port du masque en public dans plusieurs pays européens. Fin juillet, environ huit Français sur dix déclaraient porter un masque dans les lieux publics (transports, magasins…). Comme le montre l'infographie, cette pratique était encore très marginale juste avant le confinement, puisqu'elle ne concernait que 6 % des Français le 13 mars. Le port du masque en public s'est ensuite progressivement généralisé pour toucher plus de la moitié de la population durant le mois de mai. Comparée à ses voisins européens, la France est, avec l'Espagne et l'Italie, parmi les pays où leur taux d'utilisation est le plus élevé. Fin juillet, ils n'étaient par exemple que 65 % à déclarer les utiliser dans l'espace public en Allemagne et 69 % au Royaume-Uni, où la pratique s'est généralisée après l'entrée en vigueur de l'obligation de les porter dans les transports et les magasins le 24 juillet.

De Tristan Gaudiaut pour Statista