Les Petites Affiches de Vaucluse depuis 1839

Ecrit par le 10 septembre 2025

Les ministres les plus éphémères de la Ve République

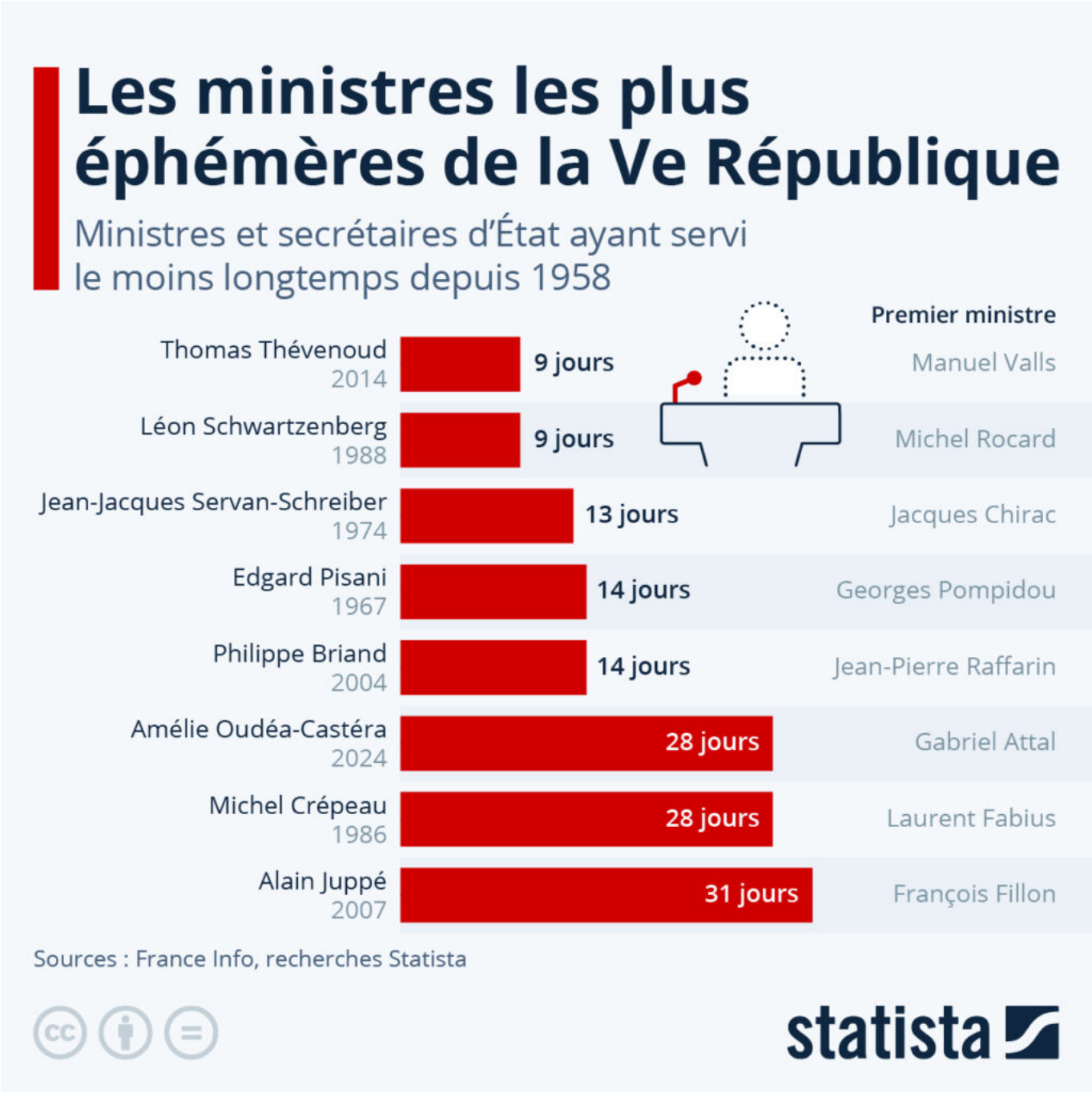

Les Petites Affiches de Vaucluse depuis 1839

Ecrit par le 10 septembre 2025

Après quatre semaines d'une polémique qui n'en finissait plus, Amélie Oudéa-Castéra a annoncé, jeudi 8 février, quitter le ministère de l'Éducation nationale. Celle à qui l'on reprochait la scolarisation de ses enfants dans des classes non mixtes de l'établissement privé très conservateur Stanislas, ainsi que ses propos incendiaires sur l'école publique qu'elle était censée représenter, conserve cependant le ministère des Sports et des Jeux Olympiques et Paralympiques, mais son passage rue de Grenelle n'aura duré que 28 jours. Cependant, comme le montre notre infographie, Amélie Oudéa-Castéra est loin d'avoir été la ministre la plus éphémère de la Ve République.

Ce record est détenu, ex æquo, par Thomas Thévenoud et Léon Schwartzenberg, qui ont tous deux servi dans leurs gouvernements respectifs pour neuf jours seulement. Le premier, nommé secrétaire d'État chargé du Commerce extérieur, de la Promotion du tourisme et des Français de l'étranger en 2014 dans le second gouvernement Manuel Valls, démissionne en raison d'un « problème de conformité » avec le fisc. Il sera condamné à trois mois de prison avec sursis et un an d'inéligibilité en 2017 pour avoir déclaré en retard ses revenus entre 2009 et 2013. Léon Schwartzenberg, quant à lui ministre délégué à la Santé en 1988 sous Michel Rocard, est forcé de démissionner après avoir proposé le dépistage systématique du sida chez les femmes enceintes, ainsi que la légalisation du cannabis. En troisième position, on retrouve le journaliste et essayiste fondateur de l'Express, Jean-Jacques Servan-Schreiber, qui aura servi treize jours comme ministre des Réformes en 1974 dans le gouvernement de Jacques Chirac avant d'être écarté par ce dernier.

De Valentine Fourreau pour Statista

Malgré ses engagements, Coca-Cola produit toujours plus de déchets plastiques

Les Petites Affiches de Vaucluse depuis 1839

Ecrit par le 10 septembre 2025

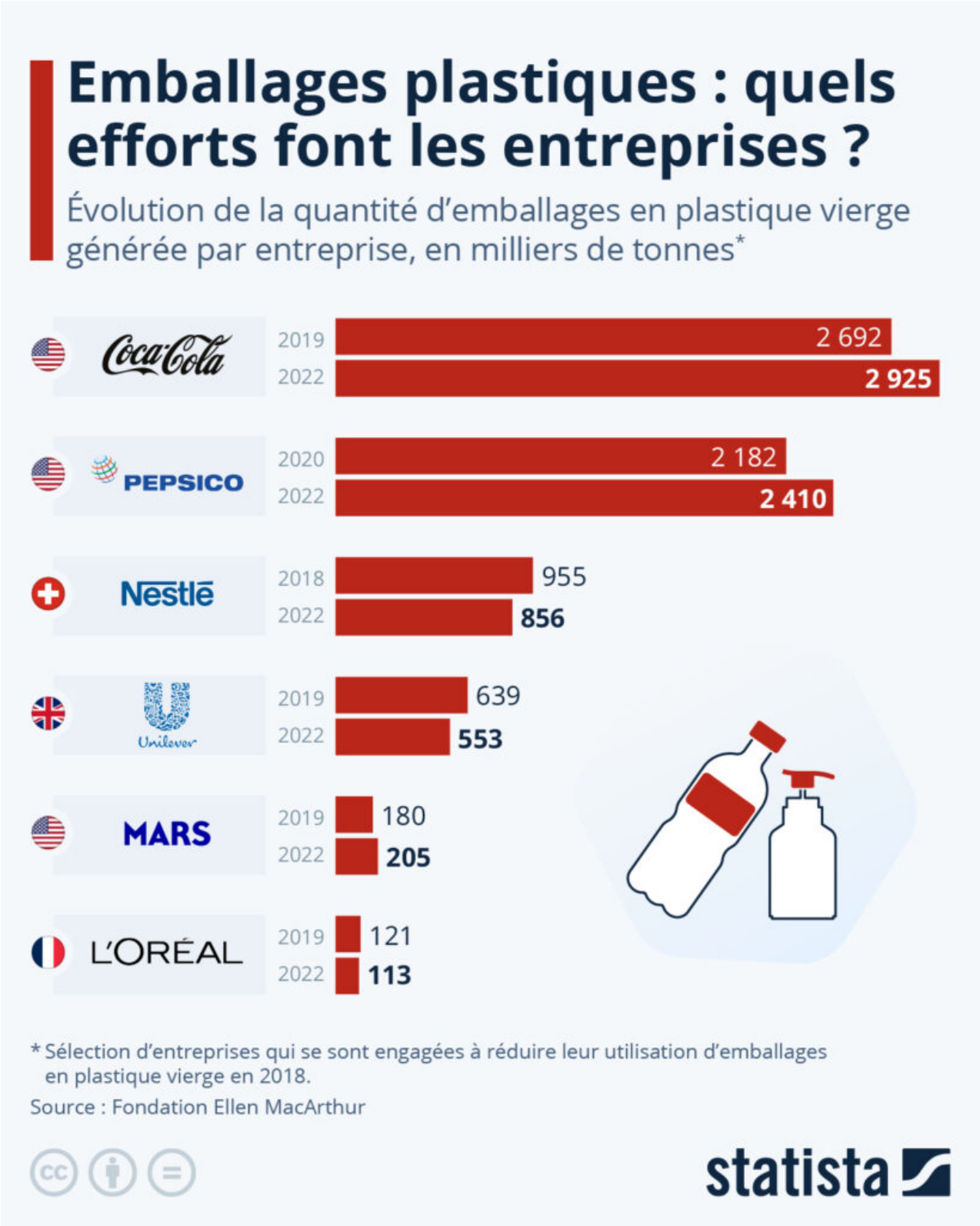

Les Petites Affiches de Vaucluse depuis 1839

Ecrit par le 10 septembre 2025

À six mois des Jeux olympiques de Paris, qui se revendiquent les plus écologiques de l'histoire, le constat fait tache : Coca-Cola, l'un des principaux sponsors de la compétition, reste le plus gros producteur de pollution plastique au monde. C'est en tout cas ce qu'indique le classement 2023 de l'ONG Break Free From Plastic, publié le mercredi 7 février. Comme chaque année, ce classement se base sur une analyse de détritus plastiques ramassés lors de collectes dans 41 pays. Et en 2023, plus de 6 % des 537 719 déchets plastiques analysés par l'ONG avaient été mis sur le marché par le géant américain des sodas ; ils étaient également présents dans 40 des 41 pays étudiés. Coca-Cola devançait ainsi d'autres multinationales dont l'impact sur l'environnement a été critiqué, comme Nestlé, PepsiCo et Unilever.

Et comme le montre notre infographie, basée sur les données de la Fondation Ellen MacArthur, si Coca-Cola s'est engagé à réduire son utilisation d'emballages en plastique vierge (qui n'a pas subi d'autres transformations que celles nécessaires à sa mise en œuvre, donc non recyclé), la réalité est autre. Alors que l'entreprise s'était engagée à une diminution de 20 % d'ici 2025 par rapport à 2019, elle utilisait 8 % d'emballages en plastique vierge en plus en 2022, produisant au total plus de 3 430 000 de tonnes de déchets plastiques cette année-là. Coca-Cola n'était pas la seule entreprise à avoir augmenté son utilisation de plastique vierge en 2022 : son rival PepsiCo en utilisait 10 % de plus qu'en 2020, et Mars 14 % de plus qu'en 2029.

De Valentine Fourreau pour Statista

La pauvreté énergétique touche un Français sur dix

Les Petites Affiches de Vaucluse depuis 1839

Ecrit par le 10 septembre 2025

La Fondation Abbé Pierre, qui lutte contre l'exclusion et le mal-logement, a récemment publié son rapport annuel sur l'état du mal-logement en France. Celui-ci souligne de nombreux éléments de la crise du logement en France, qui, d'après la fondation, ont empiré ces dernières années : l'hébergement social est de plus en plus saturé, le nombre de personnes sans solution d'hébergement augmente, et parmi elles le nombre de femmes et d'enfants ne cesse de croître. Cette crise du logement s'installe alors

Les Petites Affiches de Vaucluse depuis 1839

Ecrit par le 10 septembre 2025

que la précarité et la pauvreté progressent au sein de la société française : le chômage, qui diminuait régulièrement depuis plusieurs années, a augmenté au troisième trimestre 2023, et la part des Français payés au Smic n'a jamais été aussi importante.

Comme le montre notre infographie, basée sur des données d'Eurostat collectées par la Fondation Abbé Pierre, la précarité énergétique touche également un nombre croissant de personnes en France. En 2008, année de crise financière, la part des Français qui ne pouvaient pas chauffer adéquatement leur logement était de 5,3 %. En 2022, ce chiffre avait bondi à 10,2 % de la population, soit plus d'une personne sur dix. Les personnes vivant sous le seuil de pauvreté (60 % du niveau de vie médian, soit 1 158 euros par mois en 2023) étaient affectées par ce problème de façon disproportionnée, puisque près d'un quart d'entre elles vivaient en situation de précarité énergétique en 2022.

De Valentine Fourreau pour Statista

La crise du logement social s'aggrave en France

Les Petites Affiches de Vaucluse depuis 1839

Ecrit par le 10 septembre 2025

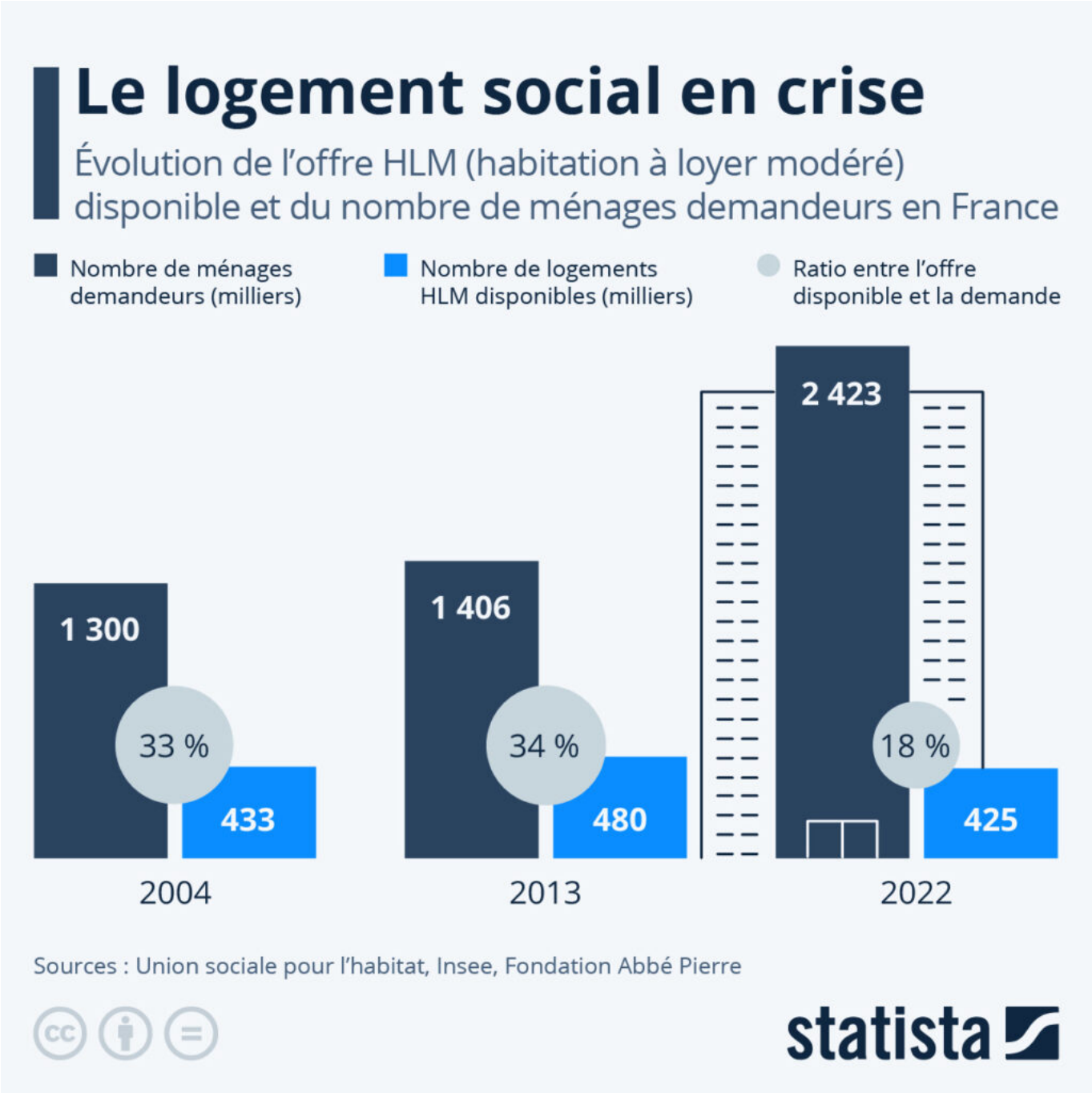

Comme le révèle le dernier rapport annuel de la Fondation Abbé Pierre, qui se base sur les enquêtes nationales les plus récentes, 4,2 millions de Français souffrent de mal-logement ou d'absence de logement personnel. Le rapport souligne « une aggravation alarmante de la crise du logement » et constate que « si l'accès à l'hébergement s'est dégradé si fortement en quelques années, c'est aussi parce que l'accès au logement social a lui aussi connu une chute brutale ».

Les Petites Affiches de Vaucluse depuis 1839
Pour toujours en savoir plus, lisez **www.echodumardi.com**, le seul média économique 100% Vaucluse habilité à publier les annonces légales, les appels d'offres et les ventes aux enchères !

Les Petites Affiches de Vaucluse depuis 1839

Ecrit par le 10 septembre 2025

Comme l'indique notre graphique, au cours de la décennie écoulée, le nombre de ménages demandeurs de logements sociaux (HLM) a grimpé de plus d'un million en France, le chiffre étant passé de 1,41 million en 2013 à 2,42 millions en 2022. Dans le même temps, l'offre HLM disponible est globalement restée à un niveau similaire, avec 425 000 logements disponibles recensés en 2022 contre 433 000 neuf ans plus tôt. Le ratio entre l'offre et la demande s'est ainsi fortement dégradé, passant de 34 % en 2013 à 18 % en 2022. En conséquence, les délais d'attente avant qu'une demande de logement social soit acceptée sont en constante hausse : 520 jours en moyenne en 2022 (soit 16 jours de plus par rapport à 2021).

De Tristan Gaudiaut pour Statista

Où les trains longue distance sont les plus (et les moins) ponctuels en Europe ?

Les Petites Affiches de Vaucluse depuis 1839

Ecrit par le 10 septembre 2025

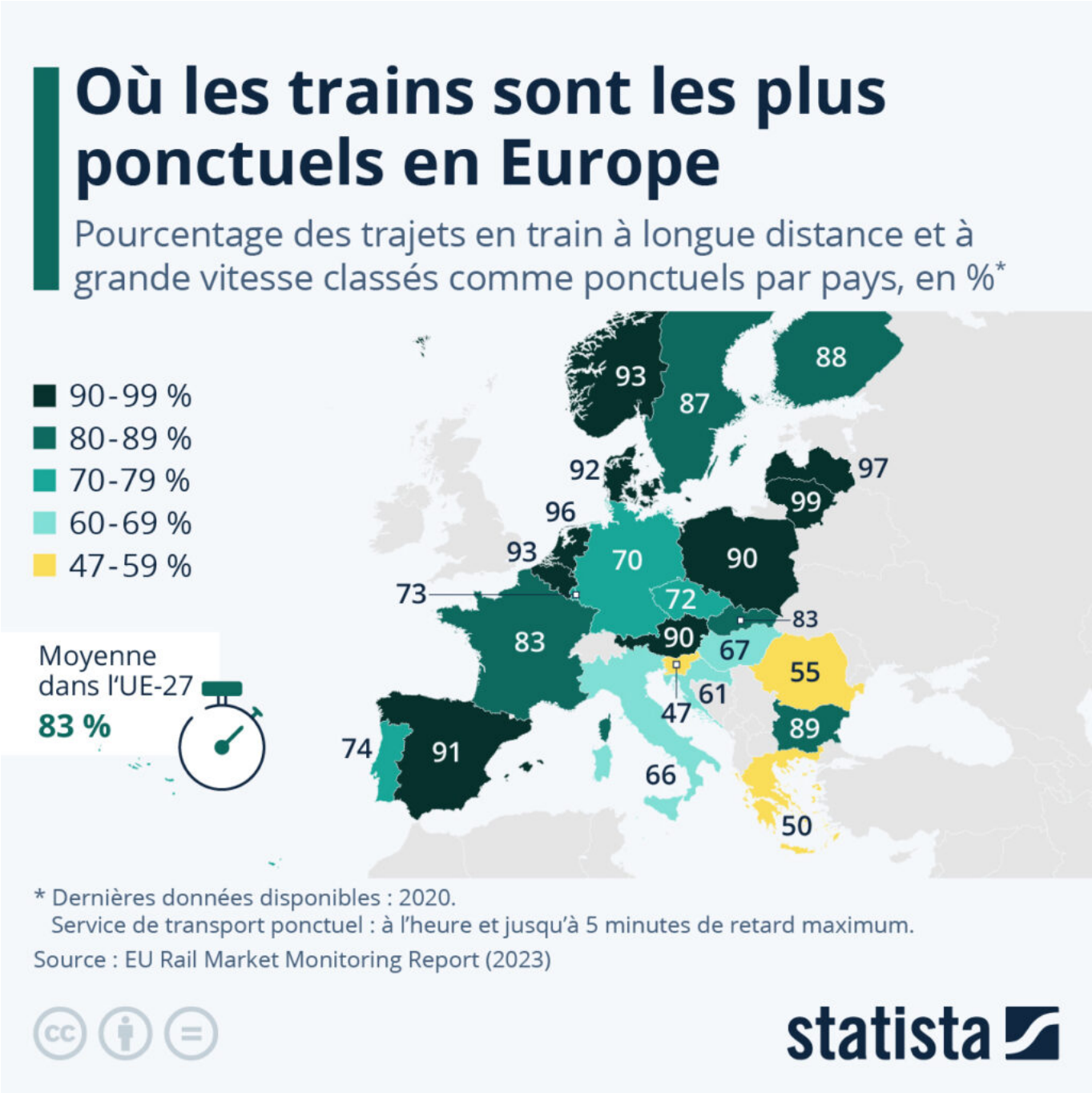

Selon le dernier rapport sur le développement du marché ferroviaire de la Commission européenne publié en septembre 2023, la ponctualité des services de transport ferroviaire de voyageurs à longue distance et à grande vitesse s'élevait à 83 % en France en 2020. Il s'agit plus précisément du pourcentage de trains de type TGV et Intercités arrivés au terminus à l'heure ou jusqu'à 5 minutes après l'horaire prévu.

Pour toujours en savoir plus, lisez **www.echodumardi.com**, le seul média économique 100% Vaucluse habilité à publier les annonces légales, les appels d'offres et les ventes aux enchères !

Les Petites Affiches de Vaucluse depuis 1839

Ecrit par le 10 septembre 2025

Comme l'indique notre carte, la ponctualité du transport ferroviaire à longue distance en France se situait dans la moyenne de l'Union européenne (83 % également en 2020). En comparaison avec les pays voisins, les trains longue distance étaient davantage à l'heure en Espagne (91 %) et en Belgique (93 %), tandis que l'Italie (66 %) et l'Allemagne (70 %) affichaient une ponctualité assez médiocre dans ce domaine cette année-là.

Avec des taux de ponctualité supérieurs à 95 % en 2020, les pays où les services de transport ferroviaire de voyageurs étaient le plus à l'heure étaient les Pays-Bas, la Lettonie et la Lituanie (dans ce dernier pays toutefois, plus de 80 % des trains avaient été annulés en 2020). À l'autre bout de l'échelle, les taux de ponctualité les plus bas, soit autour de 50 %, étaient mesurés en Roumanie, en Grèce et en Slovénie.

De Tristan Gaudiaut pour Statista

Quels pays utilisent le plus de pesticides en Europe ?

Les Petites Affiches de Vaucluse depuis 1839

Ecrit par le 10 septembre 2025

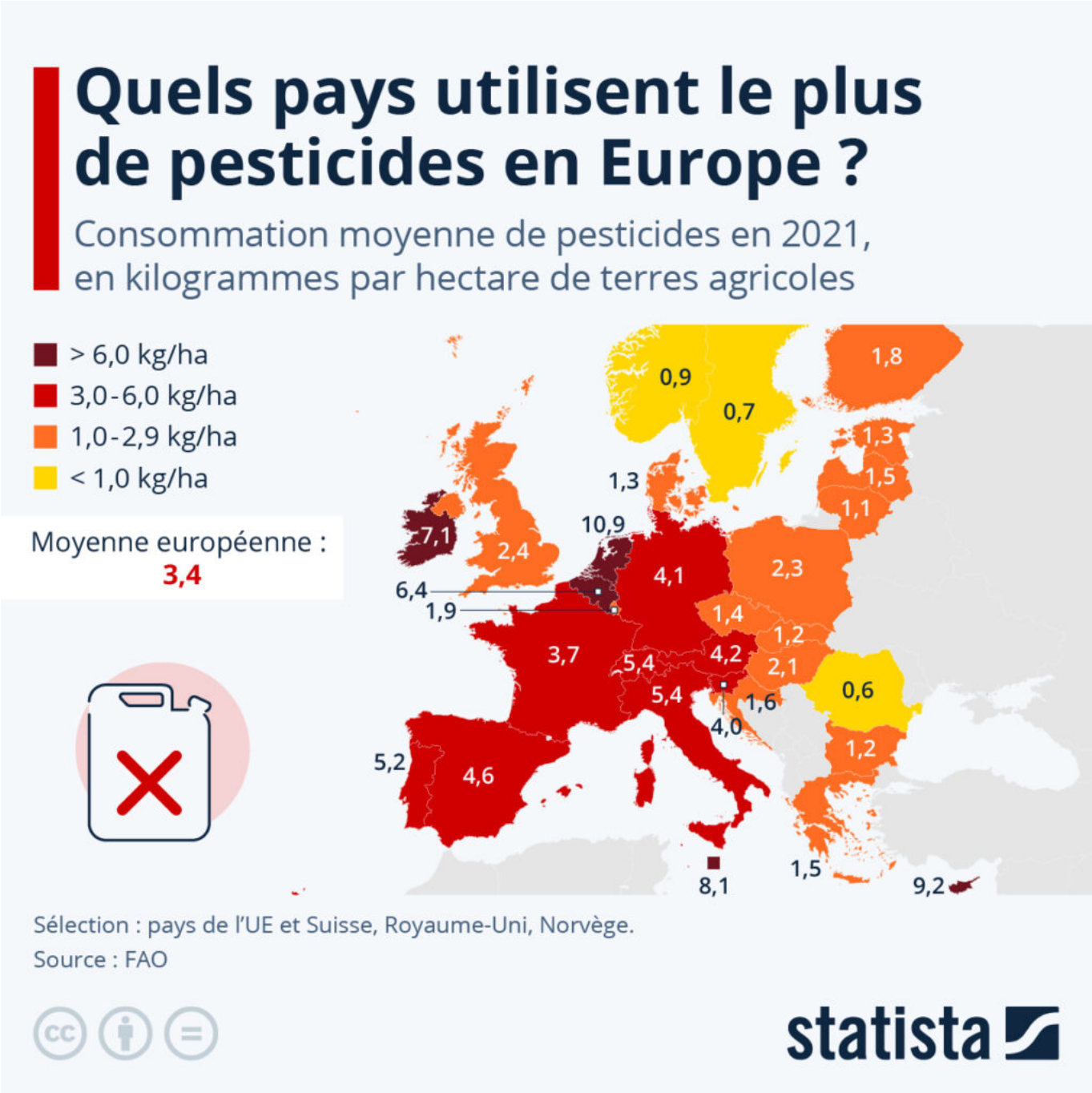

Depuis 1990, l'usage des pesticides au niveau mondial a quasiment doublé. Si les ventes de produits phytosanitaires ont augmenté presque partout dans le monde, les hausses les plus fortes ont été enregistrées en Amérique du Sud, en Océanie et en Afrique. Sur le continent européen, le volume utilisé de pesticides se situe à peu près au même niveau qu'il y a trente ans et peine toujours à diminuer de façon significative.

Les Petites Affiches de Vaucluse depuis 1839

Ecrit par le 10 septembre 2025

Question sensible du dossier agricole en France, le sujet de la réduction de l'usage des pesticides était jusque-là absent des mesures annoncées par le gouvernement pour apaiser la colère des agriculteurs. Mais le 1er février, sous la pression du premier syndicat agricole français, la FNSEA, le ministre de l'Agriculture a annoncé la suspension du plan Ecophyto, qui visait à réduire de 50 % l'usage des pesticides d'ici 2030 par rapport à la période 2015-2017. Lancé initialement en 2008, ce plan était jusqu'à présent considéré comme un échec. Officiellement, il n'est toutefois pas abandonné, mais mis en pause « le temps d'en retravailler un certain nombre d'aspects ».

En valeur absolue, la France fait partie des trois plus gros consommateurs européens de pesticides avec l'Espagne et l'Italie. Un chiffre corrélé à la taille de la surface agricole, l'Hexagone possédant la plus vaste de l'Union européenne devant l'Espagne. Si l'on regarde l'utilisation de pesticides ramenée à la surface cultivée, la France se situe légèrement au-dessus de la moyenne européenne. L'agriculture française a utilisé en moyenne 3,7 kilogrammes de pesticides par hectare de terres en 2021, selon les données les plus récentes de la FAO, soit un peu plus que la moyenne des trente pays européens étudiés cette année-là (3,4 kg par hectare). Comme le montre notre carte, les chiffres varient de plus de 10 kilogrammes par hectare aux Pays-Bas, à moins d'un kilogramme par hectare en Scandinavie et en Roumanie.

La nature et les quantités de pesticides utilisés sont très variables selon les types de culture, c'est pourquoi on observe de grandes différences entre les pays (et également entre les régions d'un même pays). Les territoires qui ont développé une agriculture très spécialisée, avec des cultures intensives gourmandes en pesticides, comme la pomme de terre, les arbres fruitiers et la viticulture, ont notamment tendance à afficher les valeurs les plus élevées.

De Tristan Gaudiaut pour Statista

Facebook est encore loin d'être « mort »

Les Petites Affiches de Vaucluse depuis 1839

Ecrit par le 10 septembre 2025

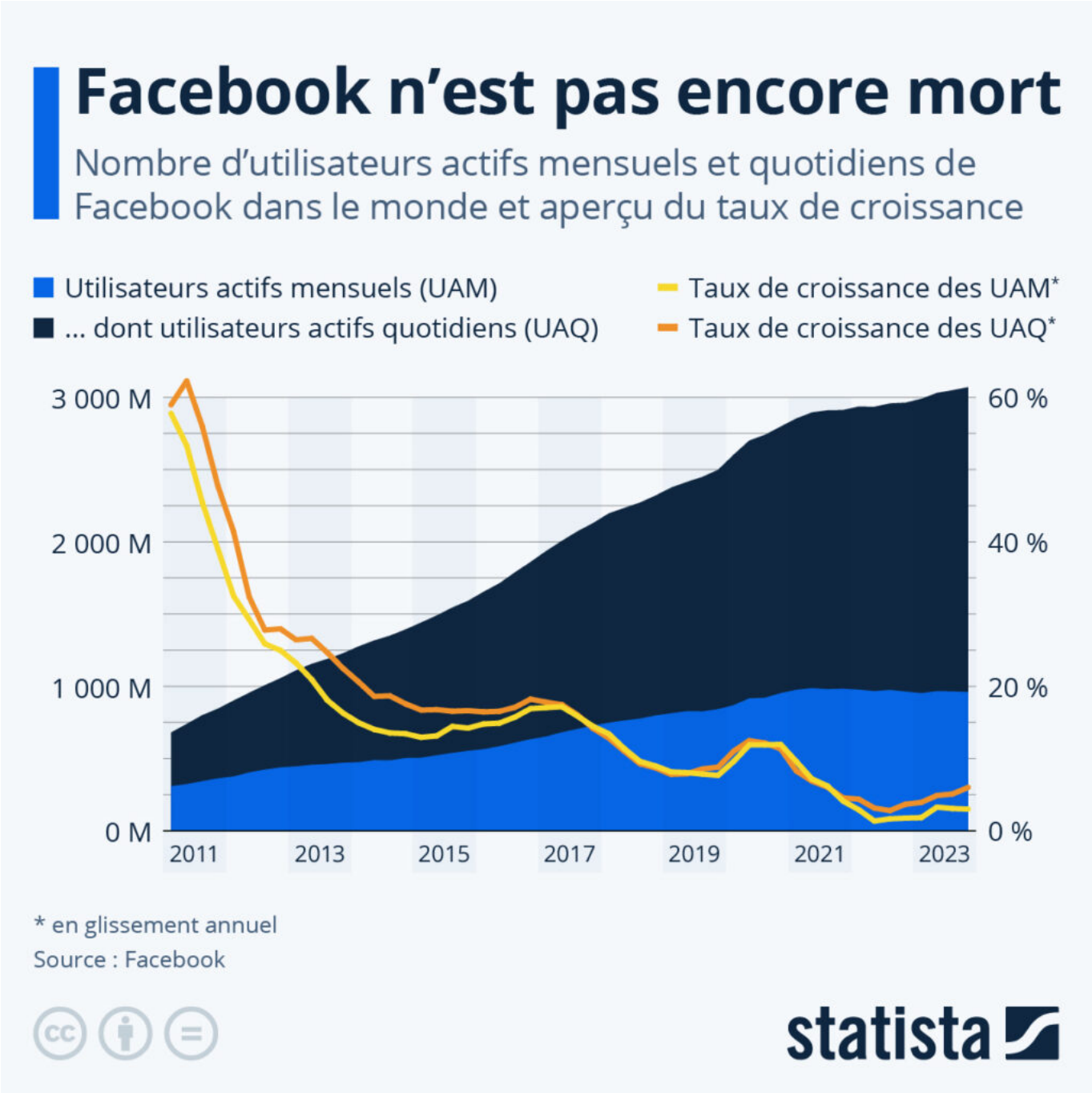

Lancé le 4 février 2004 par Mark Zuckerberg et des camarades de l'université Harvard, Facebook fête ses vingt ans cette année. Initialement réservé aux étudiants d'universités américaines, le réseau social s'est ouvert à tous en 2006 avant de devenir un phénomène mondial.

Deux décennies plus tard, Facebook renvoit une image vieillissante et ne séduit plus vraiment les jeunes.

Pour toujours en savoir plus, lisez **www.echodumardi.com**, le seul média économique 100% Vaucluse habilité à publier les annonces légales, les appels d'offres et les ventes aux enchères !

Les Petites Affiches de Vaucluse depuis 1839

Ecrit par le 10 septembre 2025

Alors que la plateforme est régulièrement utilisée par plus de 80 % des adultes âgés de plus de 30 ans, elle ne retient l'attention que de seulement la moitié des jeunes de la génération Z, comme le révèle une étude réalisée dans le cadre des Consumer Insights.

Pourtant, le réseau social le plus utilisé au monde est encore loin d'être « mort ». Selon les derniers résultats publiés par Facebook, la plateforme continue de se développer à bon rythme. À la fin de l'année 2023, Facebook comptait 3,07 milliards d'utilisateurs actifs mensuels à l'échelle mondiale (107 millions de plus que l'année précédente), dont 2,11 milliards qui se connectent quotidiennement, soit les deux tiers de sa base d'utilisateurs mensuels. Dans le détail, c'est la tranche des utilisateurs âgés de plus de 50 ans qui progresse le plus, à l'image, finalement, de nos sociétés occidentales qui se séniorisent.

Comme l'indique également notre infographie, après avoir vu son taux de croissance descendre entre +1 % et +3 % en glissement annuel au cours de l'année 2022, Facebook affiche un regain de croissance depuis l'année dernière. Au quatrième trimestre 2023, son taux de croissance était remonté à +3 % pour les utilisateurs actifs mensuels et à +6 % pour les utilisateurs actifs quotidiens.

De Tristan Gaudiaut pour Statista

2023, année difficile pour les vignobles du sud

Les Petites Affiches de Vaucluse depuis 1839

Ecrit par le 10 septembre 2025

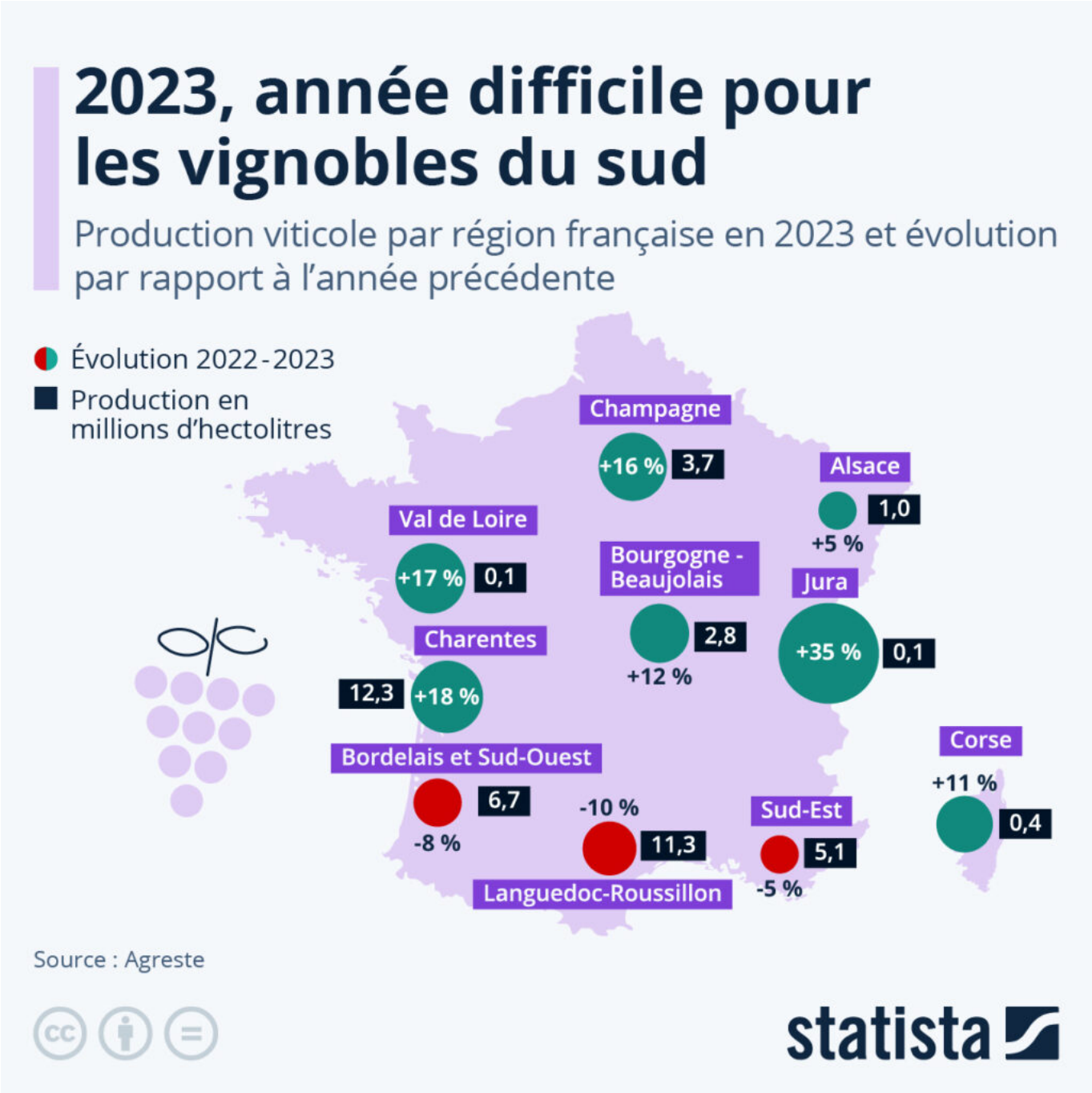

La production mondiale de vin a atteint en 2023 son niveau le plus bas depuis 1961. Estimée à environ 244 millions d'hectolitres sur l'année, soit une baisse de volume de 7 % par rapport à 2022, la production de vin mondiale a été durement affectée par de nombreux facteurs. De violentes sécheresses ont notamment affecté une grande partie du globe, et les conditions météorologiques ont entraîné l'apparition de mildiou dans une partie des principaux pays producteurs, comme l'Italie ou l'Espagne.

Les Petites Affiches de Vaucluse depuis 1839

Ecrit par le 10 septembre 2025

L'Afrique du Sud, l'Argentine, le Chili, le Brésil et l'Australie ont vu leur production diminuer de 10 à 30 % par rapport à 2022. En France, les vignobles du sud ont également dû faire face à la sécheresse : dans les Pyrénées-Orientales, la vendange de 2023 a été la plus petite de l'histoire, atteignant seulement 480 000 hectolitres. Malgré cela, la France est redevenue en 2023 le premier producteur de vin au monde, devançant l'Italie, qui occupait la première place depuis 2007 (à part pour 2011 et 2014).

Si la production de vin française s'est maintenue à un niveau similaire à celui de l'année précédente en 2023 (environ 47 millions d'hectolitres, contre 45,8 millions d'hectolitres en 2022), c'est principalement grâce à certaines régions. Comme le montre notre infographie, basée sur des données de l'Agreste, les terroirs viticoles du sud de l'Hexagone ont connu une année difficile. Le Languedoc-Roussillon a vu sa production diminuer de 10 % par rapport à 2022, le Bordelais et le Sud-Ouest ont produit 8 % de moins que l'année précédente, tandis que les vignobles du Sud-Est, qui incluent les vins de Provence et de la vallée du Rhône, ont vu leur production diminuer de 5 %. Exception notable, la Corse a quant à elle produit 11 % de plus en 2023 qu'en 2022. C'est la région du Jura qui a vu sa production augmenter le plus l'année dernière : +35 % par rapport à 2022. Celle-ci reste néanmoins bien moins importante que dans d'autres régions viticoles du pays, puisqu'elle n'était que de 135 000 hectolitres environ, contre 12,3 millions dans les Charentes par exemple.

De Valentine Fourreau pour Statista

La France a perdu près d'un quart de ses fermes en dix ans

Les Petites Affiches de Vaucluse depuis 1839

Ecrit par le 10 septembre 2025

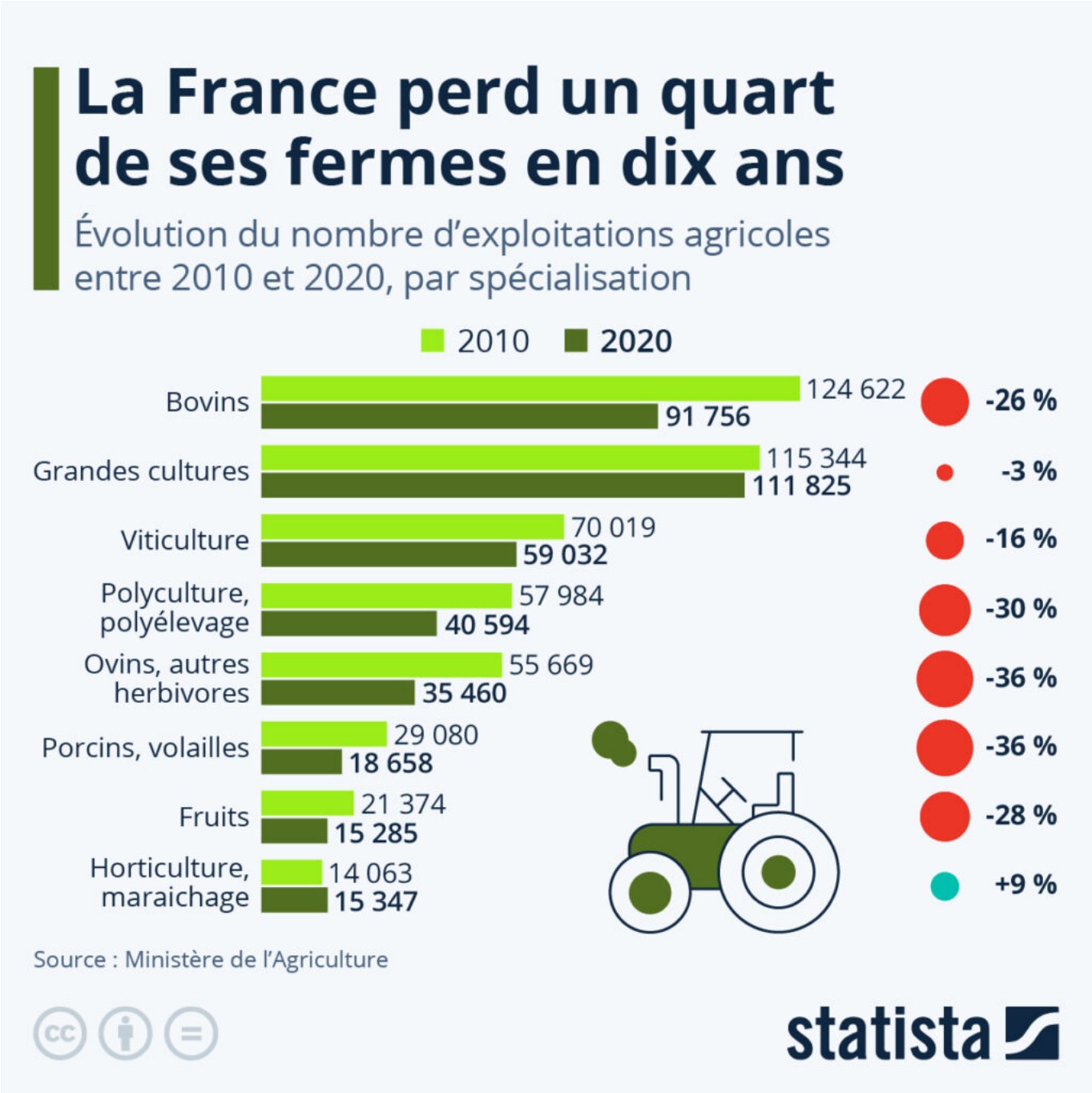

La mobilisation des agriculteurs continue dans toute la France. Selon les renseignements territoriaux, près de 800 tracteurs se trouveraient dans le bassin parisien, et aucune région du pays ne serait épargnée par les blocages des agriculteurs.

Leurs revendications sont multiples. Ils demandent que les lois EGalim, censées permettre aux

Les Petites Affiches de Vaucluse depuis 1839

Ecrit par le 10 septembre 2025

agriculteurs de vivre dignement de leur travail en rééquilibrant les relations commerciales entre les producteurs agricoles et les entreprises agroalimentaires, soient mieux appliquées et renforcées afin que les agriculteurs n'aient pas à vendre leur production à perte. De nombreux syndicats demandent également la fin de l'obligation par l'Union européenne de consacrer 4 % des terres arables à de la jachère ou à des infrastructures agroécologiques. Ils demandent aussi que les produits d'importation soient soumis aux mêmes normes que les produits français, afin d'éviter une concurrence jugée déloyale.

Comme le montre notre infographie, basée sur les données du plus récent recensement agricole du Ministère de l'Agriculture, la France a perdu plus de 100 000 exploitations entre 2010 et 2020. Ce sont les exploitations spécialisées dans l'élevage qui ont été les plus touchées : plus de 63 000 ont disparu en dix ans, soit près de deux tiers de la diminution totale. Les exploitations de petite taille ont particulièrement souffert. Le nombre de micro-exploitations a ainsi baissé de 31 %, tandis que celui des petites et moyennes exploitations a diminué de 21 %.

La surface agricole utile est par ailleurs restée stable, ce qui s'explique par l'agrandissement de la taille moyenne des exploitations agricoles : de 55 hectares en 2010 à 69 hectares en 2020, soit une augmentation d'environ 25 %. Les grandes exploitations (136 hectares en moyenne) sont les seules à avoir vu leur nombre augmenter : elles étaient 2 000 de plus en 2020 que dix ans auparavant.

Agriculteur : un métier en péril ?

Alors que la grogne des agriculteurs se poursuit, le Premier ministre Gabriel Attal a reçu ce lundi 29 janvier soir les patrons des syndicats agricoles pour discuter de leurs revendications. Selon le ministère de l'Agriculture, de nouvelles mesures de soutien à la filière devraient prochainement être annoncées par le gouvernement. Dans le contexte de crise démographique inédite qui touche la profession, l'un des sujets les plus attendus est la réforme destinée à faciliter la transmission des exploitations agricoles. En effet, selon le dernier recensement publié par l'Insee, plus de la moitié des agriculteurs exploitants (55 %) sont aujourd'hui âgés de cinquante ans et plus. Ainsi, d'ici dix ans, on estime que la moitié des agriculteurs du pays auront cessé leur activité.

Depuis le début des années 1980, le nombre d'agriculteurs exploitants a déjà été divisé par quatre en France, selon les données de la dernière étude de l'Insee sur le sujet. Alors que la taille moyenne des exploitations agricoles a plus que doublé en quarante ans, la part des agriculteurs dans l'emploi a fortement chuté, passant de plus de 7 % en 1982 à seulement 1,5 % en 2019. Dans le même temps, l'âge moyen des agriculteurs exploitants a également beaucoup évolué. Alors que la profession comptait plus de 7 % de jeunes (15-24 ans) au début des années 1980, cette part est aujourd'hui tombée à 1 %, un chiffre nettement insuffisant pour assurer le renouvellement des générations dans le secteur agricole.

Les Petites Affiches de Vaucluse depuis 1839
Pour toujours en savoir plus, lisez **www.echodumardi.com**, le seul média économique 100% Vaucluse habilité à publier les annonces légales, les appels d'offres et les ventes aux enchères !

Les Petites Affiches de Vaucluse depuis 1839

Ecrit par le 10 septembre 2025

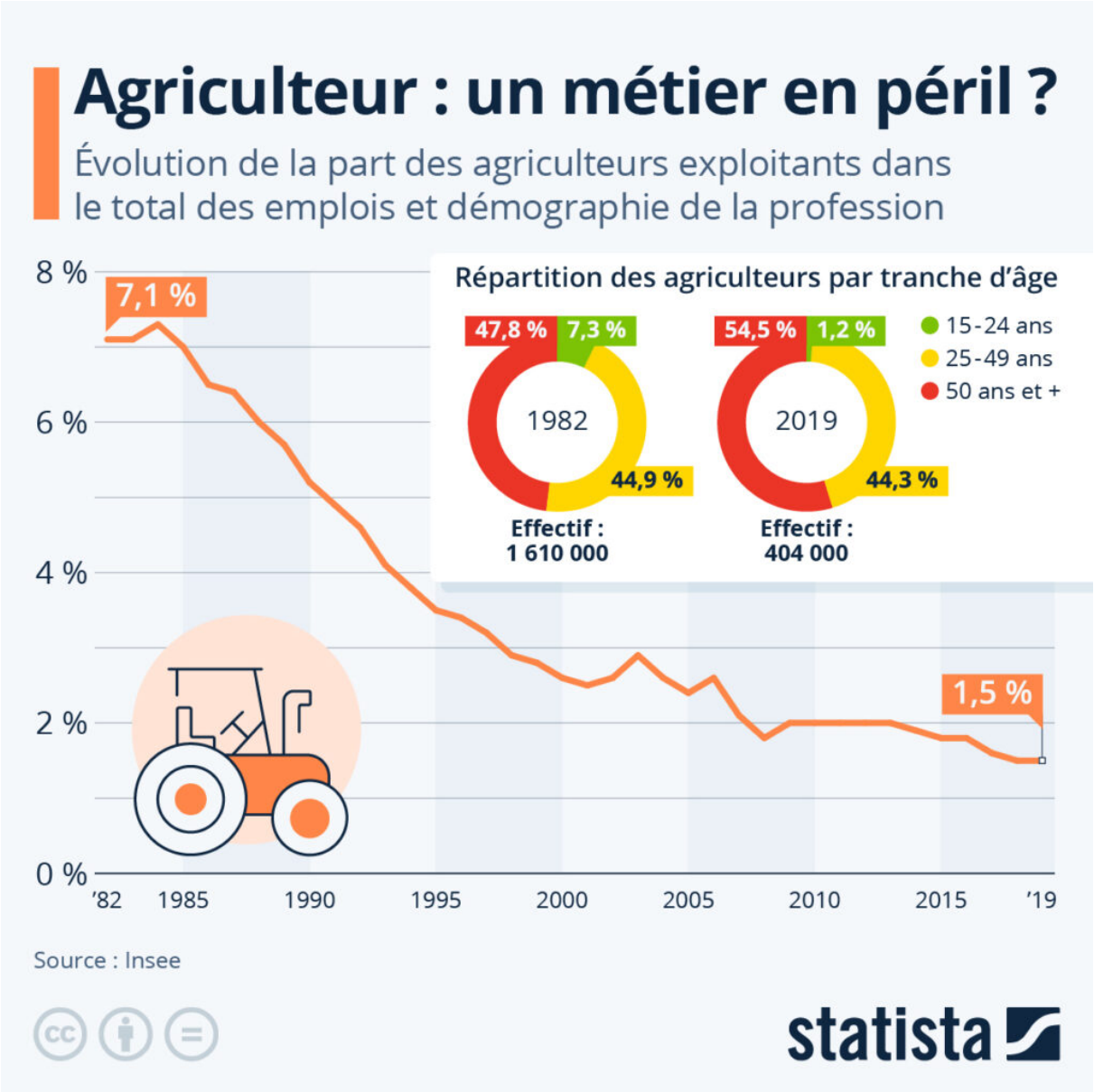

De Valentine Fourreau et Tristan Gaudiaut pour Statista