Les Petites Affiches de Vaucluse depuis 1839

Ecrit par le 12 septembre 2025

Les fromages les plus consommés par les Français

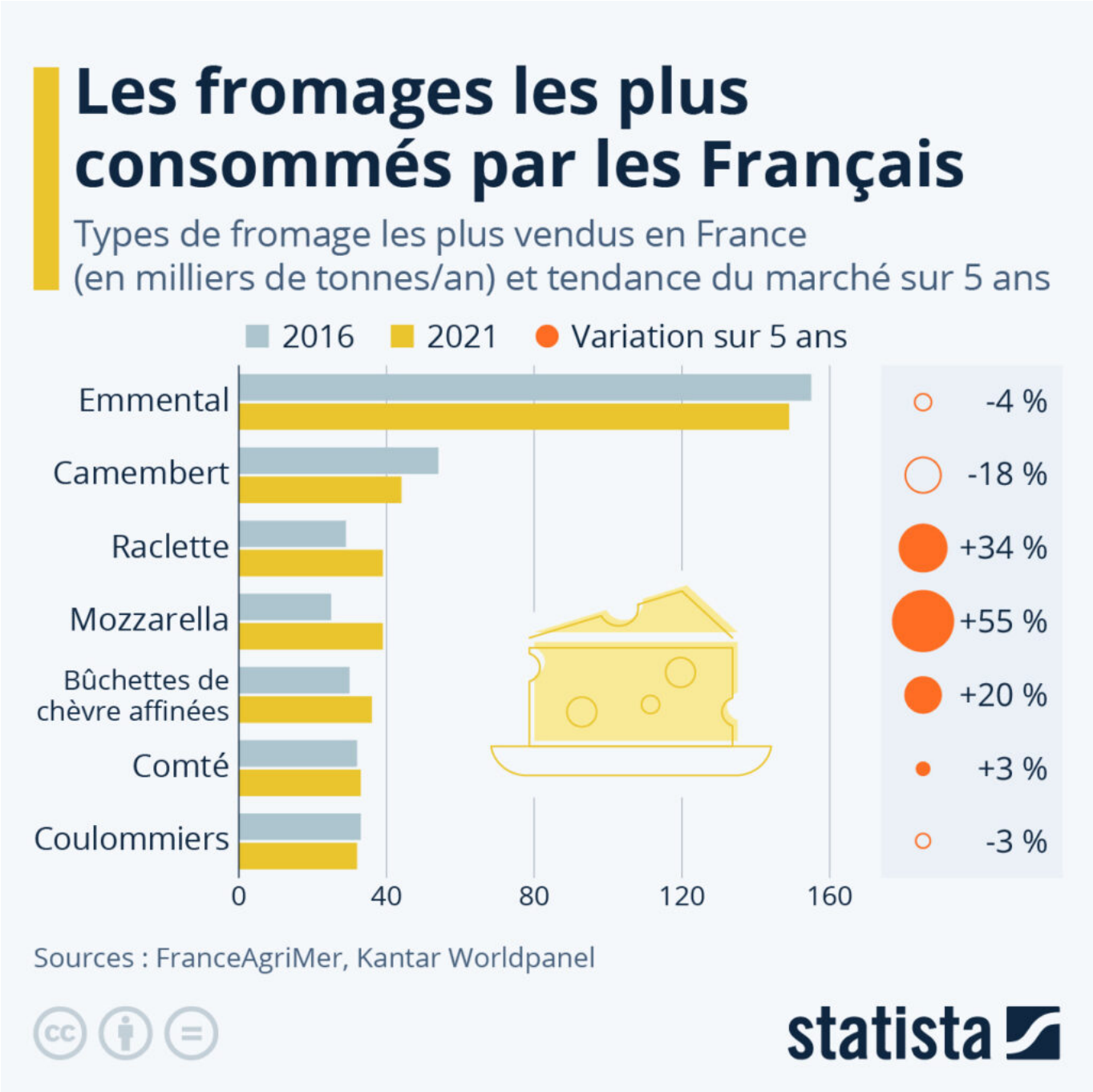

Les Petites Affiches de Vaucluse depuis 1839

Ecrit par le 12 septembre 2025

Le déclin du camembert se confirme en France. Selon les dernières données disponibles de Kantar publiées par FranceAgriMer, l'emblématique fromage français a vu ses ventes en volume chuter à 43 860 tonnes en 2021, soit un recul de 18 % sur cinq ans. Le camembert pourrait ainsi prochainement perdre sa place de deuxième fromage le plus consommé de l'Hexagone au profit de la raclette ou de la mozzarella, dont les ventes ne cessent de croître.

Comme le montre le graphique ci-dessous, les ventes de raclette et de mozzarella ont atteint près de 40 000 tonnes en 2021, en hausse de respectivement +34 % et +55 % sur cinq ans. L'emmental reste de loin le fromage le plus consommé par les Français, avec environ 150 000 tonnes écoulées par an. Les buchettes de chèvre affinées et le comté complètent le top 6, avec respectivement 36 000 et 33 000 tonnes vendues en 2021.

Naturellement, ces chiffres de ventes s'expliquent en partie par la manière de consommer et d'utiliser ces différents fromages. Par exemple, le camembert et le comté sont plutôt des fromages de plateau, davantage consommés avant le dessert et au restaurant, alors que la mozzarella et l'emmental sont beaucoup plus utilisés en cuisine, trouvant leur place dans une multitude de recettes et de préparations culinaires.

Les Petites Affiches de Vaucluse depuis 1839

Ecrit par le 12 septembre 2025

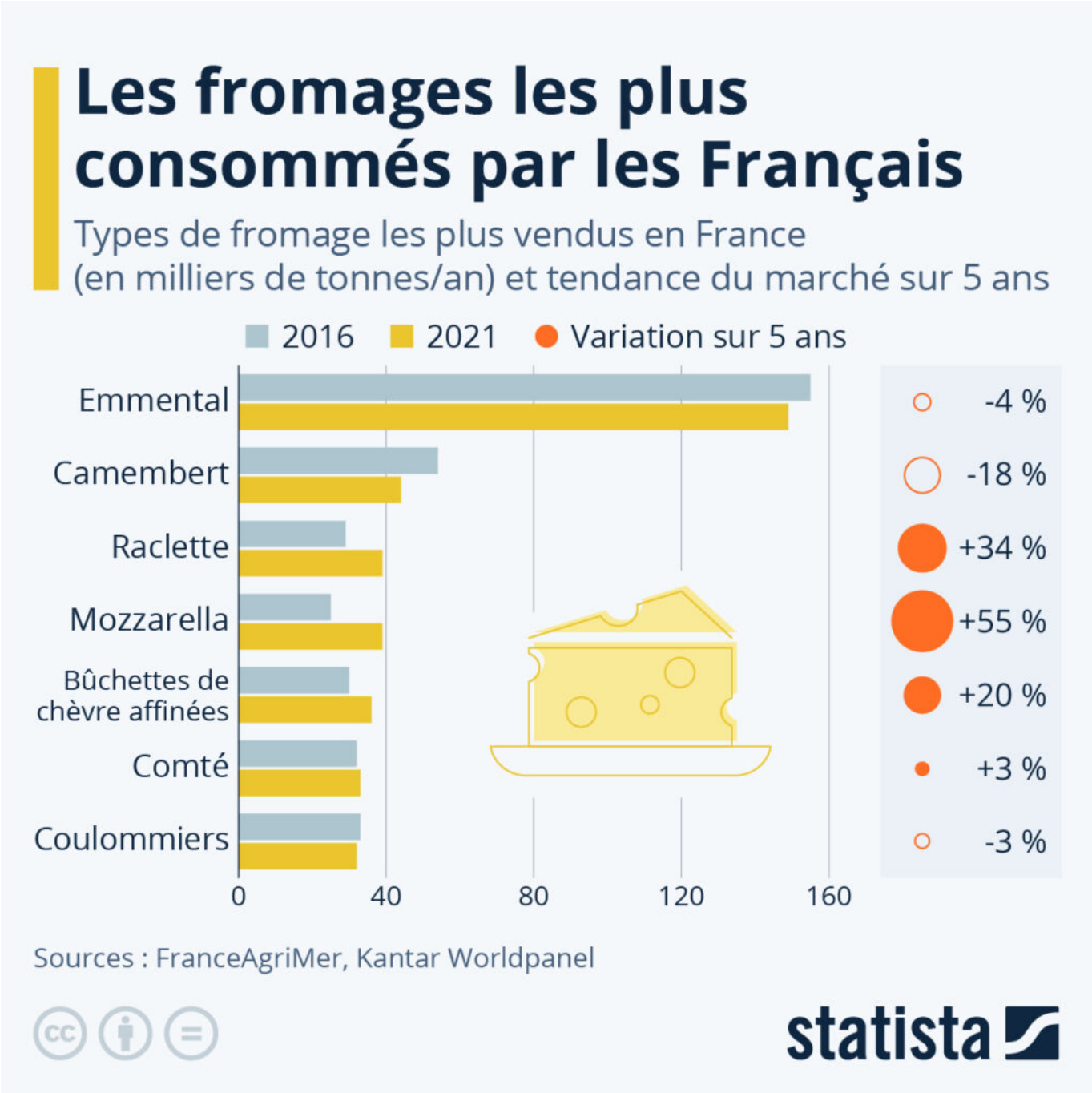

Cliquez sur l'image pour l'agrandir.

Tristan Gaudiaut, Statista.

Les Petites Affiches de Vaucluse depuis 1839

Ecrit par le 12 septembre 2025

Juillet 2023, le mois le plus chaud jamais mesuré sur Terre

Pour toujours en savoir plus, lisez **www.echodumardi.com**, le seul média économique 100% Vaucluse habilité à publier les annonces légales, les appels d'offres et les ventes aux enchères !

Les Petites Affiches de Vaucluse depuis 1839

Ecrit par le 12 septembre 2025

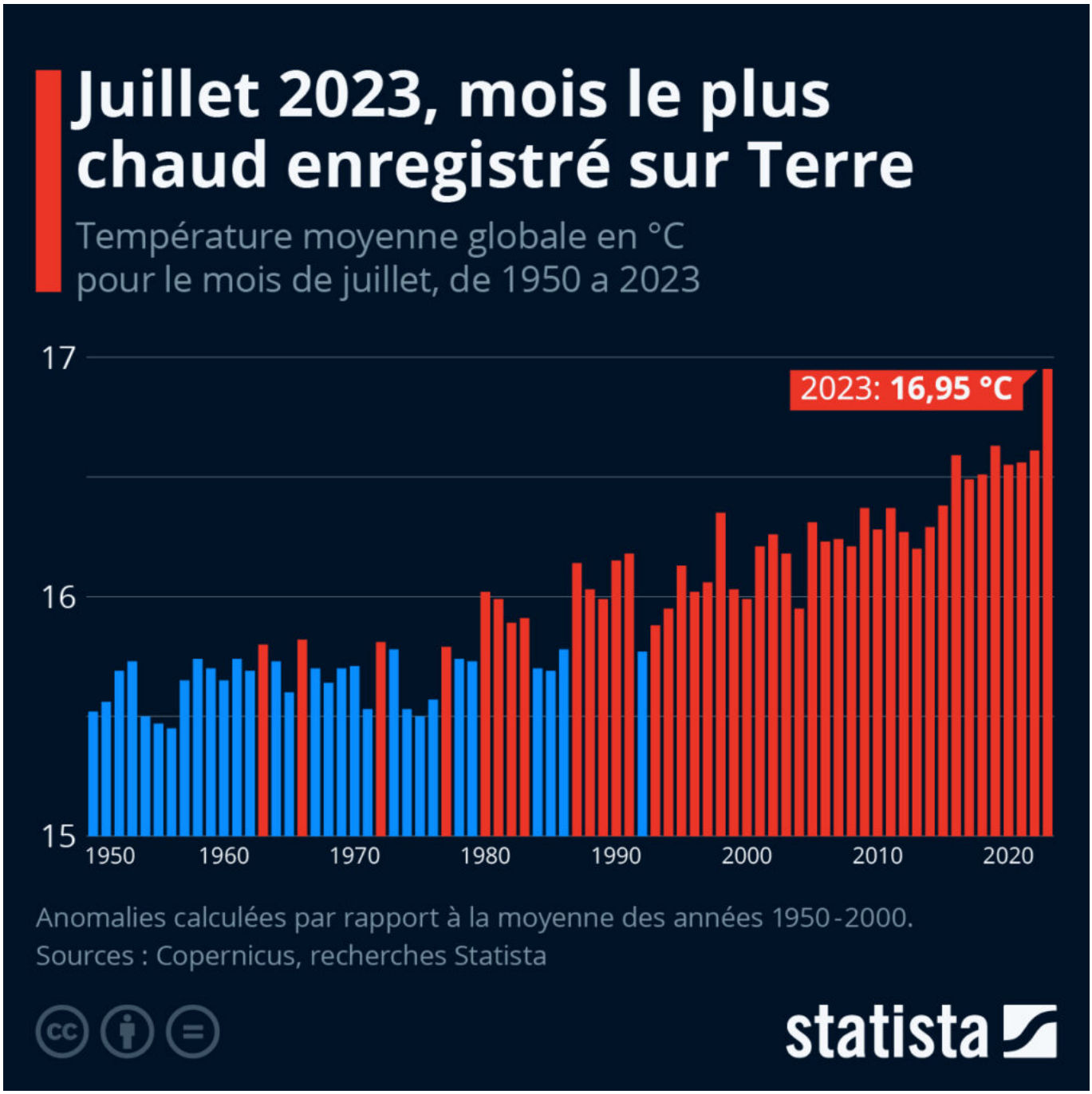

Mardi 8 août, Copernicus, programme de l'Union européenne qui collecte et restitue des données climatiques, confirme un record inquiétant : juillet 2023 a été le mois le plus chaud jamais enregistré sur la planète. Dans son dernier rapport, Copernicus indique en effet que la température moyenne globale a atteint 16,9 degrés le mois dernier, contre 16,6 degrés enregistrés en juillet 2019, le record jusque-là. Par ailleurs, juillet 2023 a été 0,72 degré plus chaud que la moyenne des mois de juillet entre 1991 et

Les Petites Affiches de Vaucluse depuis 1839

Ecrit par le 12 septembre 2025

2020, avec une température moyenne se situant 1,5 degré au-dessus du niveau préindustriel, limite fixée par les Accords de Paris.

Dans son rapport, Copernicus relève également que les températures moyennes mondiales à la surface de la mer continuent d'augmenter, et ont atteint des niveaux jusqu'alors jamais vus en juillet. Sur l'ensemble du mois, elles étaient supérieures de plus d'un demi-degré à la moyenne des années 1991 à 2020, avec un record de 20,96 degrés le 30 juillet.

L'année 2023 est actuellement la troisième année la plus chaude recensée sur Terre.

Les Petites Affiches de Vaucluse depuis 1839

Ecrit par le 12 septembre 2025

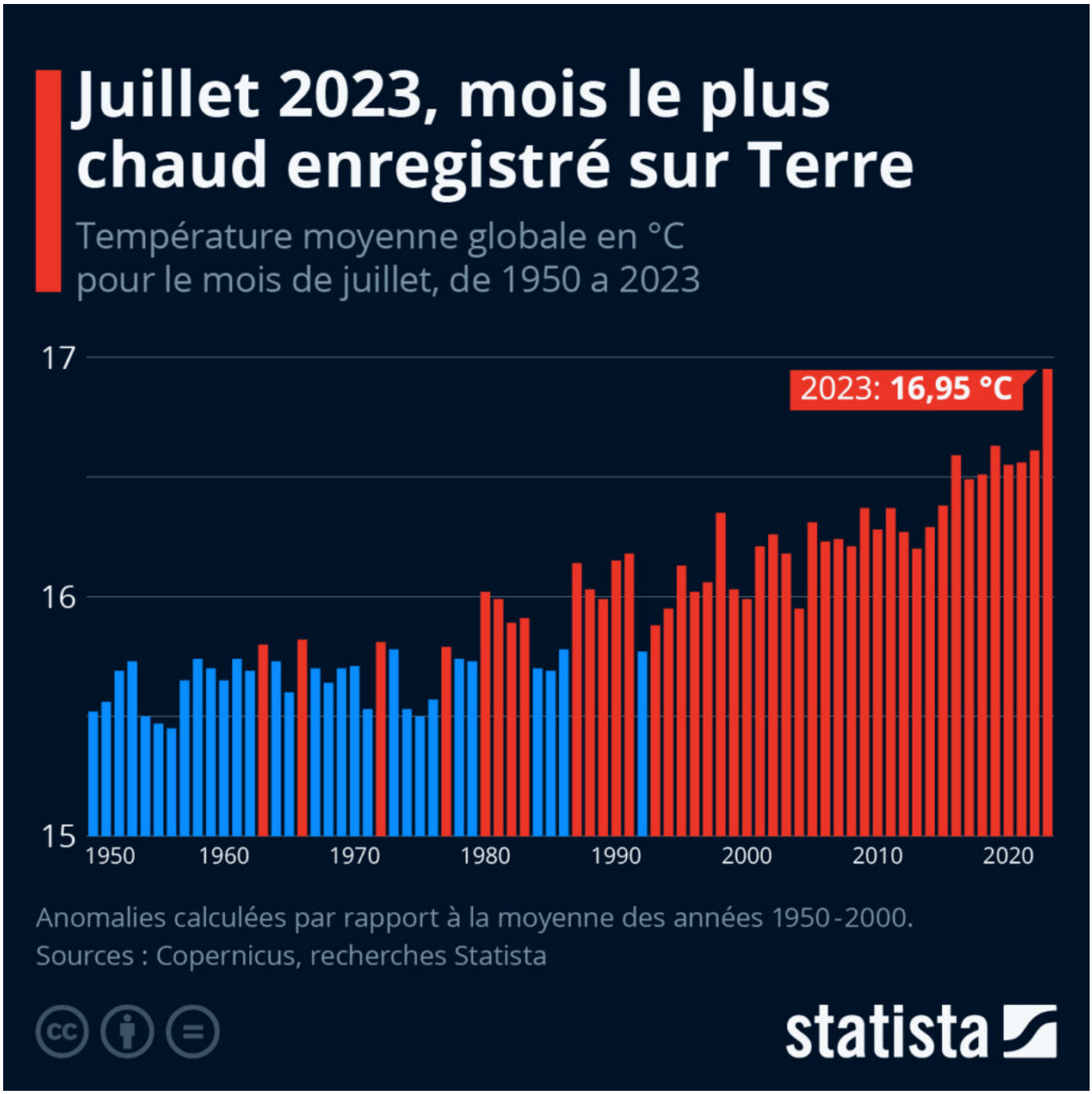

Cliquez sur l'image pour l'agrandir.

Vers une intensification des catastrophes naturelles ?

D'importants incendies de forêt viennent de ravager l'île de Maui, dans l'archipel d'Hawaï. Les premières flammes sont apparues mardi 8 août autour de la ville de Lahaina ; attisées par les conditions

Les Petites Affiches de Vaucluse depuis 1839

Ecrit par le 12 septembre 2025

météorologiques et nourries par les plantes non locales qui prolifèrent sur l'île depuis les années 1990, elles auraient dorénavant détruit plus de 80% de cette ville historique. Plus de 90 personnes auraient perdu la vie, et des milliers d'autres ont dû être évacuées.

L'Europe n'est pas épargnée par ces catastrophes naturelles : l'Italie, l'Espagne, la Grèce, la Croatie et le Portugal ont également été touchés par de sévères incendies cette année. Et, comme le montre notre infographie, ces phénomènes semblent être en hausse, ce qui pourrait en partie être dû aux conditions propices créées par les conséquences du réchauffement climatique.

En 2022, seul le nombre de glissements de terrain était inférieur à la moyenne des années 2002 – 2021. Les inondations, les tempêtes, les tremblements de terre, les phénomènes de sécheresse et les feux de forêt étaient tous en progression. Sur cette même année, il est estimé que 30.704 personnes sont décédées à cause de catastrophes naturelles.

Les Petites Affiches de Vaucluse depuis 1839

Ecrit par le 12 septembre 2025

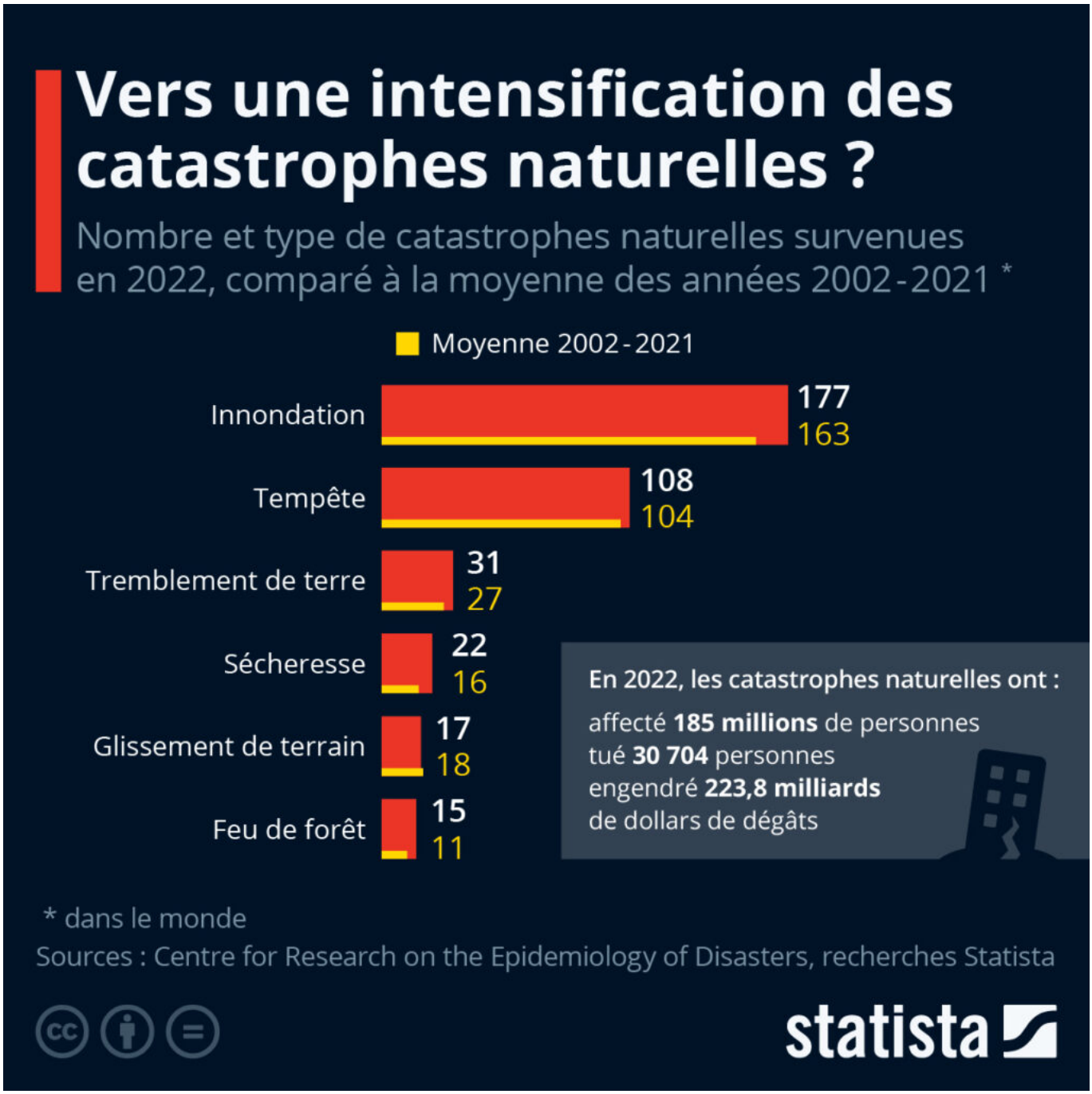

Cliquez sur l'image pour l'agrandir.

Valentine Fourreau, Statista.

Les Petites Affiches de Vaucluse depuis 1839

Ecrit par le 12 septembre 2025

Comment la productivité du travail a-t-elle évolué ?

Pour toujours en savoir plus, lisez **www.echodumardi.com**, le seul média économique 100% Vaucluse habilité à publier les annonces légales, les appels d'offres et les ventes aux enchères !

Les Petites Affiches de Vaucluse depuis 1839

Ecrit par le 12 septembre 2025

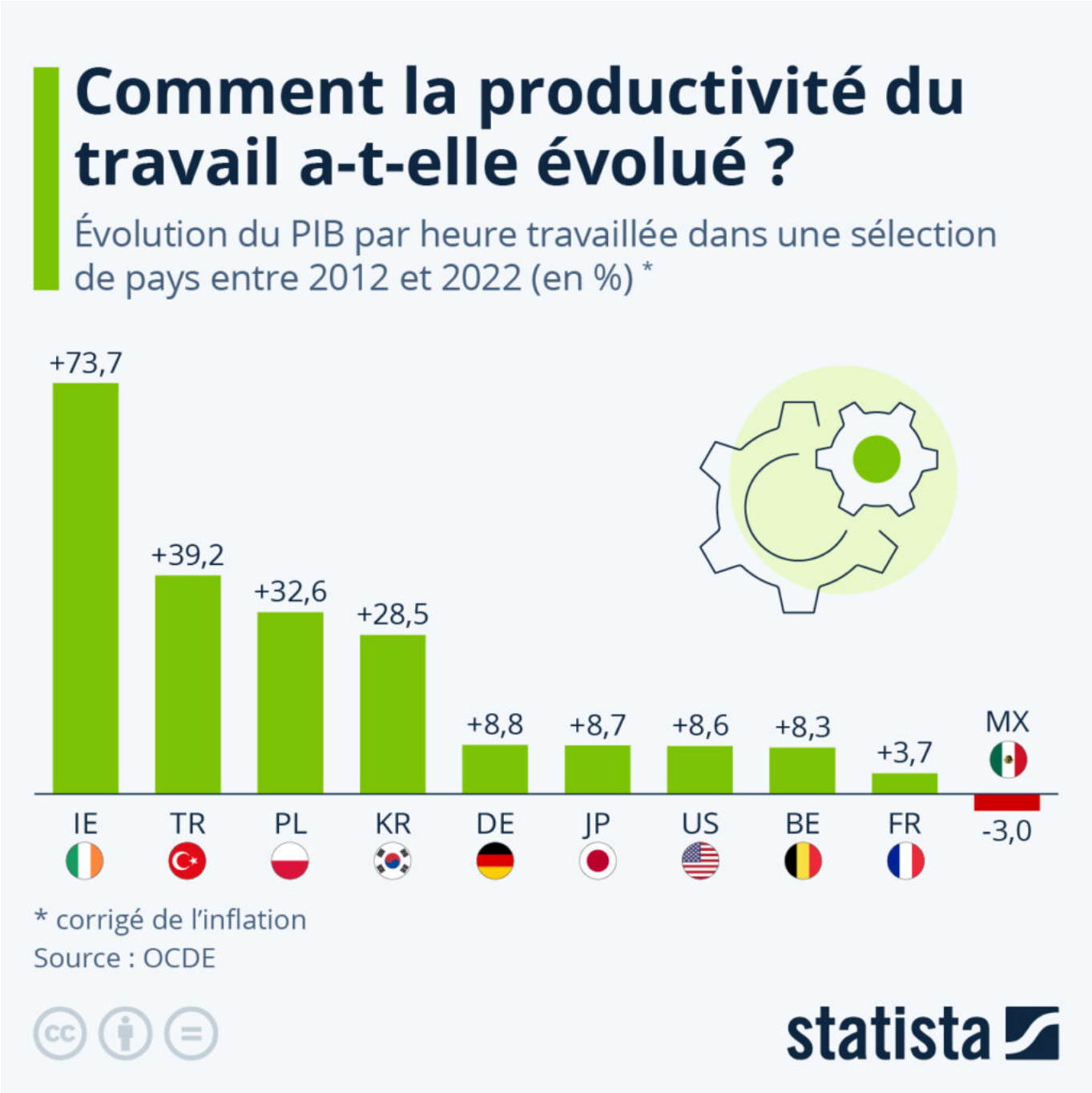

Entre 2012 et 2022, le PIB par heure travaillée – un indicateur permettant de mesurer la productivité du travail – a fortement augmenté en Europe de l'Est, mais aussi en Irlande et en Turquie, comme le montrent les données de l'OCDE. Les pays qui ont réformé leur économie et qui ont vu leur PIB augmenter au cours du processus – comme plusieurs ex-républiques soviétiques ainsi que d'autres pays en voie de modernisation – ont enregistré les gains de productivité les plus importants. En revanche,

Les Petites Affiches de Vaucluse depuis 1839

Ecrit par le 12 septembre 2025

dans certains pays d'Europe occidentale et méridionale, dont la France, l'Italie et l'Espagne, la productivité du travail a plutôt stagné sur la période étudiée, et elle a même baissé au Mexique et en Grèce.

Selon l'OCDE, comparer le PIB par heure travaillée entre les pays reste délicat, car il n'existe pas encore de méthode uniforme de mesure à l'échelle internationale, malgré une amélioration récente dans les données communiquées. Les études longitudinales – c'est-à-dire qui regardent comment la productivité d'un pays évolue dans le temps – sont en revanche plus fiables.

Selon des études récentes, la réduction du temps de travail – par exemple dans le cadre de la mise en place de la semaine de quatre jours – pourrait effectivement stimuler la productivité. Mais selon les données de l'OCDE, les résultats seraient mitigés. Le PIB par heure travaillée ne reflète en effet que partiellement la productivité exprimée en matière de capacités personnelles et d'intensité des efforts des travailleurs. Le rapport entre la production et le facteur travail dépend pour une large part d'autres facteurs, dont le capital, l'évolution technique ou organisationnelle, les gains d'efficience, les économies d'échelle ou encore la structure et les spécificités de l'appareil productif d'un pays donné.

Les Petites Affiches de Vaucluse depuis 1839

Pour toujours en savoir plus, lisez **www.echodumardi.com**, le seul média économique 100% Vaucluse habilité à publier les annonces légales, les appels d'offres et les ventes aux enchères !

Les Petites Affiches de Vaucluse depuis 1839

Ecrit par le 12 septembre 2025

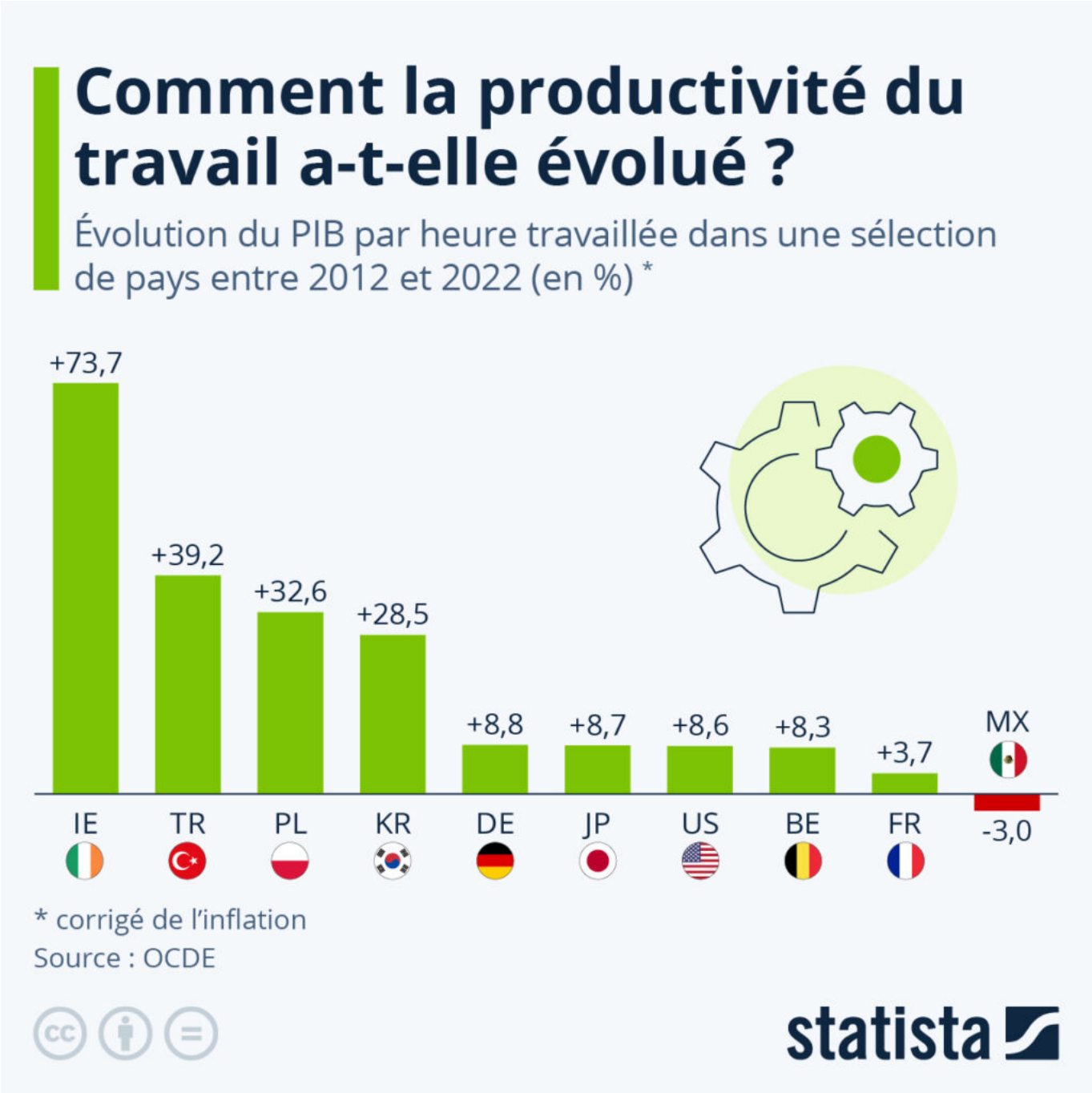

Cliquez sur l'image pour l'agrandir.

Tristan Gaudiaut, Statista.

Les Petites Affiches de Vaucluse depuis 1839

Ecrit par le 12 septembre 2025

Combien coûte l’essence dans le monde ?

Pour toujours en savoir plus, lisez **www.echodumardi.com**, le seul média économique 100% Vaucluse habilité à publier les annonces légales, les appels d'offres et les ventes aux enchères !

Les Petites Affiches de Vaucluse depuis 1839

Ecrit par le 12 septembre 2025

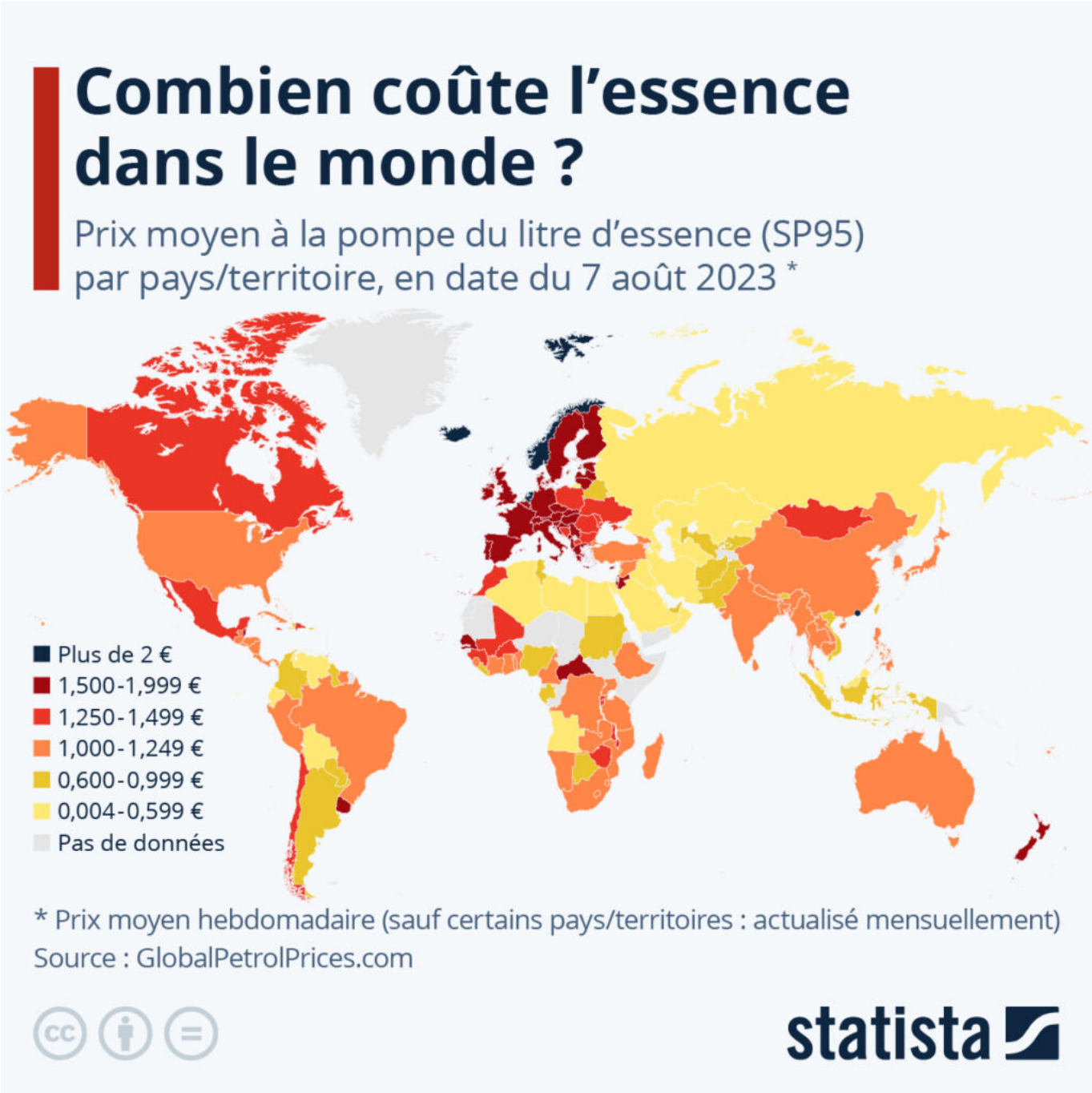

Avec la hausse des cours du pétrole qui a suivi le début de la guerre en Ukraine l'année dernière, le prix de l'essence est devenu un sujet d'actualité brûlant dans le monde. Comme les taxes représentent la majeure partie du prix du carburant (environ 60 % en France), les pays qui taxent le moins l'essence continuent d'afficher les prix les plus bas, à l'image des États-Unis. Avec un prix moyen d'environ 1 euro le litre pour le Sans Plomb 95, les Américains payent toujours beaucoup moins cher que les habitants de

Les Petites Affiches de Vaucluse depuis 1839

Ecrit par le 12 septembre 2025

nombreux pays pour faire le plein. À l'échelle mondiale, la moyenne se situait autour de 1,22 euro le litre (au 7 août 2023).

C'est l'Europe qui affiche les prix de l'essence parmi les plus élevés de la planète. La plupart des Européens payent 1,50 euro ou plus par litre et le seuil des 2 euros a même été franchi dans certains pays (Pays-Bas, Norvège, Islande). En France, le prix hebdomadaire moyen était de 1,90 euro début août. La Norvège fait figure d'exception parmi les pays producteurs de pétrole, car elle applique une taxe particulièrement élevée sur les carburants. Le pays fonde une grande partie de sa richesse sur les hydrocarbures, mais poursuit depuis de nombreuses années une politique visant à ne plus dépendre des énergies fossiles.

D'autres pays producteurs de pétrole ont choisi le chemin inverse et offrent l'essence à des prix inférieurs à celui de l'eau en bouteille. Les exemples les plus radicaux sont le Venezuela, l'Iran et la Libye, où le litre coûte entre 1 et 3 centimes d'euro. Parmi les régions du monde où l'essence est la moins chère figurent l'Afrique du Nord et le Moyen-Orient, mais aussi l'Asie centrale. En Algérie, par exemple, le Sans Plomb 95 ne coûte qu'environ 30 centimes par litre, alors qu'au Kazakhstan, le prix est actuellement d'un peu plus de 40 centimes. Le litre d'essence le plus cher du monde est vendu à Hong Kong : 2,78 euros, ce qui revient à plus de 100 euros pour faire le plein d'une petite voiture (40 litres).

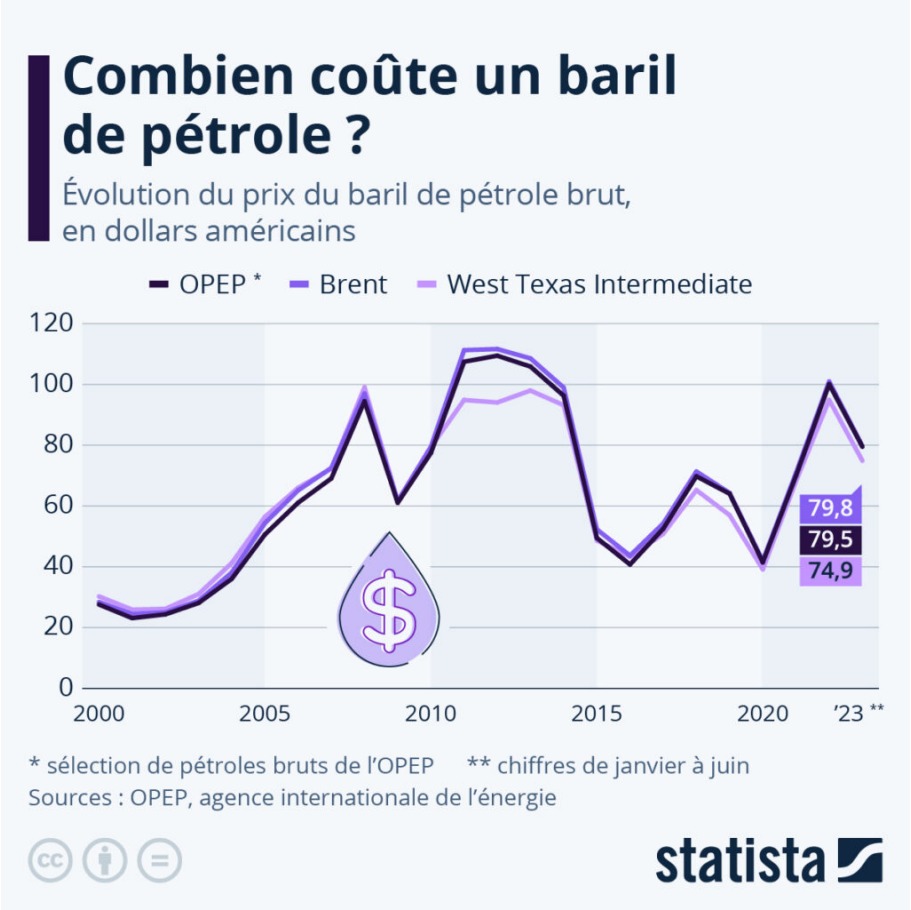

Les Petites Affiches de Vaucluse depuis 1839

Ecrit par le 12 septembre 2025

Lire également : '(carte interactive) Vaucluse : le prix des carburants en temps réel par station-service'

De Tristan Gaudiaut pour Statista

Le grand retour du disque vinyle se poursuit

Les Petites Affiches de Vaucluse depuis 1839

Ecrit par le 12 septembre 2025

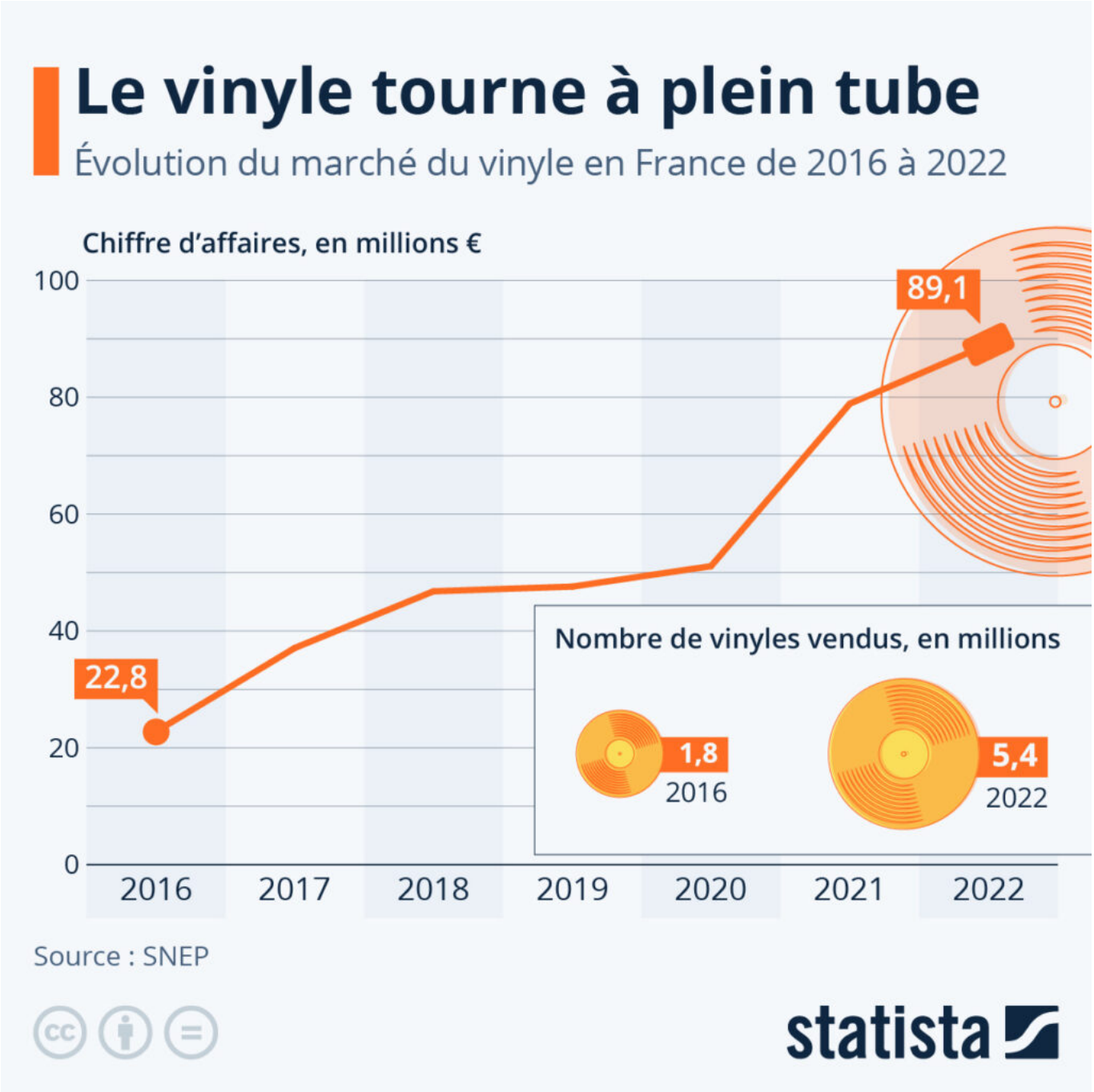

Mis sur la touche par l'avènement des cassettes audio, puis du CD et de la musique numérique, le vinyle a progressivement repris du service au cours de la dernière décennie. Comme le révèle le rapport du syndicat national de l'édition phonographique (SNEP), le grand retour du disque noir se poursuit.

En 2022, il s'est vendu plus de 5 millions de vinyles en France, soit environ trois fois plus qu'en 2016. En

Les Petites Affiches de Vaucluse depuis 1839

Ecrit par le 12 septembre 2025

valeur, les ventes ont augmenté de 13% l'année dernière pour atteindre près de 90 millions d'euros, ce qui représente désormais 45% du chiffre d'affaires des formats physiques, contre moins de 1% il y a dix ans. Si l'on tient compte des supports numériques, le disque vinyle est la troisième source de revenus du marché de la musique enregistrée (12% du chiffre d'affaires), derrière le streaming par abonnement (54%) et le CD (14%).

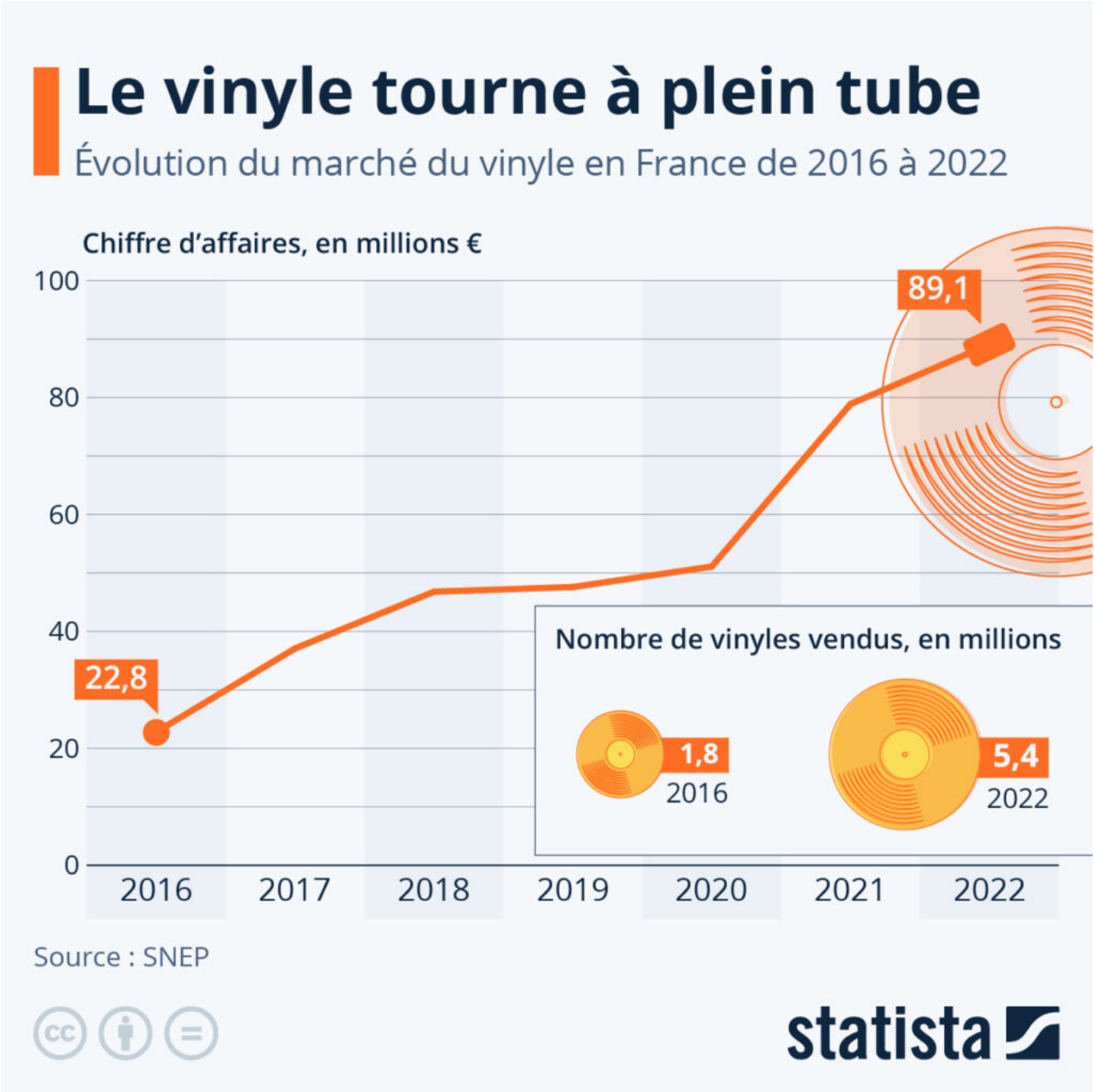

Les Petites Affiches de Vaucluse depuis 1839

Ecrit par le 12 septembre 2025

Cliquez sur l’image pour l’agrandir.

Sur le même sujet : la mutation de l’industrie de la musique au 21ème siècle.

Valentine Fourreau, Statista.

Les genres de musique les plus écoutés en France

Les Petites Affiches de Vaucluse depuis 1839

Ecrit par le 12 septembre 2025

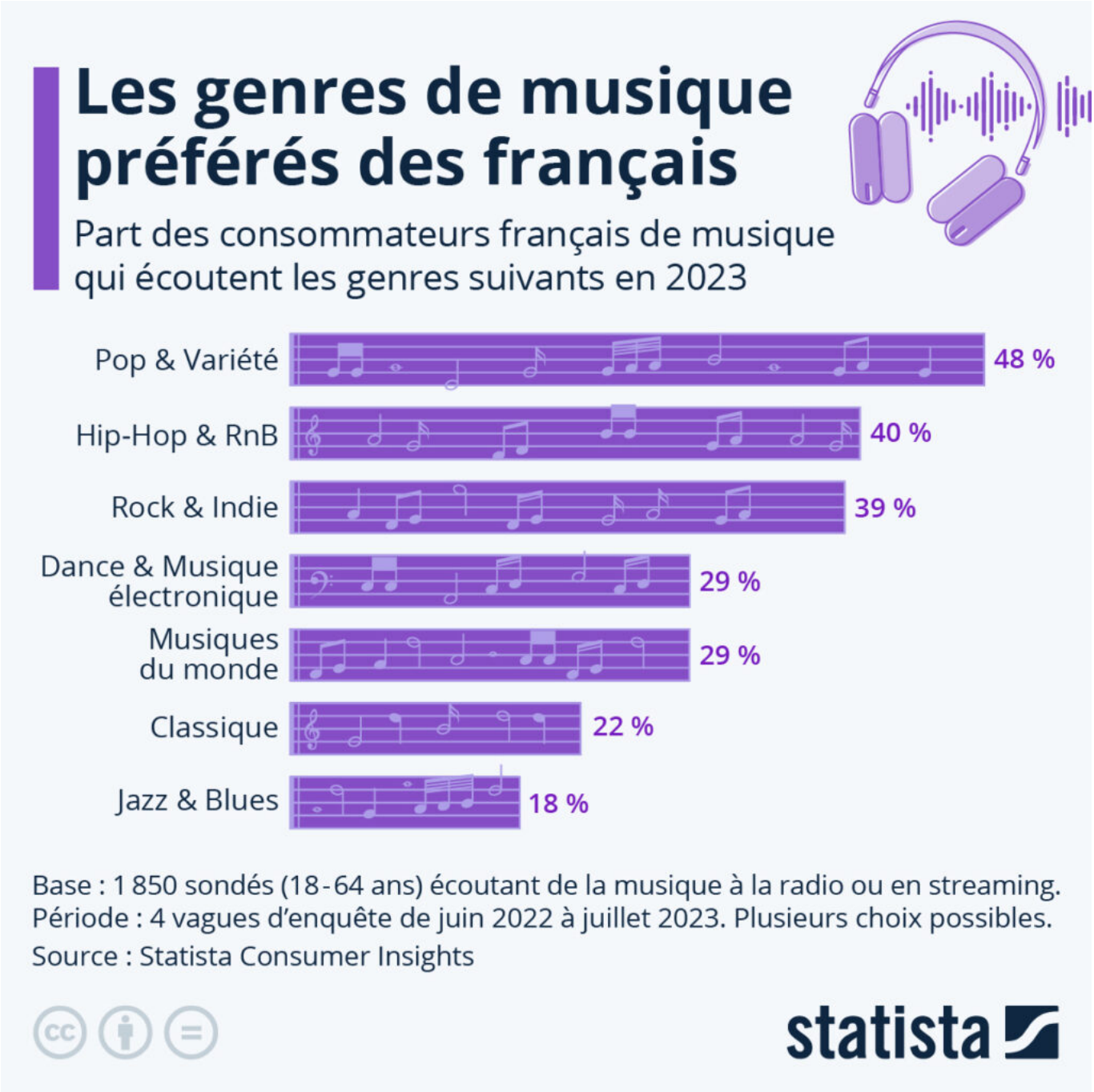

La pop et la variété restent les genres musicaux préférés des Français. Selon les dernières enquêtes du Global Consumer Survey sur les préférences musicales, ce genre est écouté par un peu moins de la moitié (48%) des consommateurs de musique dans l'Hexagone.

Parmi les styles les plus appréciés, on retrouve le hip-hop et le R&B en deuxième position avec 40 %

Les Petites Affiches de Vaucluse depuis 1839

Ecrit par le 12 septembre 2025

d'auditeurs, puis le rock, qui complète le podium avec 39 %. Les fans de musique classique et de jazz sont beaucoup moins nombreux, mais ces deux genres conservent tout de même une certaine popularité (un auditeur sur cinq environ).

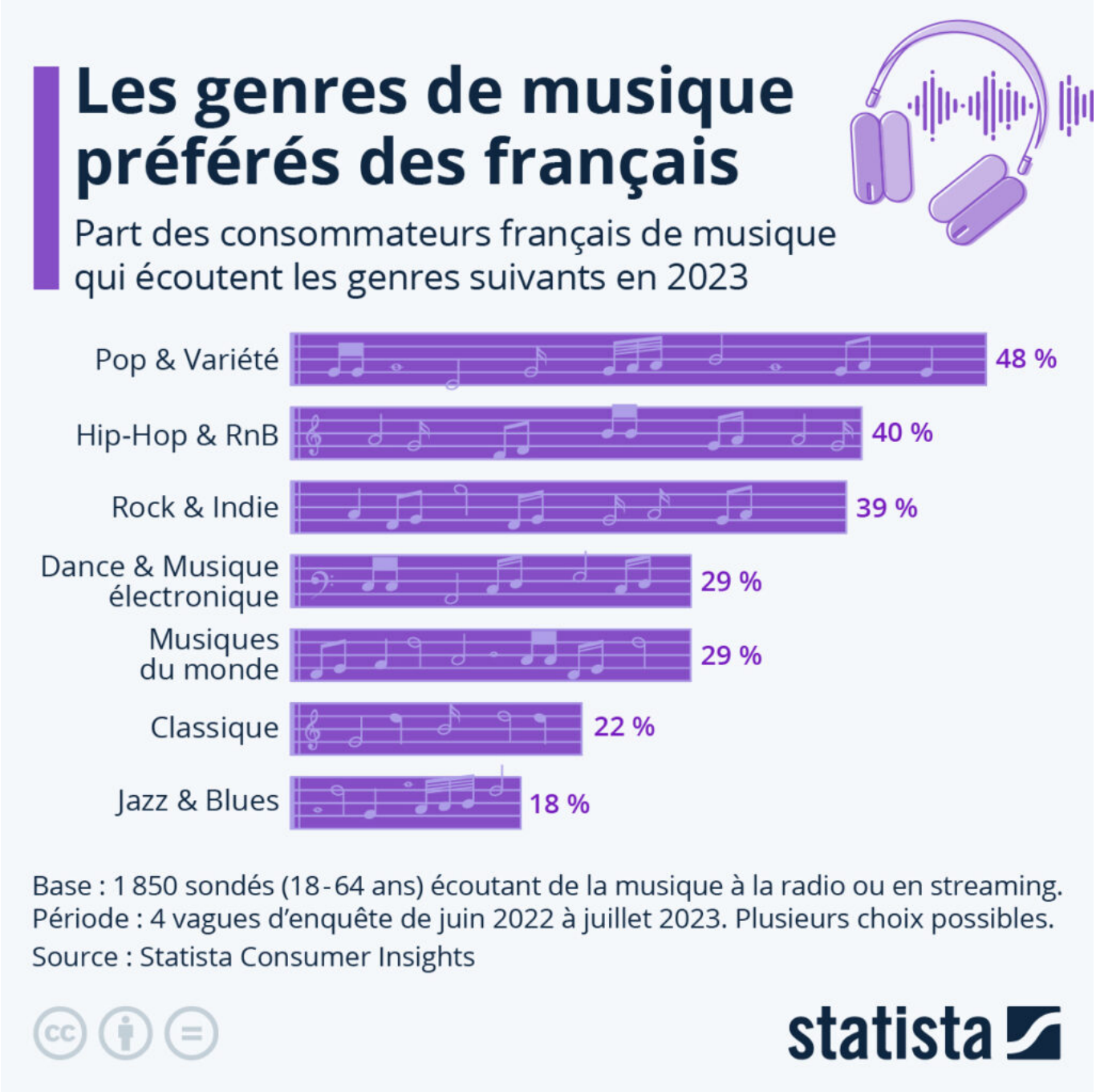

Cliquez sur l'image pour l'agrandir.

Les Petites Affiches de Vaucluse depuis 1839

Ecrit par le 12 septembre 2025

Valentine Fourreau, Statista.

Religions : quelles évolutions au 21e siècle ?

Les Petites Affiches de Vaucluse depuis 1839

Ecrit par le 12 septembre 2025

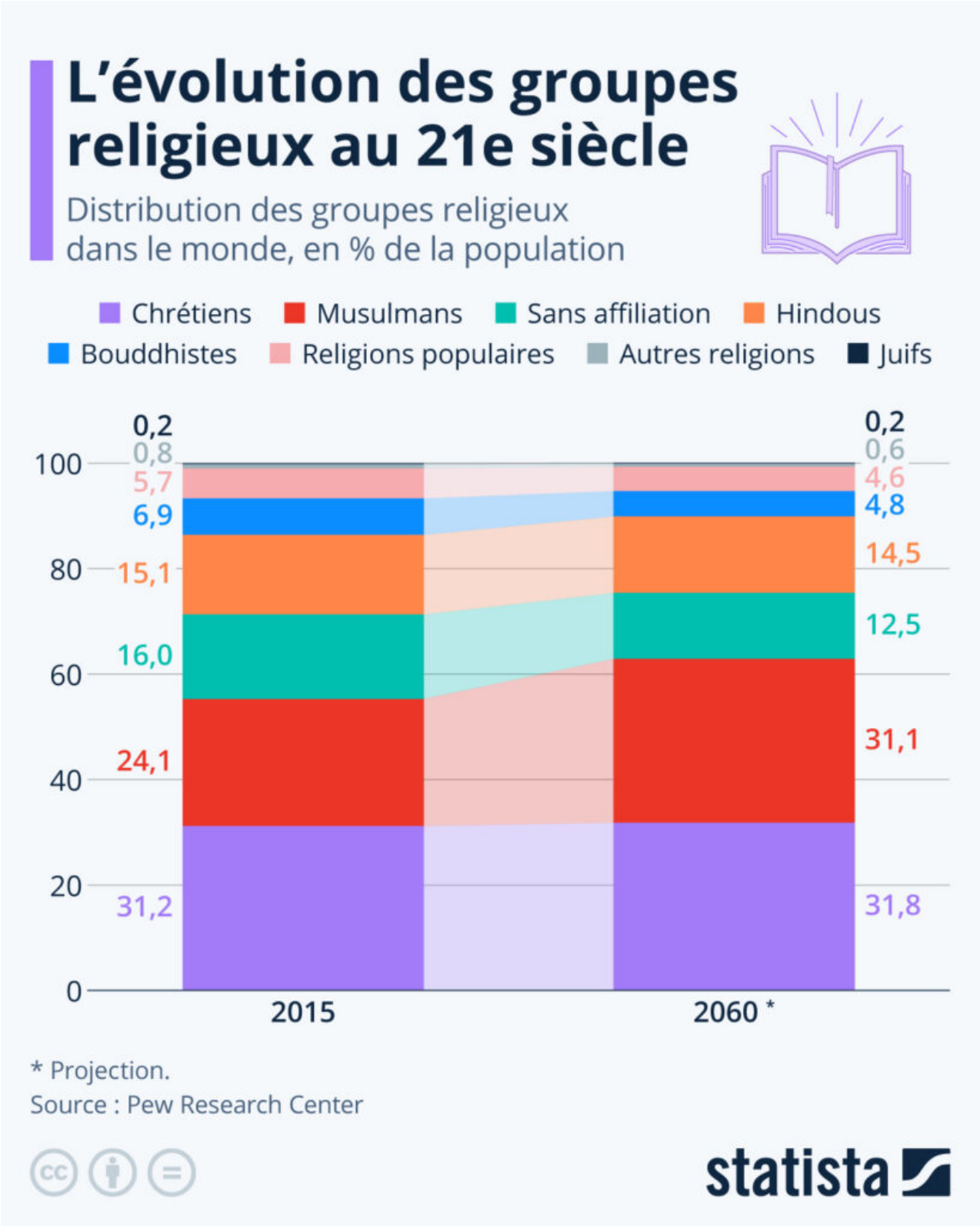

Les Petites Affiches de Vaucluse depuis 1839

Ecrit par le 12 septembre 2025

« Le 21e siècle sera religieux ou ne sera pas. » Cette fameuse phrase, attribuée à tort à l'écrivain français André Malraux, semble quelque peu se vérifier avec la résurgence du phénomène religieux observée dans le monde au cours des deux dernières décennies. Bien que l'on assiste à un déclin continu de la participation religieuse dans la plupart des pays occidentaux, comme la France, où la part des agnostiques, athées, et autres personnes n'adhérant à aucune religion est en hausse constante, la situation est bien différente à l'échelle de la planète.

Principalement en raison des dynamiques démographiques à l'œuvre dans le monde, la part de la population adhérant à une religion est amenée à augmenter au cours des années à venir, comme l'indiquent les projections de Pew Research. Si les tendances actuelles se poursuivent, d'ici 2060, les chrétiens resteront le groupe religieux le plus important (32 % de la population mondiale), mais c'est l'islam qui connaîtra la croissance la plus rapide, avec une part qui devrait passer de 24 % à 31 % de la population en l'espace de quatre décennies. Selon les projections, la proportion des populations hindoue et juive devrait se maintenir à peu près au même niveau qu'aujourd'hui, tandis que le bouddhisme connaîtra un déclin. Mais c'est le groupe des « sans religion » qui devrait voir son importance diminuer le plus à l'échelle mondiale, avec une part qui devrait fondre de plus de trois points en quarante ans pour descendre à 12,5 % en 2060.

Les Petites Affiches de Vaucluse depuis 1839

Ecrit par le 12 septembre 2025

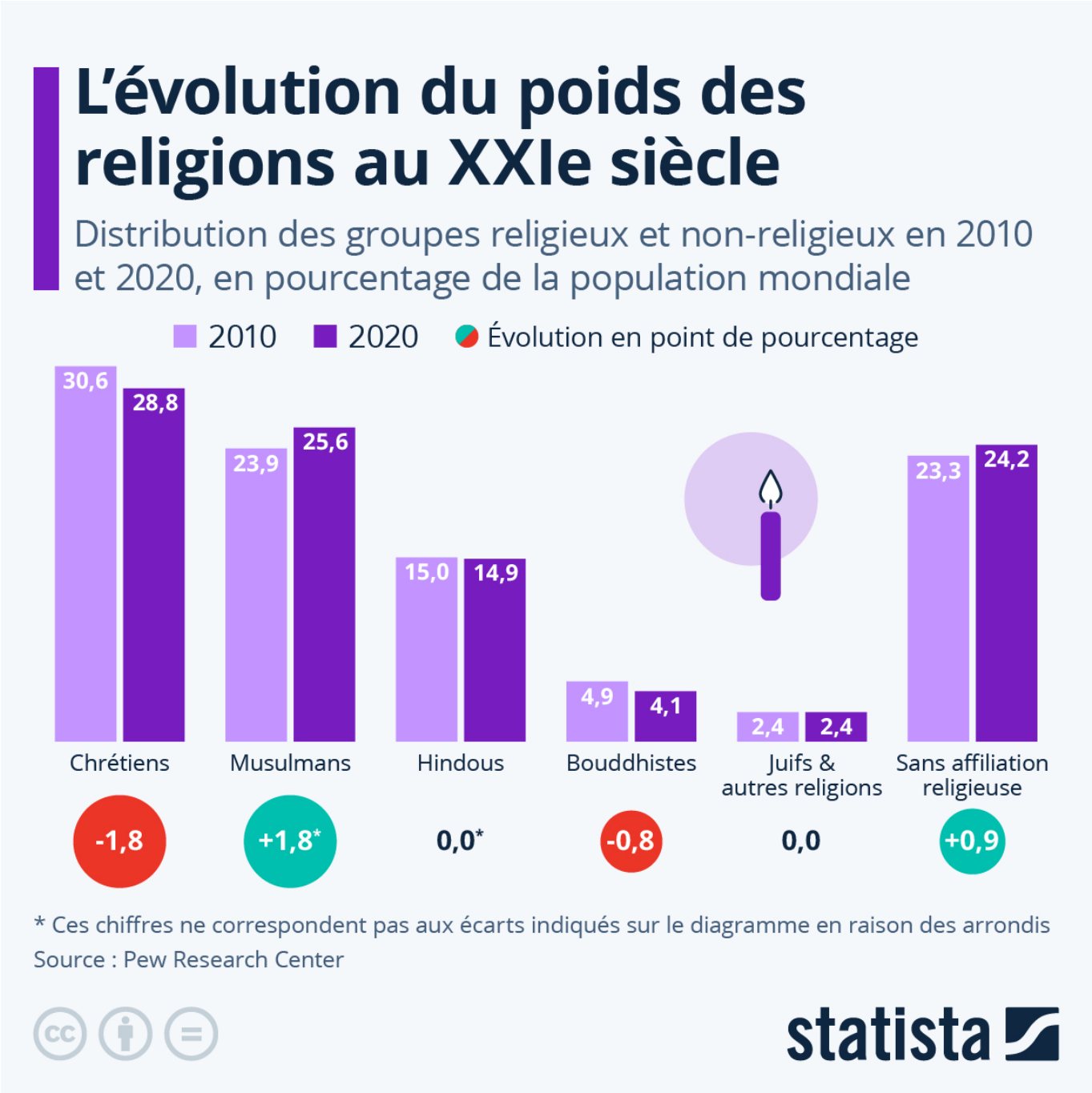

Tristan Gaudiaut, Statista.

Les Petites Affiches de Vaucluse depuis 1839

Ecrit par le 12 septembre 2025

Les pays où l’on parle le plus de langues

Les Petites Affiches de Vaucluse depuis 1839

Pour toujours en savoir plus, lisez **www.echodumardi.com**, le seul média économique 100% Vaucluse habilité à publier les annonces légales, les appels d'offres et les ventes aux enchères !

Les Petites Affiches de Vaucluse depuis 1839

Ecrit par le 12 septembre 2025

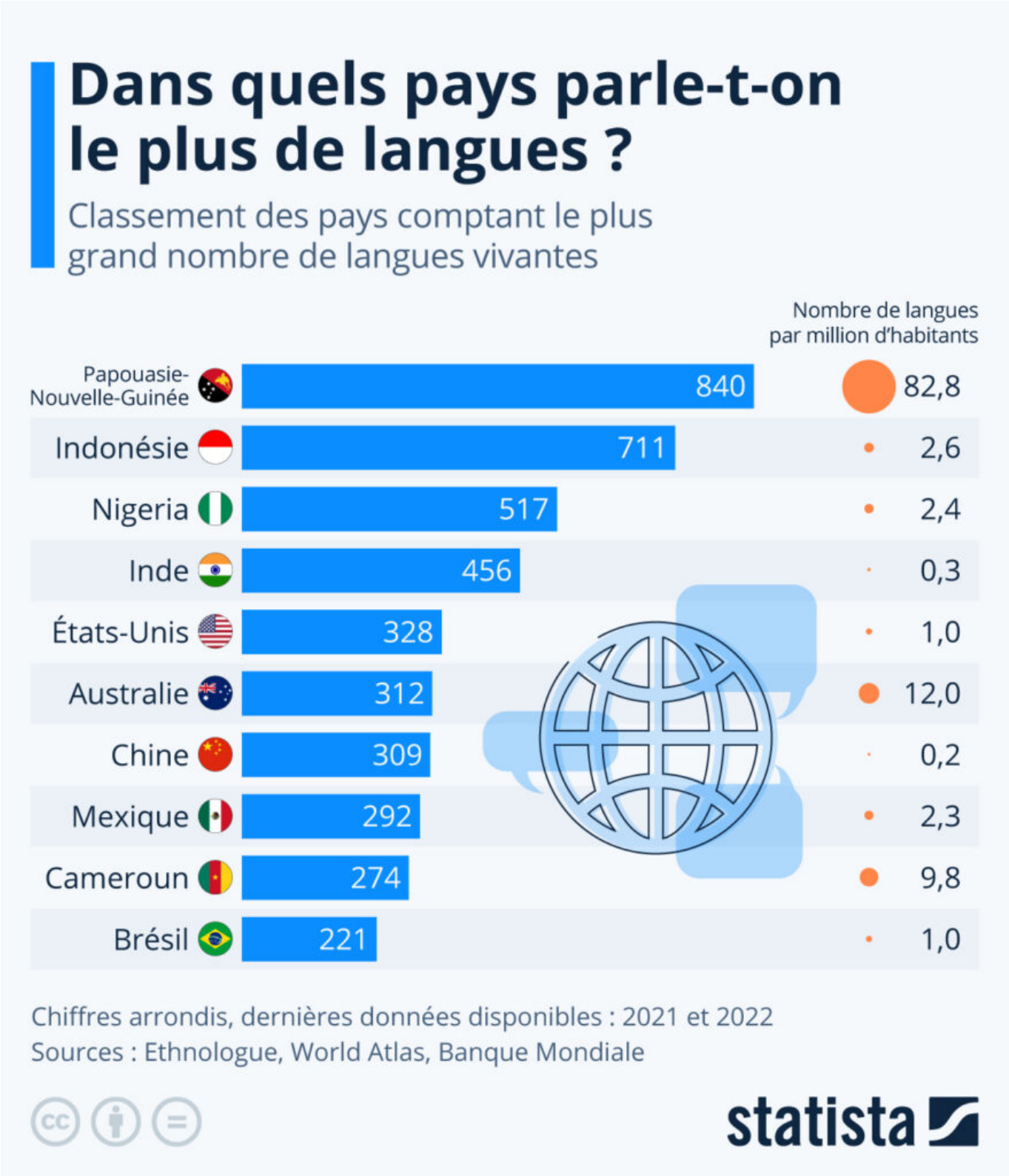

Pour toujours en savoir plus, lisez **www.echodumardi.com**, le seul média économique 100% Vaucluse habilité à publier les annonces légales, les appels d'offres et les ventes aux enchères !

Les Petites Affiches de Vaucluse depuis 1839

Ecrit par le 12 septembre 2025

Le 9 août a lieu la journée internationale des populations autochtones, qui représentent 476 millions de personnes, réparties dans 90 pays. Les peuples autochtones sont les héritiers d'une grande diversité linguistique et culturelle, et ne comptent pas moins de 5.000 cultures différentes. Ils parlent ainsi la vaste majorité des quelque 7.000 langues de la planète.

Pour l'occasion, Statista s'est donc penché sur les pays dénombrant le plus de langues, qu'elles soient officielles ou non, indigènes ou parlées par des immigrés.

Un constat s'impose : plusieurs pays d'Océanie font partie des dix pays comptant le plus grand nombre de langues parlées. La Papouasie-Nouvelle-Guinée arrive ainsi largement en tête, avec 840 langues répertoriées. L'Indonésie et ses 711 langues la suivent.

Les États-Unis sont, quant à eux, en 5ème position de ce classement, bien que sur les 430 parlées dans le pays, 211 le soient par des immigrés.

Les Petites Affiches de Vaucluse depuis 1839
Pour toujours en savoir plus, lisez **www.echodumardi.com**, le seul média économique 100% Vaucluse habilité à publier les annonces légales, les appels d'offres et les ventes aux enchères !

Les Petites Affiches de Vaucluse depuis 1839

Ecrit par le 12 septembre 2025

Dans quels pays parle-t-on le plus de langues ?

Classement des pays comptant le plus grand nombre de langues vivantes

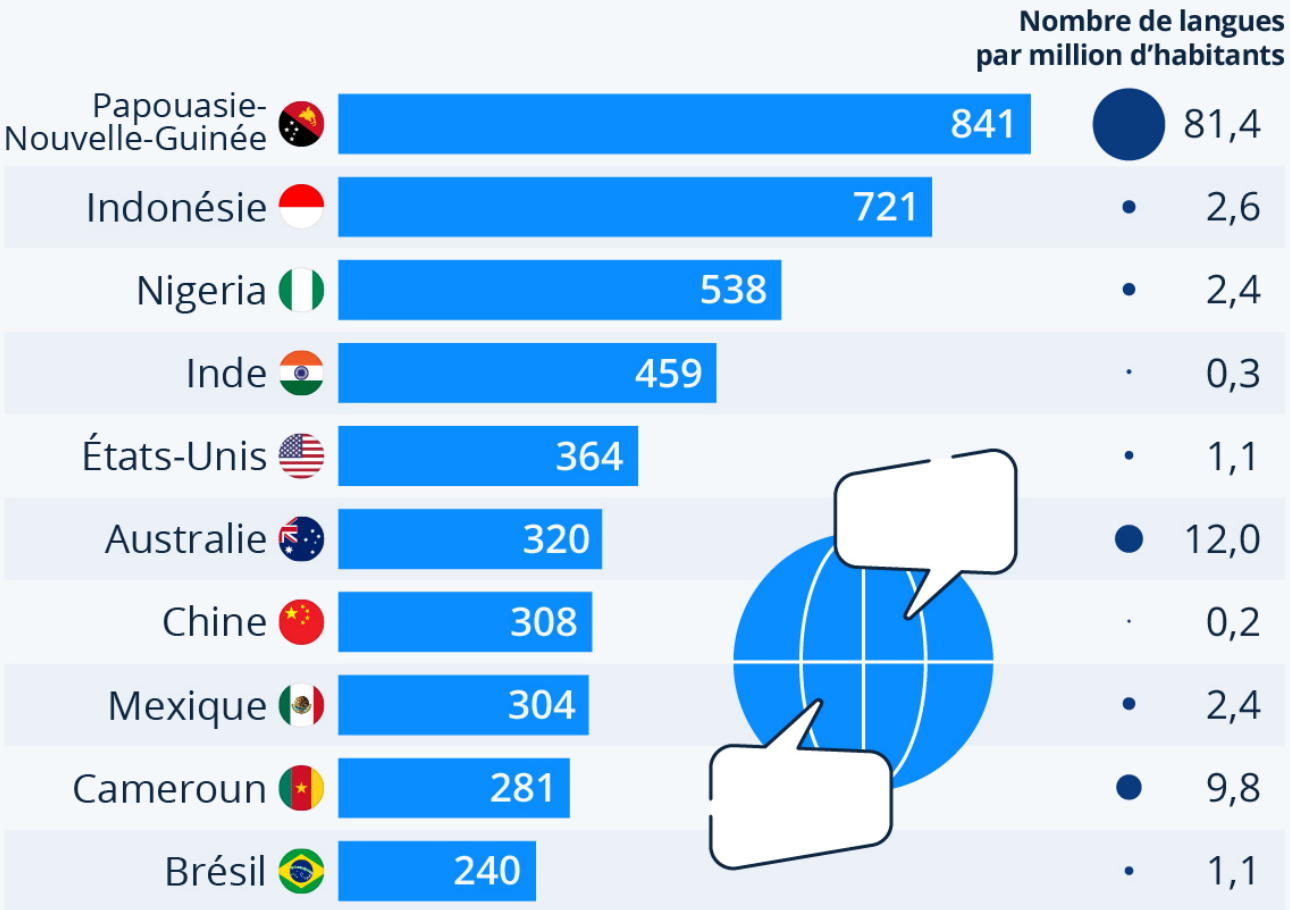

Chiffres arrondis. Population : données de 2023. Inclut toutes les langues établies et immigrées.
Sources : Banque Mondiale, Ethnologue

statista

Pour toujours en savoir plus, lisez **www.echodumardi.com**, le seul média économique 100% Vaucluse habilité à publier les annonces légales, les appels d'offres et les ventes aux enchères !

Les Petites Affiches de Vaucluse depuis 1839

Ecrit par le 12 septembre 2025

Valentine Fourreau, Statista.

Recrudescence des coups d’États en Afrique

Les Petites Affiches de Vaucluse depuis 1839

Ecrit par le 12 septembre 2025

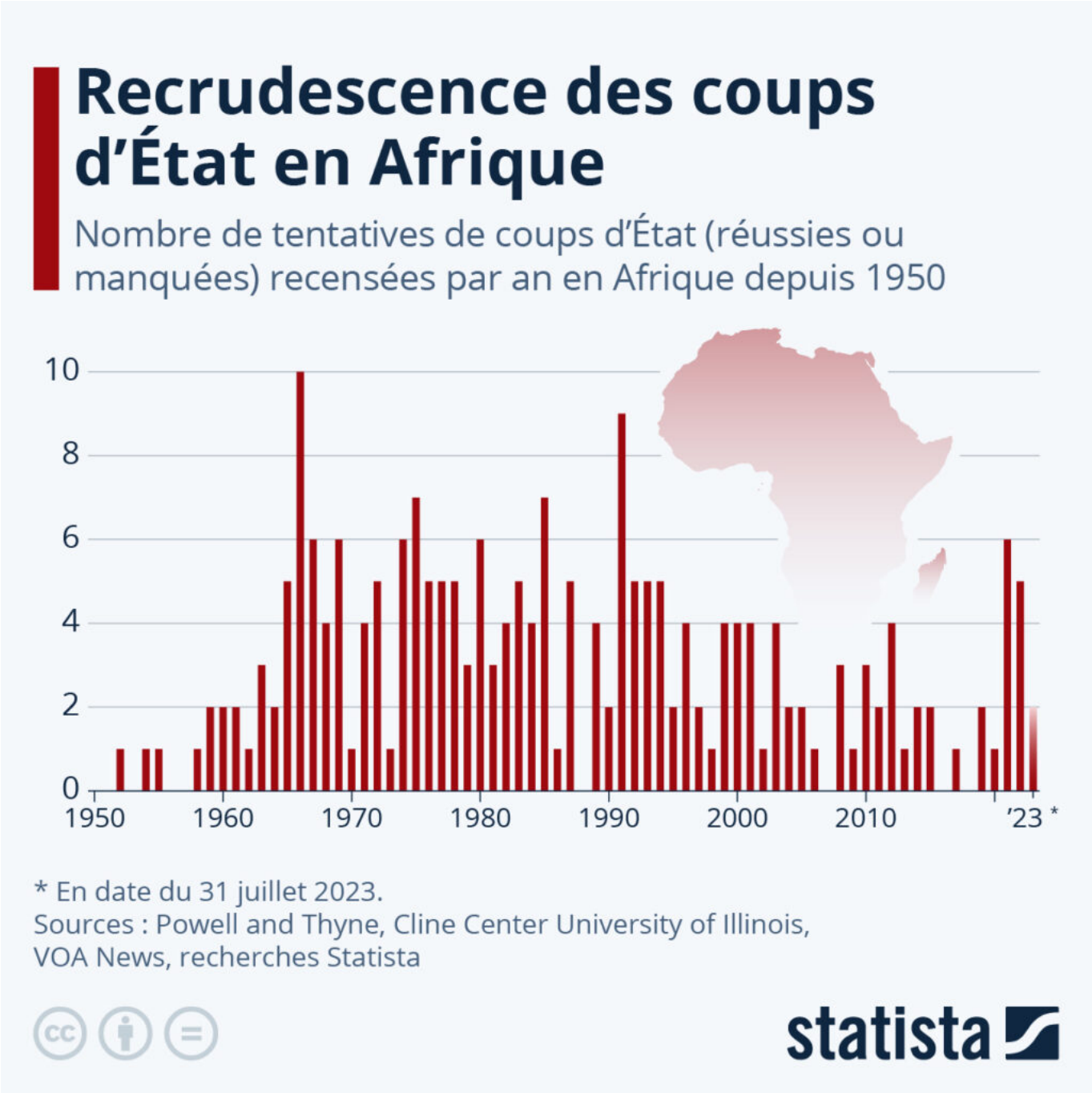

Entre janvier 1950 et juillet 2023, on dénombre 220 coups d'États réussis et tentés en Afrique, soit presque la moitié (44 %) des tentatives de putschs recensées dans le monde. Le Soudan figure en tête de liste des pays africains qui ont subi le plus de coups d'État depuis 1950, avec 17 réussis et tentés. Si l'on compte les complots déjoués (c'est-à-dire sans tentatives), ce chiffre grimpe à plus de 30. Après le Soudan, le Burundi (11), le Ghana et la Sierra Leone (10) sont les pays africains qui ont connu le plus de

Les Petites Affiches de Vaucluse depuis 1839

Ecrit par le 12 septembre 2025

tentatives de putschs depuis le milieu du 20e siècle.

Comme le montre le graphique ci-dessous, la situation actuelle au Niger, où le général Tiani a pris le pouvoir de force le 26 juillet, s'inscrit dans un contexte de retour de l'instabilité politique sur le continent africain – en particulier dans la région du Sahel. Après une période de relative accalmie entre 2013 et 2020, 13 tentatives de coups d'État ont eu lieu en Afrique depuis l'année 2021, dont au Soudan, au Tchad, au Burkina Faso et au Mali.

Les Petites Affiches de Vaucluse depuis 1839

Ecrit par le 12 septembre 2025

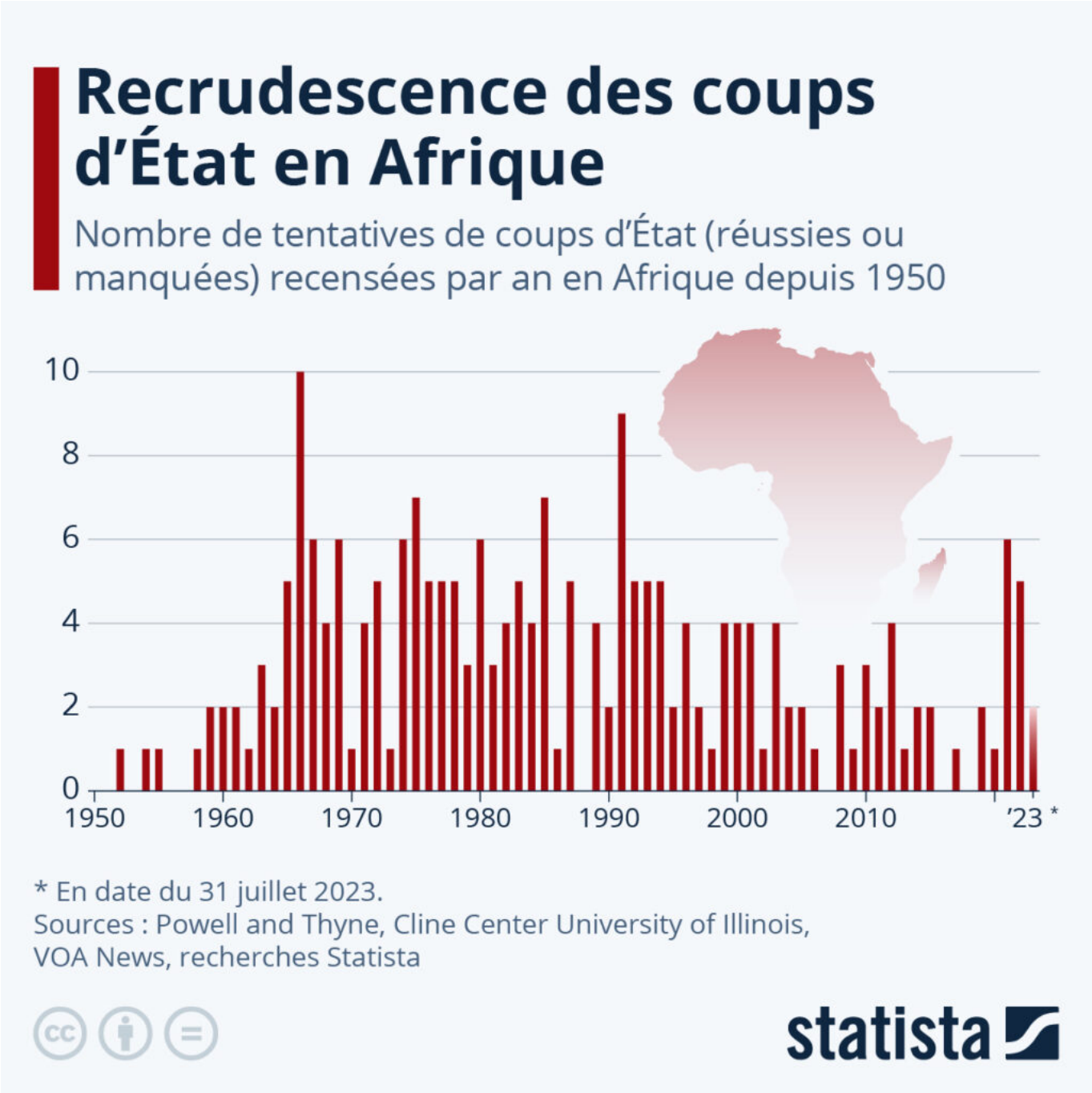

Cliquez sur l'image pour l'agrandir.

Tristan Gaudiaut, Statista.