Les Petites Affiches de Vaucluse depuis 1839

Ecrit par le 12 septembre 2025

D’où provient l’uranium consommé dans l’Union européenne ?

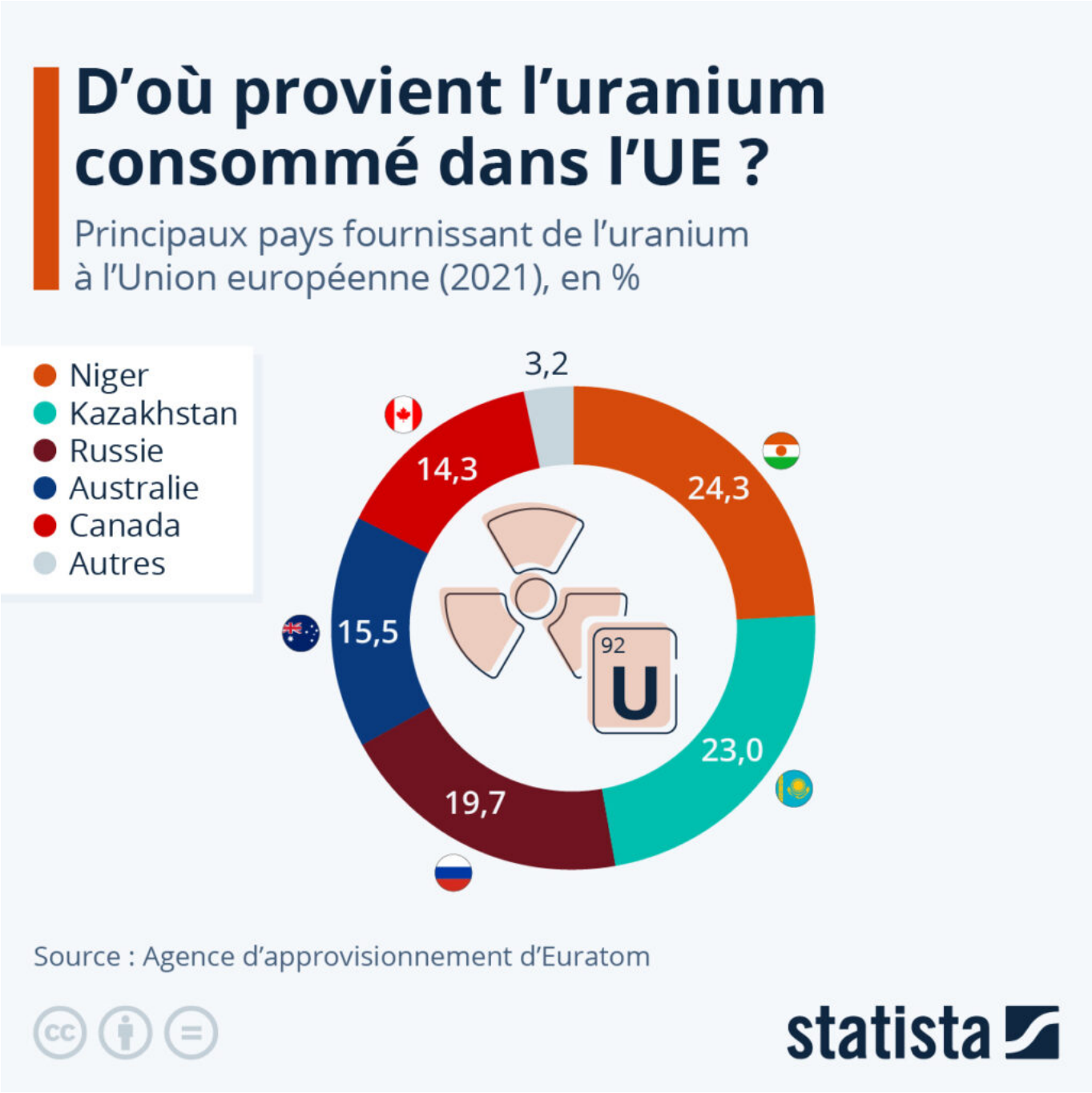

Les Petites Affiches de Vaucluse depuis 1839

Ecrit par le 12 septembre 2025

Depuis le récent coup d'État qui a secoué le Niger à la fin du mois dernier, la question de l'approvisionnement en uranium des pays européens est sur toutes les lèvres. Au sein de la classe politique française, le sujet a été abordé par plusieurs personnalités de bords différents, comme l'écologiste Sandrine Rousseau, ou bien le président du groupe présidentiel Renaissance à l'Assemblée, Sylvain Maillard. Ce dernier s'est même dit inquiet de l'impact économique du coup d'État au Niger sur la France, citant l'uranium comme l'une des raisons derrière cette inquiétude. En effet, le Niger est le pays qui fournit le plus d'uranium à la France.

Au niveau européen, le Niger conserve également la première place. En 2021, il fournissait en effet près du quart de l'uranium utilisé par l'Union européenne selon Euratom, devançant ainsi le Kazakhstan (qui représentait 23 % de l'uranium importé par l'UE), la Russie (19,3 %), l'Australie (15,5 %), ou encore le Canada (14,3 %). Les conséquences des troubles politiques que connaît actuellement le Niger pourraient ainsi se faire ressentir à l'échelle européenne.

Les Petites Affiches de Vaucluse depuis 1839

Ecrit par le 12 septembre 2025

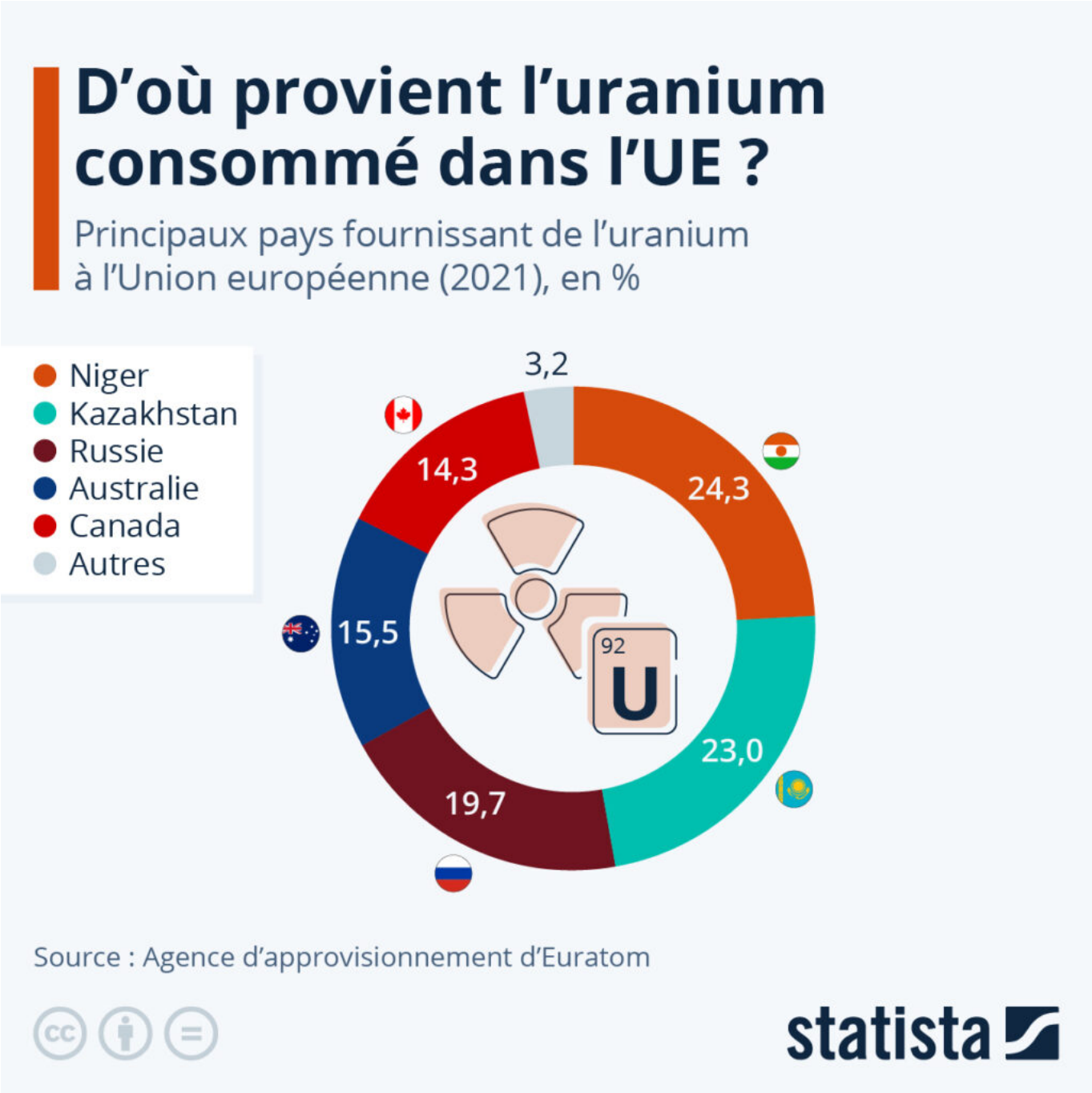

Cliquez sur l'image pour l'agrandir.

Valentine Fourreau, Statista.

Les Petites Affiches de Vaucluse depuis 1839

Ecrit par le 12 septembre 2025

Déforestation : les forêts tropicales en première ligne

Pour toujours en savoir plus, lisez **www.echodumardi.com**, le seul média économique 100% Vaucluse habilité à publier les annonces légales, les appels d'offres et les ventes aux enchères !

Les Petites Affiches de Vaucluse depuis 1839

Ecrit par le 12 septembre 2025

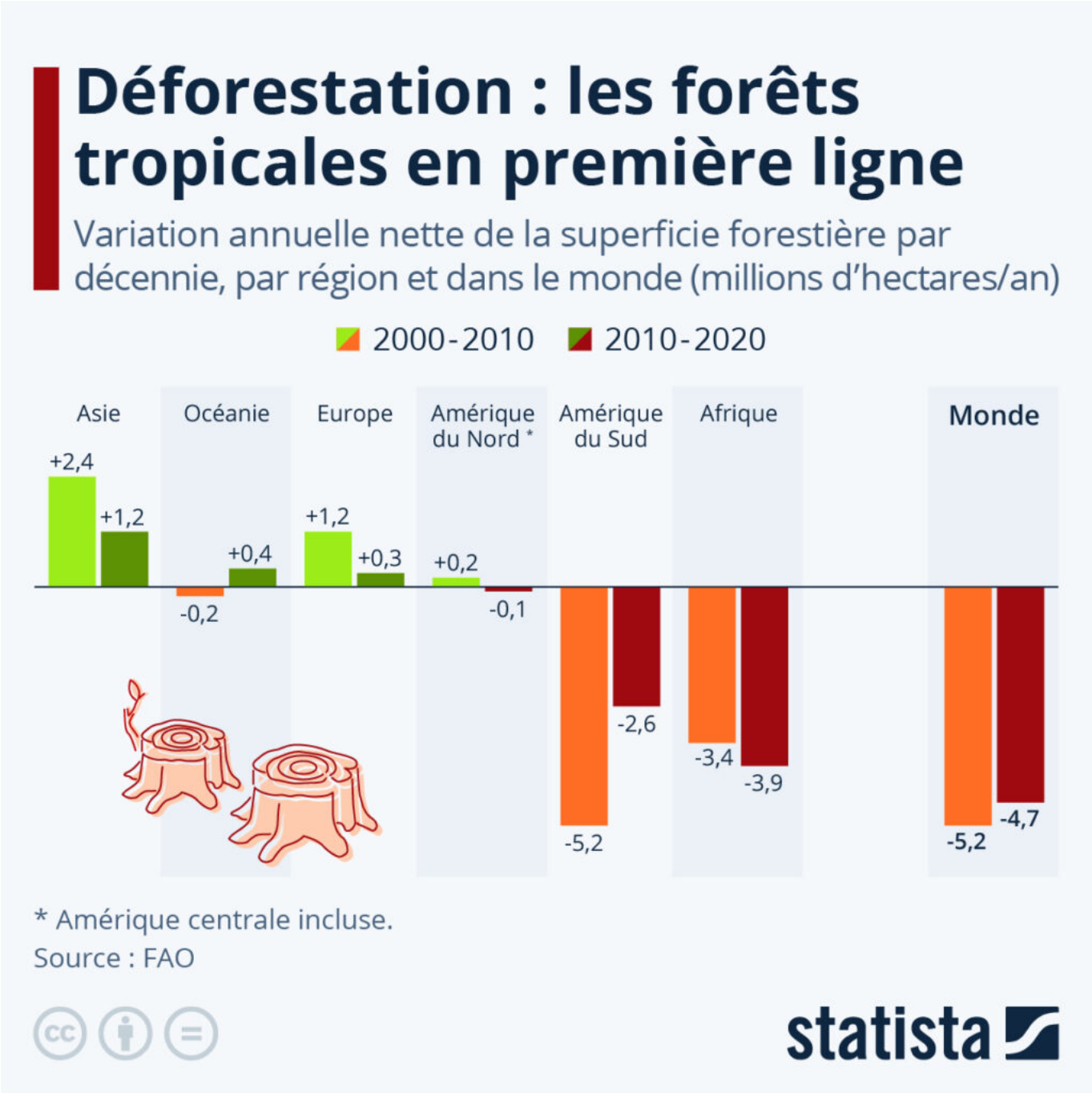

D'une superficie totale d'un peu plus de 4 milliards d'hectares, les forêts du monde couvrent actuellement le tiers de la surface terrestre mondiale, d'après les derniers chiffres de l'Organisation des Nations unies pour l'alimentation et l'agriculture (FAO). Elles se répartissent toutefois de manière assez inégale sur le globe, puisque que cinq pays concentrent à eux seuls 54 % des forêts de la planète : la Russie, le Brésil, le Canada, les États-Unis et la Chine.

Les Petites Affiches de Vaucluse depuis 1839

Ecrit par le 12 septembre 2025

À la fois puits de carbone, foyers de biodiversité et filtres naturels dans le cycle de l'eau, les forêts jouent un rôle central dans la lutte contre le changement climatique et l'équilibre des écosystèmes. Mais malgré les actions entreprises ces dernières décennies en matière de protection de l'environnement et de restauration des forêts, la déforestation continue de faire rage dans le monde à un rythme soutenu.

Même si l'on observe un ralentissement des pertes au cours des deux dernières décennies, la superficie forestière mondiale a baissé en moyenne de 4,7 millions d'hectares par an entre 2010 et 2020. Ce sont les forêts tropicales d'Afrique qui ont le plus décliné sur cette période, avec 3,9 millions d'hectares perdus par an, suivie de celles d'Amérique du Sud (2,6 millions d'hectares par an). Les dynamiques sont néanmoins différentes dans ces deux régions : l'Afrique a enregistré une hausse des pertes sur la décennie 2010-2020, tandis qu'elles ont eu tendance à ralentir en Amérique du Sud par rapport à la décennie précédente.

Comme le montre également notre infographie, l'Europe (dont la Russie) et l'Asie ont toutes les deux vu leur couverture forestière globalement augmenter depuis le début du siècle. Cependant, les gains nets de forêts ont nettement baissé dans ces deux régions au cours de la dernière décennie étudiée.

De Tristan Gaudiaut pour Statista

Les doyennes et doyens de l'humanité

Les Petites Affiches de Vaucluse depuis 1839

Ecrit par le 12 septembre 2025

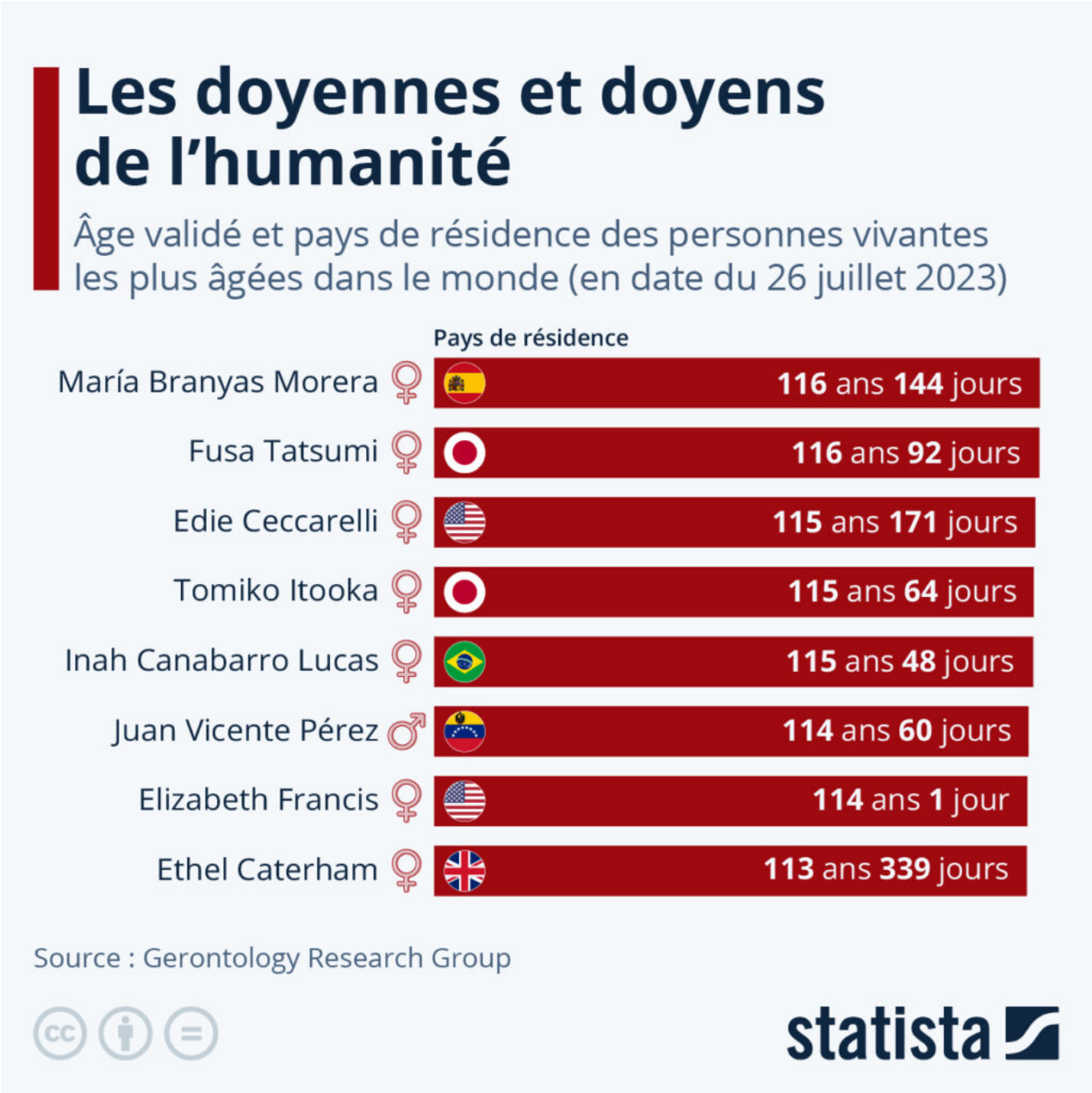

Après le décès de la Française Lucile Randon à l'âge de 118 ans en début d'année 2023, le titre de « doyenne de l'humanité » a été légué à Maria Branyas Morera, une Espagnole née à San Francisco le 4 mars 1907. Âgée de 116 ans et presque 5 mois le 26 juillet 2023, elle trône au sommet de la liste des supercentenaires validée par le Gerontology Research Group, qui recense et contrôle l'âge et le lieu de naissance des personnes vivantes les plus âgées de la planète.

Les Petites Affiches de Vaucluse depuis 1839

Ecrit par le 12 septembre 2025

Parmi les cinq personnes actuellement considérées comme les plus âgées au monde, toutes des femmes, on trouve également deux Japonaises, une Américaine et une Brésilienne. L'homme le plus vieux connu sur Terre est à ce jour Juan Vicente Pérez, un Vénézuélien qui a soufflé ses 114 bougies en mai 2023.

Le record de longévité humaine officiellement reconnu est toujours détenu par la Française Jeanne Louise Calment, qui a vécu 122 ans et 164 jours. Chez les hommes, le record revient au Japonais Jiroemon Kimura, qui a vécu jusqu'à l'âge de 116 ans et 54 jours.

De Tristan Gaudiaut pour Statista

Sur le même sujet : quels pays comptent le plus de centenaires ?

Quels pays reconnaissent la Cour pénale internationale ?

Les Petites Affiches de Vaucluse depuis 1839

Ecrit par le 12 septembre 2025

Les Petites Affiches de Vaucluse depuis 1839

Ecrit par le 12 septembre 2025

Les premières pierres du Statut de Rome, le traité qui a fondé la Cour pénale internationale (CPI), ont été posées au lendemain de la Seconde Guerre mondiale, avec la « Convention pour la prévention et la répression du crime de génocide » adoptée par les Nations unies le 9 décembre 1948. Mais ce n'est qu'après la création de deux tribunaux pénaux internationaux dans les années 1990 (ceux liés à l'ex-Yougoslavie et au Rwanda), que le projet de création d'une juridiction pénale universelle permanente a vraiment vu le jour.

Signé le 17 juillet 1998, le Statut de Rome définit les crimes internationaux sur lesquels la Cour a un pouvoir de juridiction, dont les crimes de guerre, crimes contre l'humanité et génocides, s'ils sont commis sur le territoire d'un État partie ou par l'un de ses ressortissants. Une exception à ce dernier point existe : la Cour peut avoir compétence sur un crime international si le Conseil de sécurité des Nations unies le lui permet ou lui demande.

Comme le détaille notre carte, le Statut de Rome de la CPI compte 123 États parties, dont une grande majorité en Europe, en Amérique et en Afrique. 31 États ont signé le Statut de Rome mais ne l'ont pas encore ratifié, dont les États-Unis, la Russie et l'Ukraine, alors que deux se sont retirés du traité : le Burundi et les Philippines. Parmi les 42 États qui ne l'ont ni signé ni ratifié, on trouve plusieurs nations d'Asie, comme la Chine, l'Inde, l'Indonésie, l'Arabie saoudite, l'Iran et la Turquie.

Selon les données communiquées par la Cour pénale internationale, 17 territoires sont actuellement concernés par des enquêtes en cours, dont l'Ukraine, la Géorgie, les Territoires palestiniens, la Libye, le Mali, le Centrafrique, le Myanmar, l'Afghanistan et les Philippines.

De Tristan Gaudiaut pour Statista

Transports : le train coûte en moyenne 2 fois plus cher que l'avion en Europe

Les Petites Affiches de Vaucluse depuis 1839

Ecrit par le 12 septembre 2025

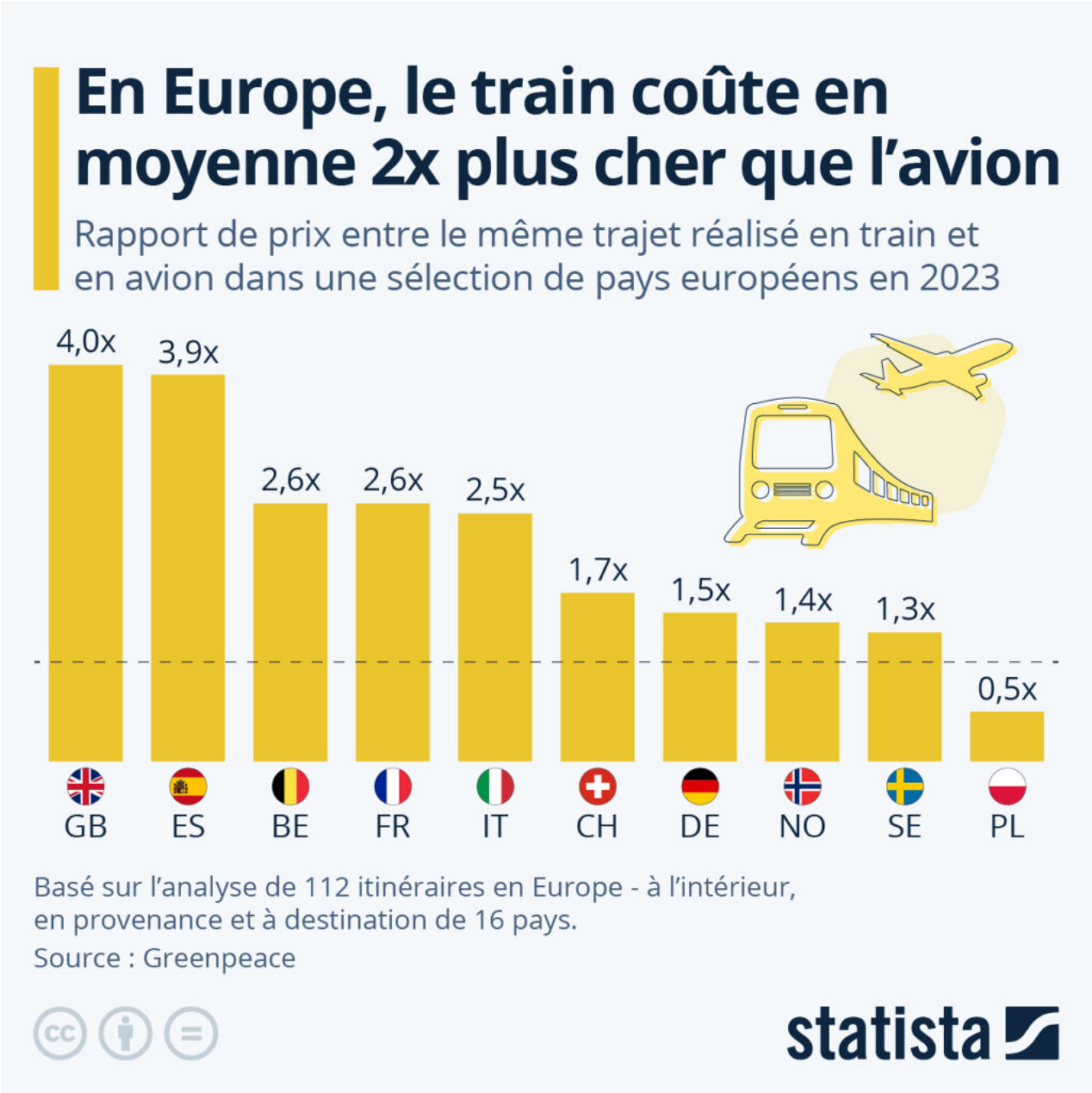

Le constat n'est pas nouveau, mais il reste plutôt accablant. Même si le train est l'un des modes de transport les moins polluants pour voyager, prendre l'avion coûte bien souvent beaucoup moins cher (même sur des trajets courts). Une tarification qui n'incite pas vraiment à choisir le rail et qui va à « contre-courant de l'urgence climatique et de la nécessité de réduire les émissions » dénonce Greenpeace, qui a publié ce mois-ci une étude sur les écarts de prix entre les billets de train et d'avion,

Les Petites Affiches de Vaucluse depuis 1839

Ecrit par le 12 septembre 2025

basée sur l'analyse de 112 itinéraires en Europe.

Comme le montre notre graphique, c'est au Royaume-Uni et en Espagne que l'écart de prix entre les deux moyens de transport est le plus marqué, le billet de train y étant en moyenne 4 fois plus cher que le billet d'avion. En France et en Belgique, pour le même trajet domestique ou européen, voyager en train revient en moyenne 2,6 fois plus cher qu'en avion. Dans les 16 pays étudiés, le rail était en moyenne 2 fois plus coûteux. Seul un pays fait figure d'exception, la Pologne, où prendre le train est globalement moitié moins cher que l'avion.

Les avantages fiscaux dont bénéficient le secteur aérien en Europe (par exemple : exemption de la TVA sur le kérosène) sont l'une des raisons qui expliquent pourquoi l'avion reste relativement peu onéreux comparé à d'autres modes de transport.

De Tristan Gaudiaut pour Statista

Les citoyens européens font-ils confiance à leur police ?

Les Petites Affiches de Vaucluse depuis 1839

Ecrit par le 12 septembre 2025

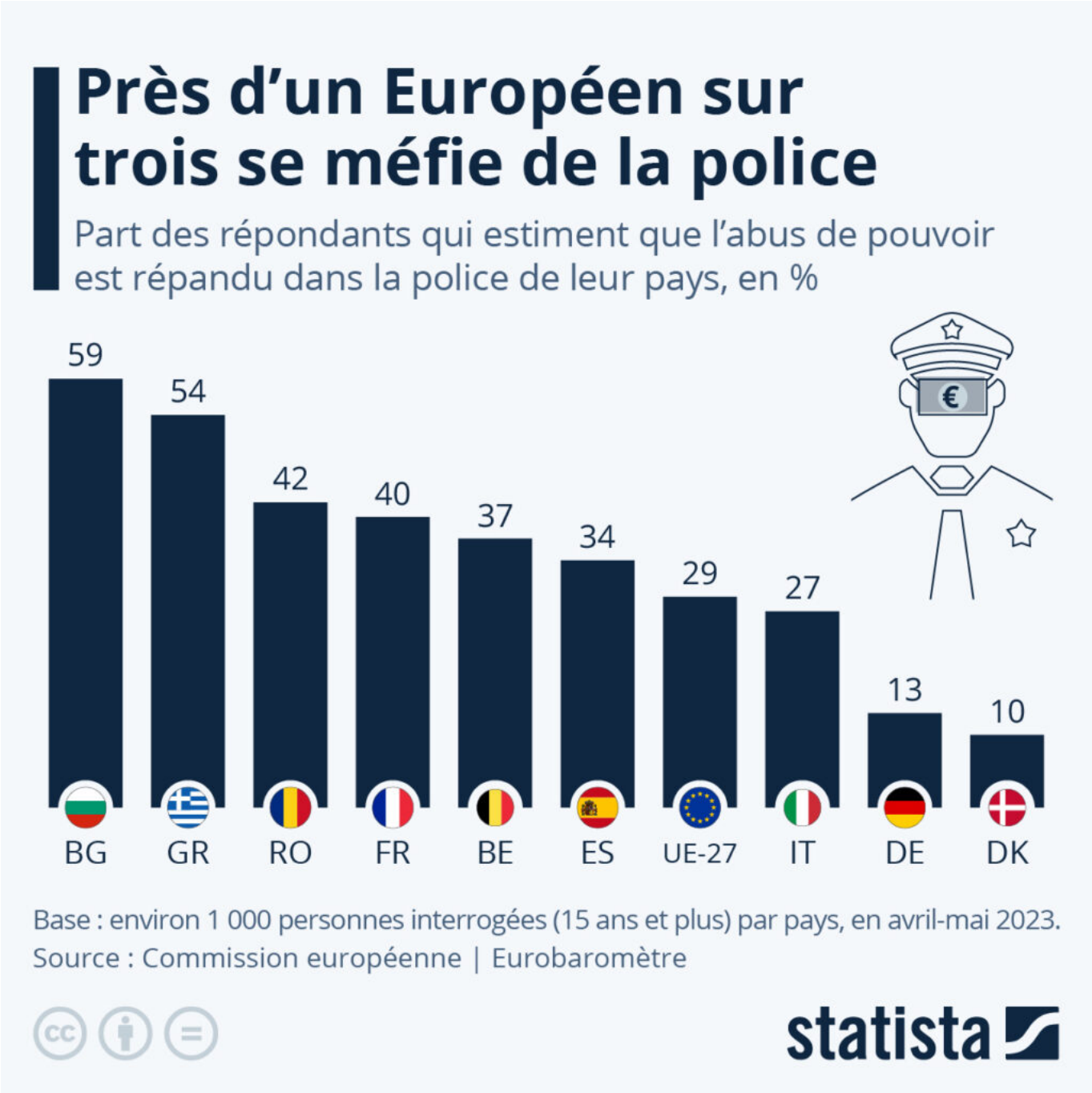

Quel niveau de confiance les citoyens européens accordent-ils à leur police ? Selon un sondage réalisé au printemps 2023 dans le cadre de l'Eurobaromètre de la Commission européenne, près d'une personne sur trois interrogée dans les pays de l'UE (29%) estime que les abus de pouvoir et/ou problèmes de corruption sont courants au sein de la police.

Les Petites Affiches de Vaucluse depuis 1839

Ecrit par le 12 septembre 2025

Cette impression est particulièrement répandue en Bulgarie, en Grèce et à Malte, où plus de la moitié des personnes interrogées ne font pas confiance aux représentants de l'ordre. La France est le pays d'Europe de l'Ouest où cette proportion est la plus élevée : 40 %, soit un chiffre nettement supérieure à la moyenne européenne. En l'espace d'un an, la part des Français qui pensent que l'abus de pouvoir est répandu dans la police a augmenté de 9 points de pourcentage, en lien notamment avec les cas de violences policières qui ont émaillé l'actualité du pays ces derniers temps.

Selon l'Eurobaromètre, la France fait partie, avec Malte (+22 points), des pays dans lesquels la défiance envers la police a le plus augmenté depuis l'année dernière. Globalement, on observe une perte de confiance envers les forces de l'ordre dans 14 pays sur 27. Au Luxembourg (15%), en Autriche (15%), en Allemagne (13%) et au Danemark (10%), la part des citoyens qui perçoivent des abus de pouvoir de la part de la police reste en revanche assez faible.

De Tristan Gaudiaut pour Statista

Quelle est la proportion de femmes et d'hommes dans le monde ?

Les Petites Affiches de Vaucluse depuis 1839

Ecrit par le 12 septembre 2025

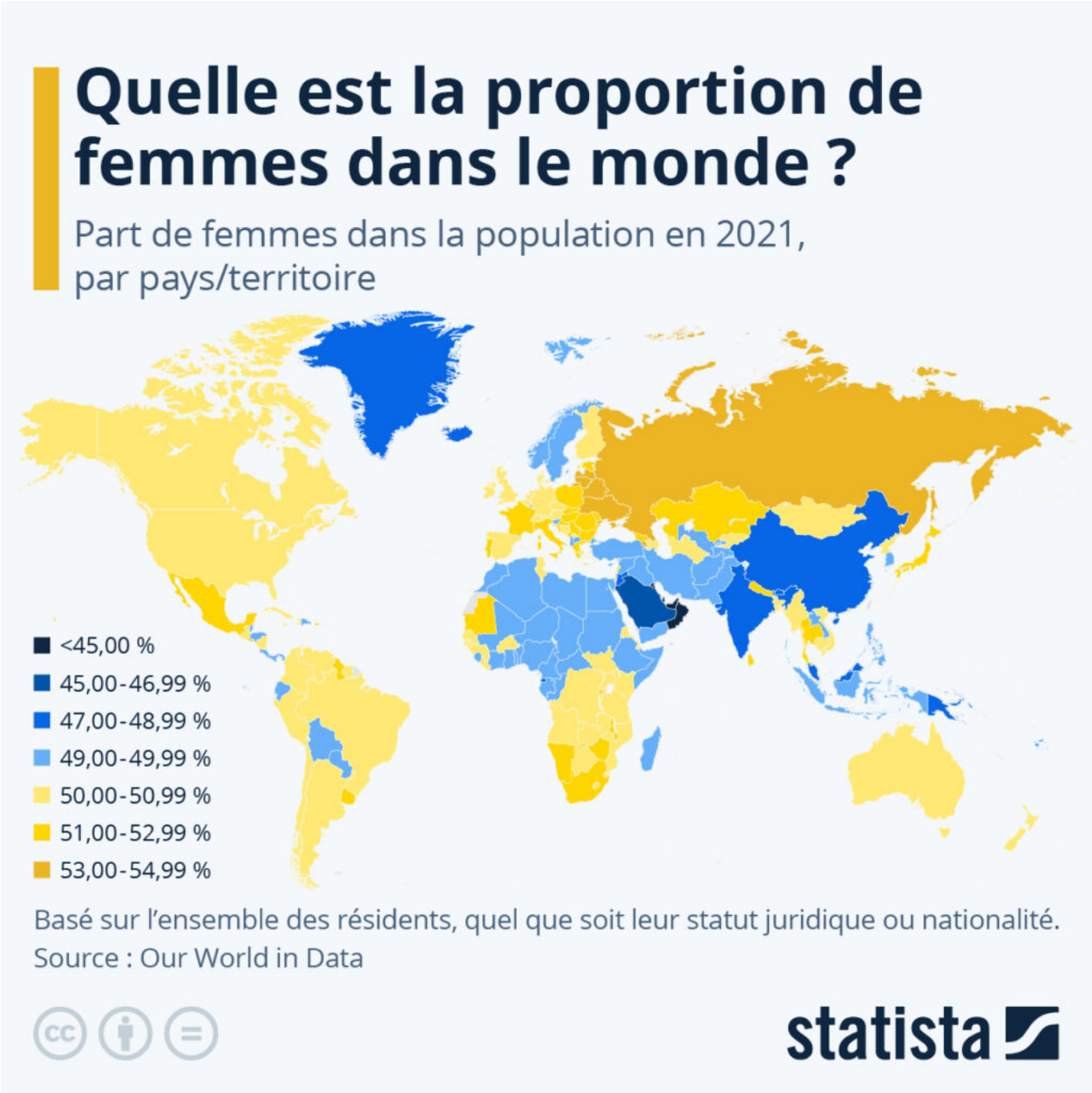

Quelle est la proportion d'hommes et de femmes sur Terre ? Au niveau mondial, la population masculine est très légèrement supérieure à la population féminine : 50,4 % contre 49,6 %. Cependant, comme le montre notre carte basée sur les données compilées par le site Our World in Data, le ratio femmes/hommes varie assez fortement d'un pays à l'autre.

Les Petites Affiches de Vaucluse depuis 1839

Ecrit par le 12 septembre 2025

En 2021, l'Arménie (55 %), le Bélarus (54 %) et le territoire de Hong Kong (54 %) présentaient la plus grande proportion de femmes dans le monde. Parmi les pays où la population féminine est la plus importante, on constate que plusieurs sont d'anciennes républiques soviétiques. À l'inverse, les pays qui comptent le moins de femmes en proportion sont situés dans la péninsule Arabique, avec en tête le Qatar (27 %), les Émirats arabes unis (30 %) et le Bahreïn (38 %).

Il y a trois principales raisons pour lesquelles ce ratio varie au sein des populations.

Tout d'abord, on peut citer les différences de mortalité et d'espérance de vie entre les deux sexes. Ce facteur explique en grande partie pourquoi il y a le plus de femmes en Europe de l'Est (ex-URSS), les écarts d'espérance de vie dans cette région étant parmi les plus importants au monde. En Russie par exemple, l'espérance de vie à la naissance en 2021 était de 75 ans pour les femmes et 64 ans pour les hommes (à l'échelle mondiale, l'écart n'est que de 5 ans).

Aussi, les rapports de masculinité à la naissance ne sont pas égaux. Dans tous les pays, il y a plus de naissances masculines que de naissances féminines (105 garçons pour 100 filles en moyenne). Mais l'ampleur de ce phénomène varie. En Asie du Sud et de l'Est, notamment en Chine et en Inde, les femmes sont nettement moins nombreuses que les hommes en raison d'un taux de naissances masculines plus élevé que la moyenne (110 à 115 garçons pour 100 filles).

Enfin, les migrations peuvent également affecter les ratios femmes/hommes dans les populations. Plusieurs pays du Moyen-Orient, dont le Qatar, les Émirats arabes unis et le Bahreïn, font appel à une quantité importante de main-d'œuvre étrangère à prédominance masculine, ce qui impacte fortement les rapports de masculinité qui y sont mesurés.

De Tristan Gaudiaut pour Statista

Quels sont les pays les plus accros aux jeux vidéo ?

Les Petites Affiches de Vaucluse depuis 1839

Ecrit par le 12 septembre 2025

Comme le confirment les dernières enquêtes du Statista Consumer Insights, les Chinois sont parmi ceux qui passent le plus de temps sur les jeux vidéo. Cette année, 60 % des adultes (18-64 ans) interrogés dans ce pays ont déclaré jouer plus de 6 heures par semaine, et la moitié d'entre eux (30 %) affichent une durée hebdomadaire de jeu de plus de 10 heures. Aucun des vingt autres pays étudiés n'atteint une proportion aussi élevée de gamers assidus.

Pour toujours en savoir plus, lisez **www.echodumardi.com**, le seul média économique 100% Vaucluse habilité à publier les annonces légales, les appels d'offres et les ventes aux enchères !

Ecrit par le 12 septembre 2025

Deuxième marché du jeu vidéo dans le monde après la Chine, les États-Unis figurent également en haut du classement, avec 25 % de joueurs fréquents (plus de 10 heures par semaine), suivis de près par le Brésil (24 %). En France, 20 % des personnes interrogées ont déclaré un temps de jeu supérieur à 10 heures par semaine, tandis que la part la plus faible est mesurée au Japon et en Italie (12 %).

En 2021, la Chine avait durci son cadre réglementaire concernant la pratique des jeux vidéo, en annonçant notamment une limitation à trois heures par semaine de jeux en ligne pour les mineurs. L'objectif du gouvernement chinois était, selon ses mots, de lutter « contre l'addiction des jeunes ». En conséquence de ces mesures restrictives, le marché chinois du jeu vidéo a connu son premier recul des ventes depuis dix ans l'an dernier, comme le rapporte La Tribune. Des signes qui auraient récemment incité Pékin à assouplir sa position.

Les Petites Affiches de Vaucluse depuis 1839

Ecrit par le 12 septembre 2025

Cliquez sur l'image pour l'agrandir.

Tristan Gaudiaut, Statista.

Les Petites Affiches de Vaucluse depuis 1839

Ecrit par le 12 septembre 2025

Les séries Netflix qui ont le mieux démarré

Les Petites Affiches de Vaucluse depuis 1839

Pour toujours en savoir plus, lisez **www.echodumardi.com**, le seul média économique 100% Vaucluse habilité à publier les annonces légales, les appels d'offres et les ventes aux enchères !

Les Petites Affiches de Vaucluse depuis 1839

Ecrit par le 12 septembre 2025

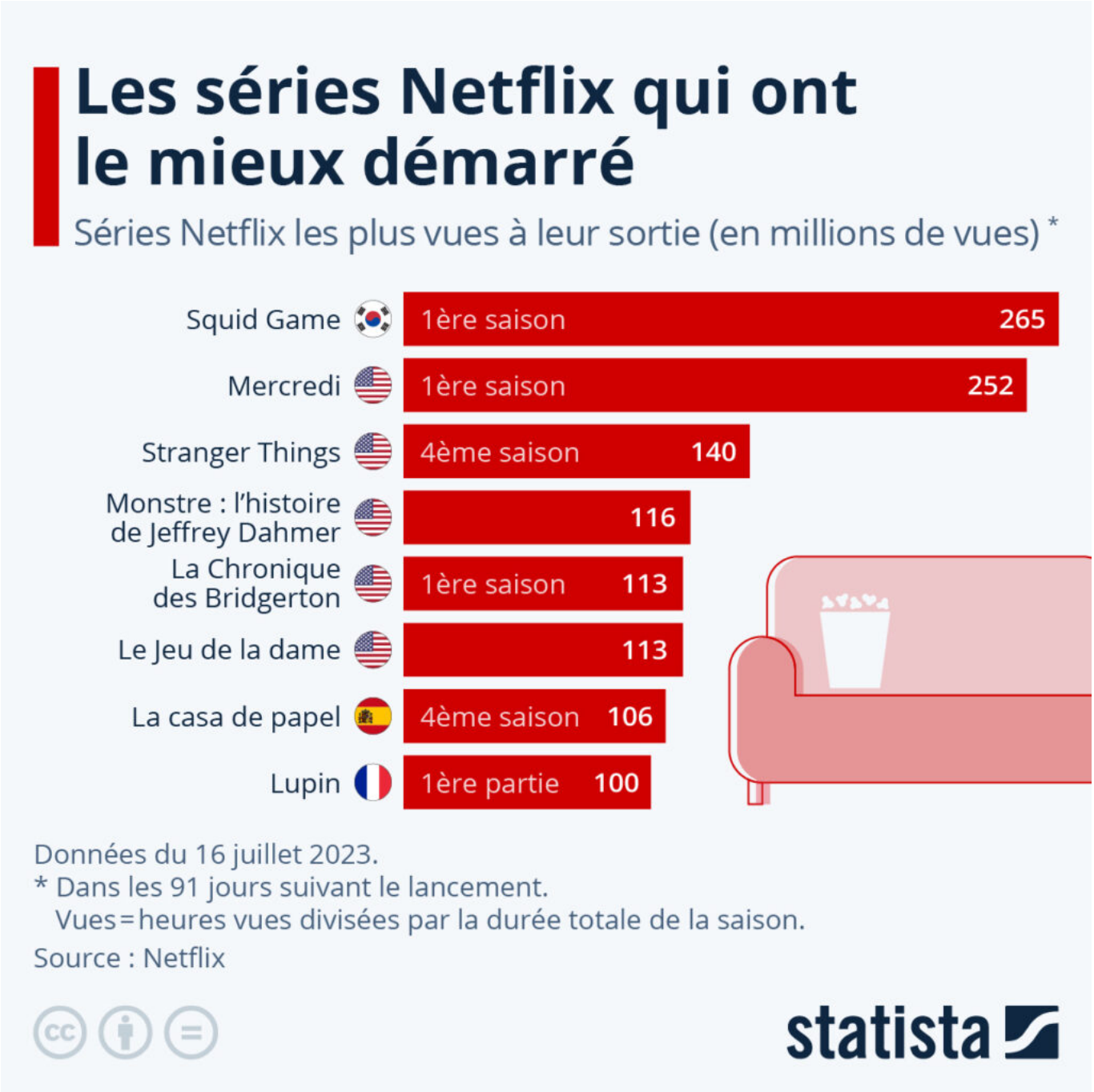

Malgré le succès des productions américaines de Netflix comme Stranger Things ou Mercredi, la série sud-coréenne Squid Game reste le leader incontesté des lancements de séries en 2023. Selon les données de Netflix, ce thriller survivaliste a atteint environ 265 millions de vues au cours des trois premiers mois de diffusion.

Les Petites Affiches de Vaucluse depuis 1839

Ecrit par le 12 septembre 2025

Cette métrique nouvellement introduite par Netflix représente les heures vues divisées par la durée totale de la saison (en heures), afin d'éviter les aberrations statistiques dues à des séries plus longues ou plus courtes. Ainsi, 91 jours après son lancement, Squid Game comptait environ 13 millions de vues de plus que la première saison de la série Mercredi.

Comme le montre le graphique ci-dessous, malgré la popularité croissante des productions en dehors de l'espace anglophone, les séries américaines restent parmi les plus performantes. Une production française a néanmoins réussi à se hisser dans le top 8 : la saison 1 de Lupin, avec 100 millions de vues trois mois après sa sortie.

Les Petites Affiches de Vaucluse depuis 1839

Ecrit par le 12 septembre 2025

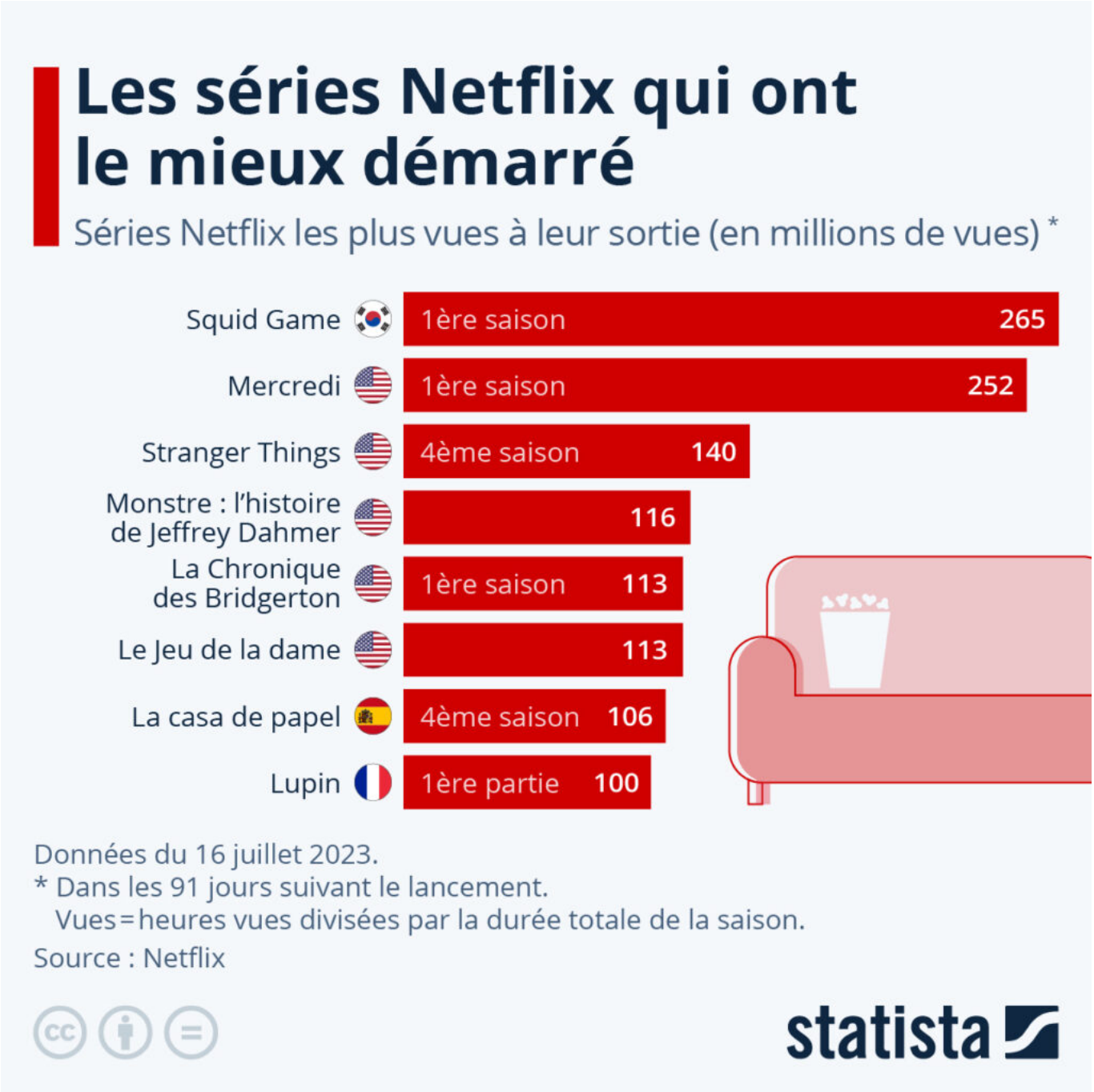

Cliquez sur l'image pour l'agrandir.

Claire Villiers, Statista.