Les Petites Affiches de Vaucluse depuis 1839

Ecrit par le 13 septembre 2025

Quels pays emploient le plus dans le secteur public en Europe ?

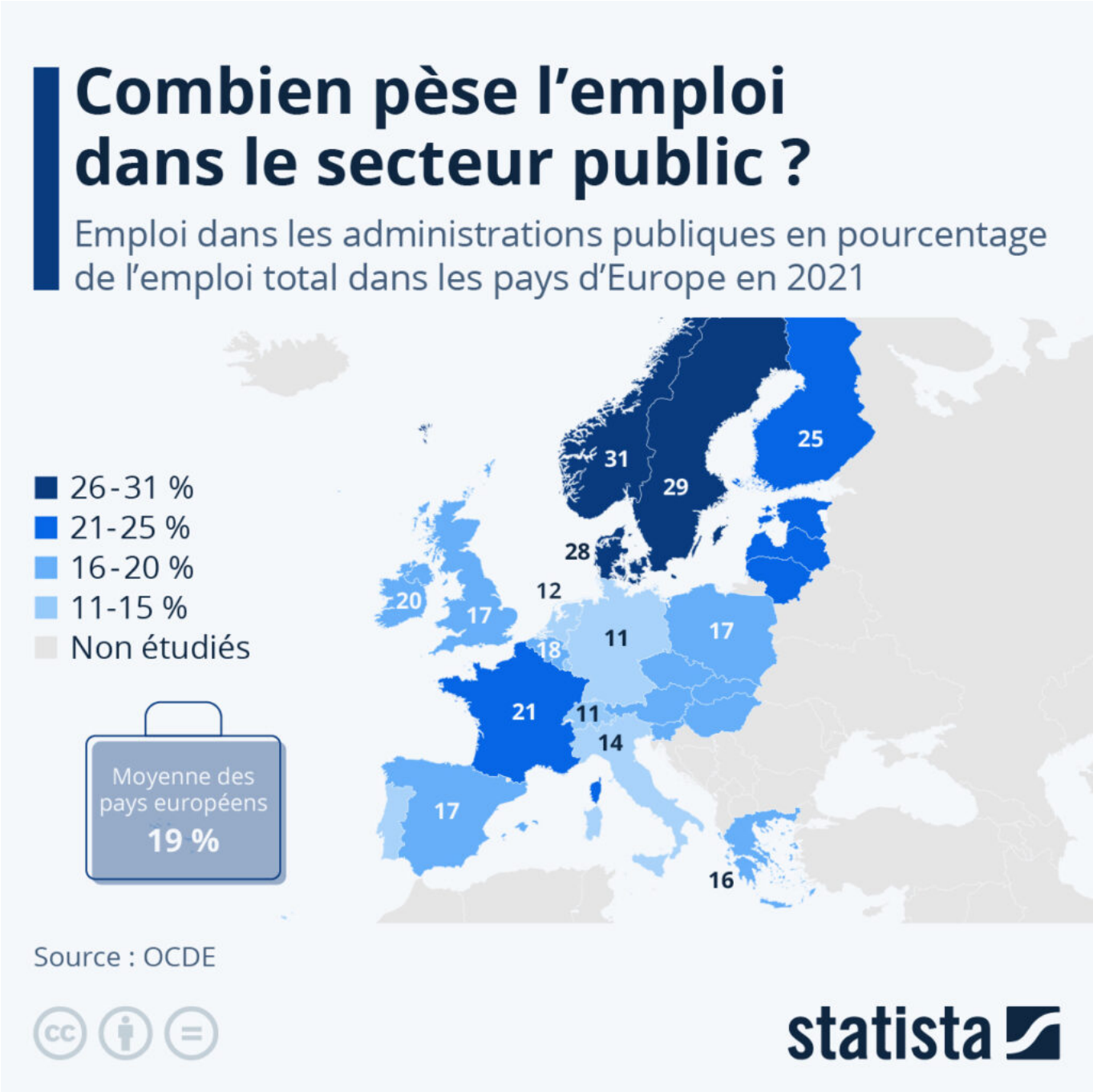

Les Petites Affiches de Vaucluse depuis 1839

Ecrit par le 13 septembre 2025

La taille des effectifs du secteur public varie fortement entre les pays développés, comme le révèle l'édition 2023 du « Panorama des administrations publiques » publiée par l'OCDE. En France, un peu plus d'un employé sur cinq (21 %) travaille dans la fonction publique d'État, territoriale et hospitalière, ce qui représente environ 5,7 millions de salariés.

Si ce chiffre est supérieur à la moyenne des pays européens de l'OCDE, qui se situe à 19 %, l'Hexagone est loin d'être celui qui compte le plus d'agents publics en proportion de l'emploi total. Comme le montre notre carte, les chefs de file en la matière sont les pays scandinaves. En Norvège, près d'un salarié sur trois (31 %) est employé dans le secteur public, et le ratio est de plus d'un salarié sur quatre en Suède (29 %) et au Danemark (28 %).

À l'opposé de l'échelle, l'Allemagne et la Suisse font partie des économies où les emplois dans le secteur public sont les plus rares, puisqu'ils ne concernent qu'un peu plus d'un travailleur sur dix (11 %). La proportion est encore plus faible dans certains pays asiatiques. En Corée du Sud et au Japon par exemple, les salariés du public ne représentent respectivement que 9 % et 5 % de l'emploi total.

De Tristan Gaudiaut pour Statista

Censure : Ces pays qui bloquent les réseaux sociaux

Les Petites Affiches de Vaucluse depuis 1839

Ecrit par le 13 septembre 2025

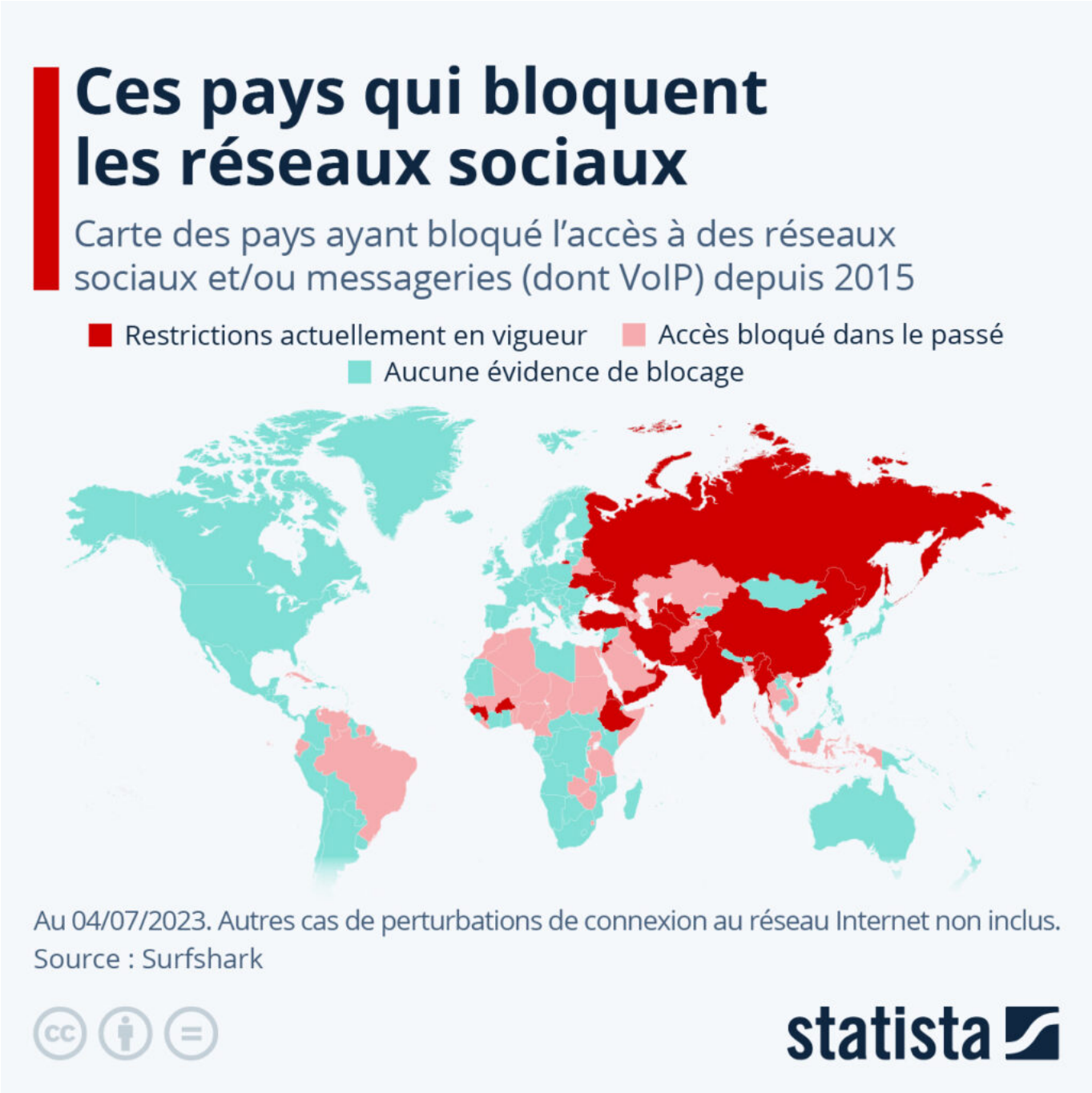

Depuis 2015, 62 pays ont bloqué l'accès à des réseaux sociaux ou des applications de messagerie (voix sur IP, messageries instantanées). Si l'on comptabilise les coupures et autres restrictions d'accès à Internet, ce chiffre grimpe à 77. C'est ce qui ressort d'une étude couvrant 196 pays réalisée par la société Surfshark, spécialisée dans la protection de la vie privée et la sécurité des données en ligne.

Les Petites Affiches de Vaucluse depuis 1839

Ecrit par le 13 septembre 2025

Ces restrictions sont principalement le fait de gouvernements non démocratiques. Comme le montre notre carte, la grande majorité des pays ayant bloqué l'accès à des réseaux sociaux ou messageries ces dernières années sont situés en Afrique et en Asie. Dans la plupart des cas, les restrictions sont temporaires et visent à limiter ou contrôler les flux d'informations lors de troubles et d'événements politiques (élections, manifestations, guerres, conflits, coups d'État, etc.). Parmi les cas les plus récents, on peut citer le Sénégal, où des coupures de plusieurs plateformes, dont Facebook, Twitter, Instagram, WhatsApp et Telegram, ont été rapportées le mois dernier lors des protestations contre la condamnation du leader de l'opposition Ousmane Sonko. L'accès à depuis été rétabli.

Selon Surfshark, des restrictions sont actuellement toujours en vigueur dans une vingtaine de pays (au 4 juillet 2023). En Chine, en Russie, en Corée du Nord, en Iran, au Myanmar et au Turkménistan, ce sont principalement les réseaux sociaux étrangers qui ont été bannis par les autorités, comme Twitter, Facebook et Instagram. Il convient de noter que la Chine a en parallèle développé son propre écosystème national d'applications, avec par exemple WeChat, Weibo et QQ. Quant aux pays de la péninsule Arabique – Émirats arabes unis, Qatar, Oman, Yemen – ils restreignent l'utilisation de WhatsApp, Telegram et plus généralement des appels passés via Internet (voix sur IP).

En réponse aux violences urbaines qui ont enflammé les banlieues françaises fin juin, le président Emmanuel Macron a évoqué de potentielles mesures visant à bloquer l'accès aux réseaux sociaux en cas d'épisode de crise dans le pays. Ce genre de mesures, si elles venaient à être mises en place, constitueraient une première au sein des démocraties occidentales.

De Tristan Gaudiaut pour Statista

Que célèbre-t-on lors des fêtes nationales en Europe ?

Les Petites Affiches de Vaucluse depuis 1839

Ecrit par le 13 septembre 2025

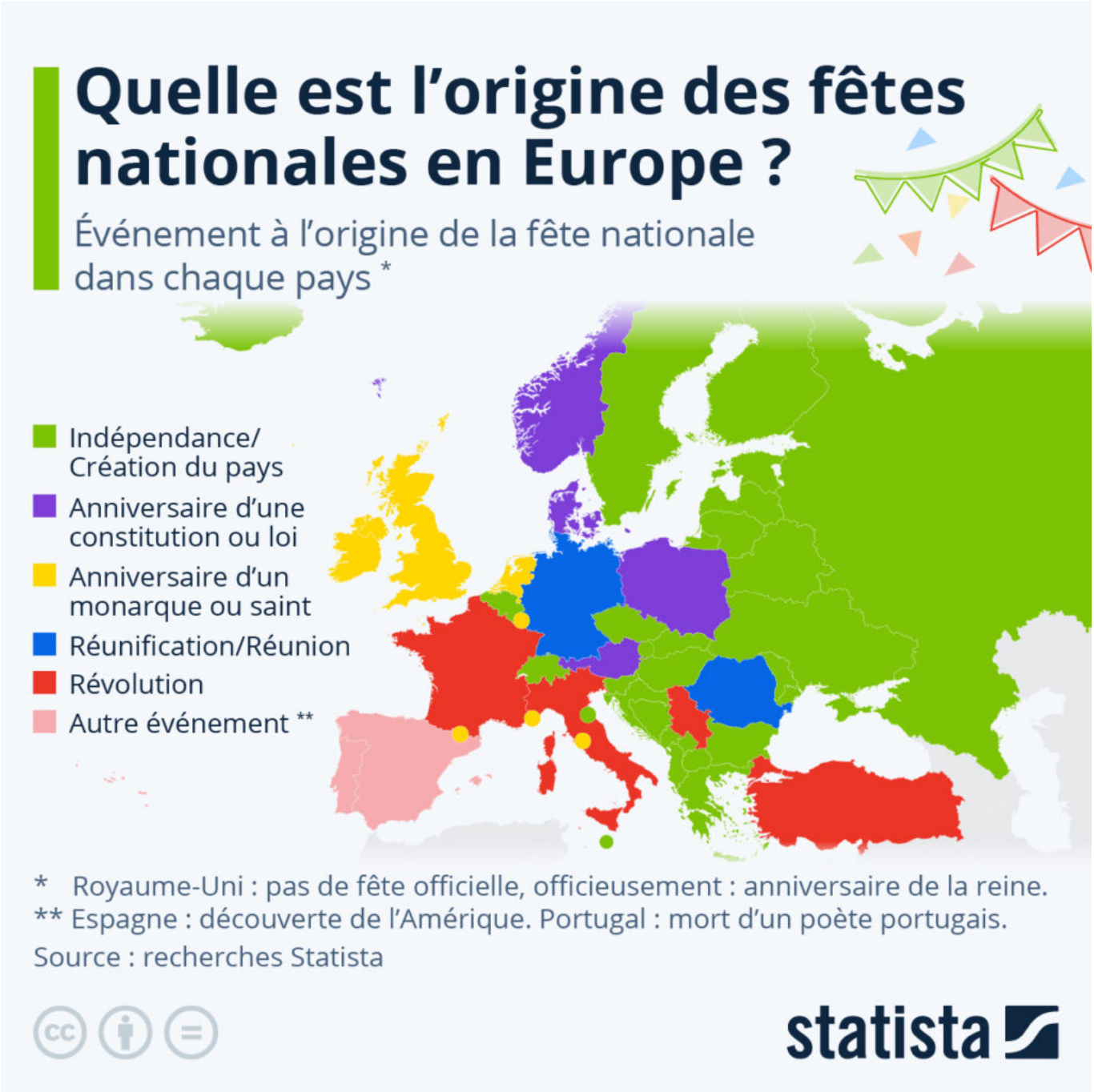

Choisie sous la 3ème République pour commémorer la prise de la Bastille et la Révolution, la fête nationale française a lieu chaque 14 juillet depuis 1880. Date symbolique renvoyant à un événement politique ou culturel considéré comme fondateur dans l'histoire d'un pays, la fête nationale est une pratique finalement assez récente qui remonte au XIXe siècle. Auparavant, on célébrait simplement l'anniversaire du monarque sur le trône, une tradition qui perdure dans certaines monarchies actuelles,

Les Petites Affiches de Vaucluse depuis 1839

Ecrit par le 13 septembre 2025

comme au Royaume-Uni (fête nationale officieuse), aux Pays-Bas et au Luxembourg.

À l'image de la France, la date établie par l'Italie et la Turquie commémore également une révolution ou plus généralement un changement de régime. Il s'agit du référendum de naissance de la République italienne pour le premier (2 juin 1946) et de la proclamation de la République turque par Mustafa Kemal pour le second (29 octobre 1923). En Serbie, la fête nationale marque quant à elle le déclenchement de la Première révolution contre la domination ottomane en 1804.

En Europe centrale, à l'est et dans les Balkans, une grande majorité de nations (dont certaines relativement jeunes) ont choisi la date de leur indépendance comme fête nationale, tandis que deux pays, l'Allemagne et la Roumanie, fêtent leur réunification ou réunion. Enfin, la fête nationale irlandaise, certainement l'une des plus connues au monde, est une fête chrétienne qui célèbre saint Patrick le 17 mars.

Comme le révèle la typologie de notre carte, les fêtes nationales portugaises et espagnoles peuvent être considérées comme de petites exceptions en Europe, n'étant pas reliées, ni à l'indépendance ou un acte fondateur de l'État (constitution, nouveau régime, réunification), ni à l'anniversaire d'un monarque ou d'une figure religieuse. En Espagne, le 12 octobre commémore la découverte du continent américain par Christophe Colomb, tandis qu'au Portugal, la fête nationale rend hommage au poète Luís Vaz de Camões.

De Claire Villiers pour Statista

Les plus belles voies cyclables de France

Les Petites Affiches de Vaucluse depuis 1839

Ecrit par le 13 septembre 2025

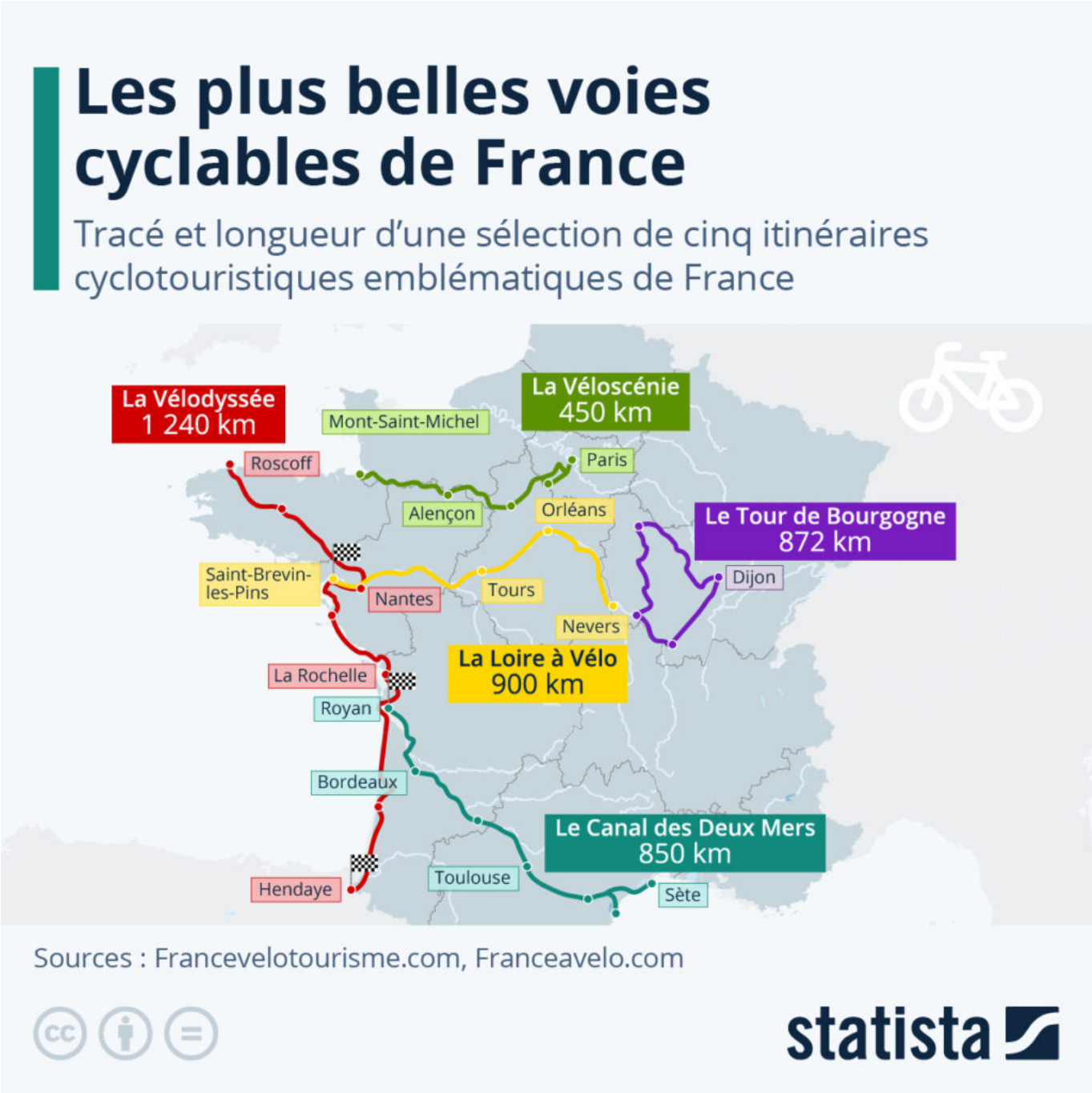

Guidés par le goût de l'aventure et de la nature ou par des motivations écologiques, de plus en plus de voyageurs choisissent de pédaler le long des véloroutes et voies vertes de France pendant leurs vacances. Selon des chiffres communiqués par le gouvernement, entre 2016 et 2020, le nombre de passages de cyclistes sur ces itinéraires a augmenté de +15%. De nos jours, l'Hexagone est la seconde destination mondiale pour le tourisme à vélo (en nombre de séjours), après l'Allemagne. Notre carte présente une

Les Petites Affiches de Vaucluse depuis 1839

Ecrit par le 13 septembre 2025

sélection non exhaustive de cinq parcours réputés pour leur intérêt touristique et la beauté de leurs paysages.

Parmi elles, la plus longue est la Vélodyssée, avec un tracé de 1 240 km entre Roscoff et Hendaye. Ce parcours cyclable traverse la Bretagne du nord au sud et permet de découvrir le littoral Atlantique de l'estuaire de la Loire jusqu'à la frontière espagnole à Hendaye. À l'est, le Tour de Bourgogne convient tout particulièrement à ceux qui aiment la gastronomie et les paysages champêtres. Il est constitué d'une boucle de près de 900 km qui court le long de canaux, villages, vignes, caves vinicoles, châteaux et anciennes voies ferrées. Le Canal des Deux Mers permet quant à lui de découvrir les charmes du Midi à vélo. Il s'étend le long du canal éponyme qui relie Royan (Charente-Maritime) au littoral méditerranéen à Sète, en passant par la cité médiévale de Carcassonne. Enfin, au centre du pays, la Véloscénie (Paris-Le Mont-Saint-Michel) et la Loire à Vélo, qui passe le long des principaux châteaux de la Loire, permettent de visiter parmi les sites historiques et culturels les plus populaires de France.
Vous pouvez trouver plus d'informations sur l'ensemble des itinéraires cyclables existants sur le site de France Vélo Tourisme.

De Tristan Gaudiaut pour Statista

Quels pays ont fourni le plus d'aides à l'Ukraine ?

Les Petites Affiches de Vaucluse depuis 1839

Ecrit par le 13 septembre 2025

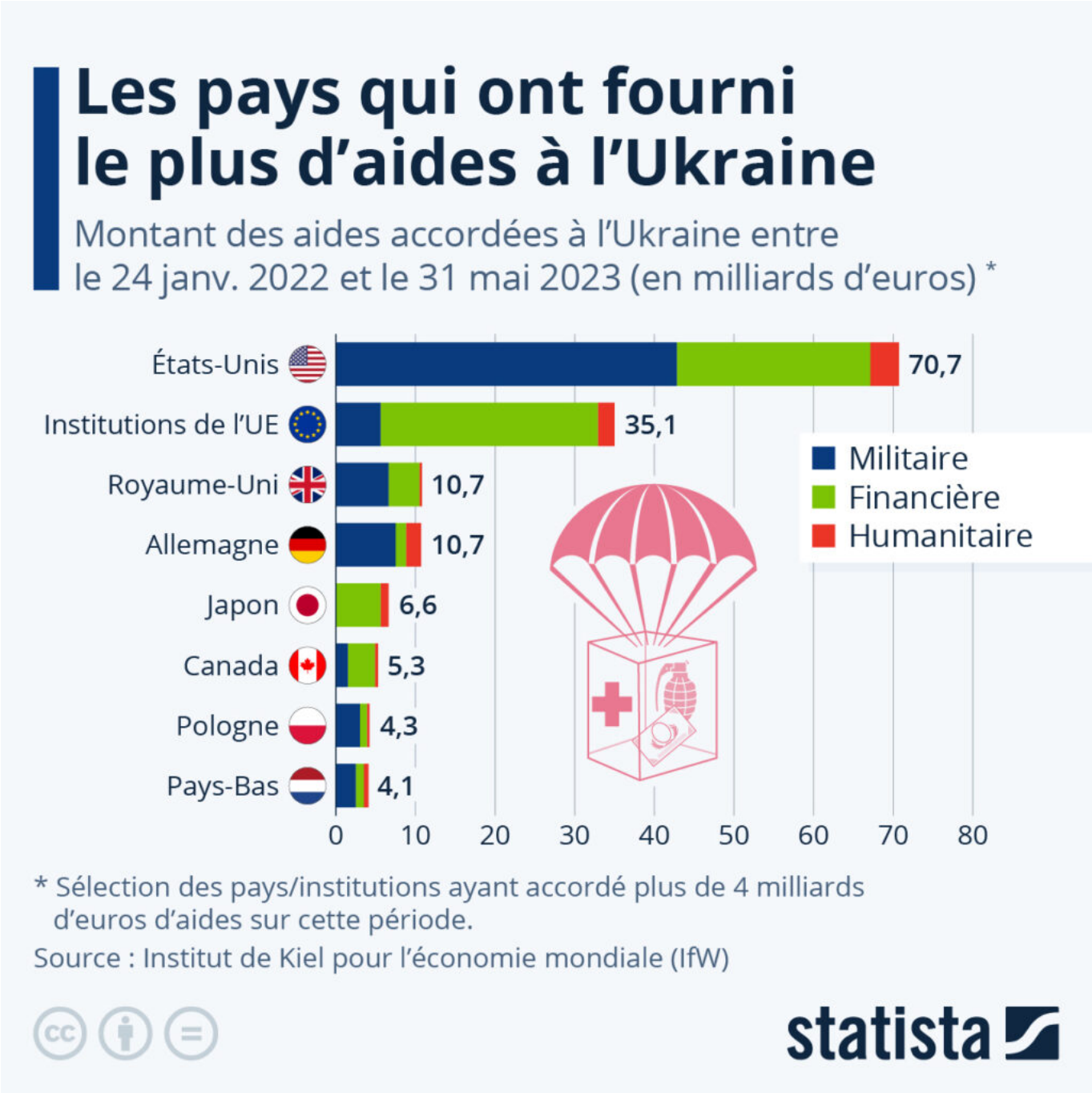

Selon le suivi des aides internationales promises à l'Ukraine de l'Institut d'économie de Kiel, la France se classe au 11e rang des pays fournissant le plus d'aides en valeur, avec un montant total annoncé de près de 1,5 milliards d'euros du 24 janvier 2022 au 31 mai 2023. Au cours de cette période, le soutien officiellement accordé par le gouvernement français a principalement été d'ordre financier (700 millions d'euros) et militaire (450 millions).

Les Petites Affiches de Vaucluse depuis 1839

Ecrit par le 13 septembre 2025

Comme le montre notre graphique, les États-Unis ont jusqu'à présent (et de loin) accordé le plus grand soutien à Kyiv, avec 71 milliards d'euros d'aides militaires, financières et humanitaires promises depuis le début du conflit. Un soutien qui représente le double en valeur de celui apporté par l'ensemble des institutions de l'Union européenne (auquel la France participe via sa contribution au budget de l'UE) : environ 35 milliards d'euros en incluant les aides financières de la Banque européenne d'investissement.

Si l'on regarde la contribution rapportée à la taille de l'économie, c'est l'Estonie qui arrive en première position, avec un montant accordé qui représentait 1,3 % de son PIB au cours de la période étudiée. La Lettonie (1,1%) et la Lituanie (1,0 %) complètent le podium. En comparaison, l'aide engagée par les États-Unis représentait 0,3% de son (important) PIB.

De Tristan Gaudiaut pour Statista

Quels pays seront les plus peuplés d'ici la fin du siècle ?

Les Petites Affiches de Vaucluse depuis 1839

Ecrit par le 13 septembre 2025

Les Petites Affiches de Vaucluse depuis 1839

Ecrit par le 13 septembre 2025

Selon les dernières estimations des Nations unies concernant la population mondiale, l'Inde a dépassé la Chine en tant que pays le plus peuplé du monde au mois d'avril 2023. Les démographes de l'organisation internationale prévoient que la population indienne atteigne 1,429 milliard d'habitants ce mois-ci (juillet 2023), dépassant la Chine, leader de longue date, de 3 « petits » millions d'habitants.

Ces dernières années, la croissance démographique de la Chine a ralenti, notamment en raison de la politique de l'enfant unique mise en œuvre de 1979 à 2015, avant d'atteindre un point d'inflexion en 2022, date à laquelle la population chinoise a diminué pour la première fois depuis 1961, lorsque la « grande famine » avait décimé le pays.

Quant à l'Inde, elle affichait toujours un taux de natalité légèrement supérieur à 2 enfants par femme en 2020 et sa population devrait continuer à croître jusque dans les années 2060. Ce statut de première puissance démographique met l'Inde devant une série de nouveaux défis, tant au niveau national (accès aux soins, à l'éducation, à l'emploi) que vis-à-vis de sa place sur la scène géopolitique internationale.

Ailleurs dans le monde, l'Afrique est amenée à jouer un rôle central dans la démographie mondiale au cours des prochaines décennies. En effet, sur les dix pays qui devraient être les plus peuplés à la fin du siècle, cinq seront africains. Le plus peuplé d'entre eux devrait être le Nigéria (3ème mondial), avec une population qui devrait dépasser 540 millions d'habitants en 2100, suivi par la République démocratique du Congo (5ème), avec une prévision qui table sur plus de 430 millions d'habitants.

À l'échelle de la planète et selon les différents scénarios démographiques actuels, la population mondiale devrait atteindre un pic et se stabiliser entre 2065 et 2080, avant de décroître progressivement.

De Tristan Gaudiaut pour Statista

Réseaux sociaux : la ruée vers Threads

Les Petites Affiches de Vaucluse depuis 1839

Ecrit par le 13 septembre 2025

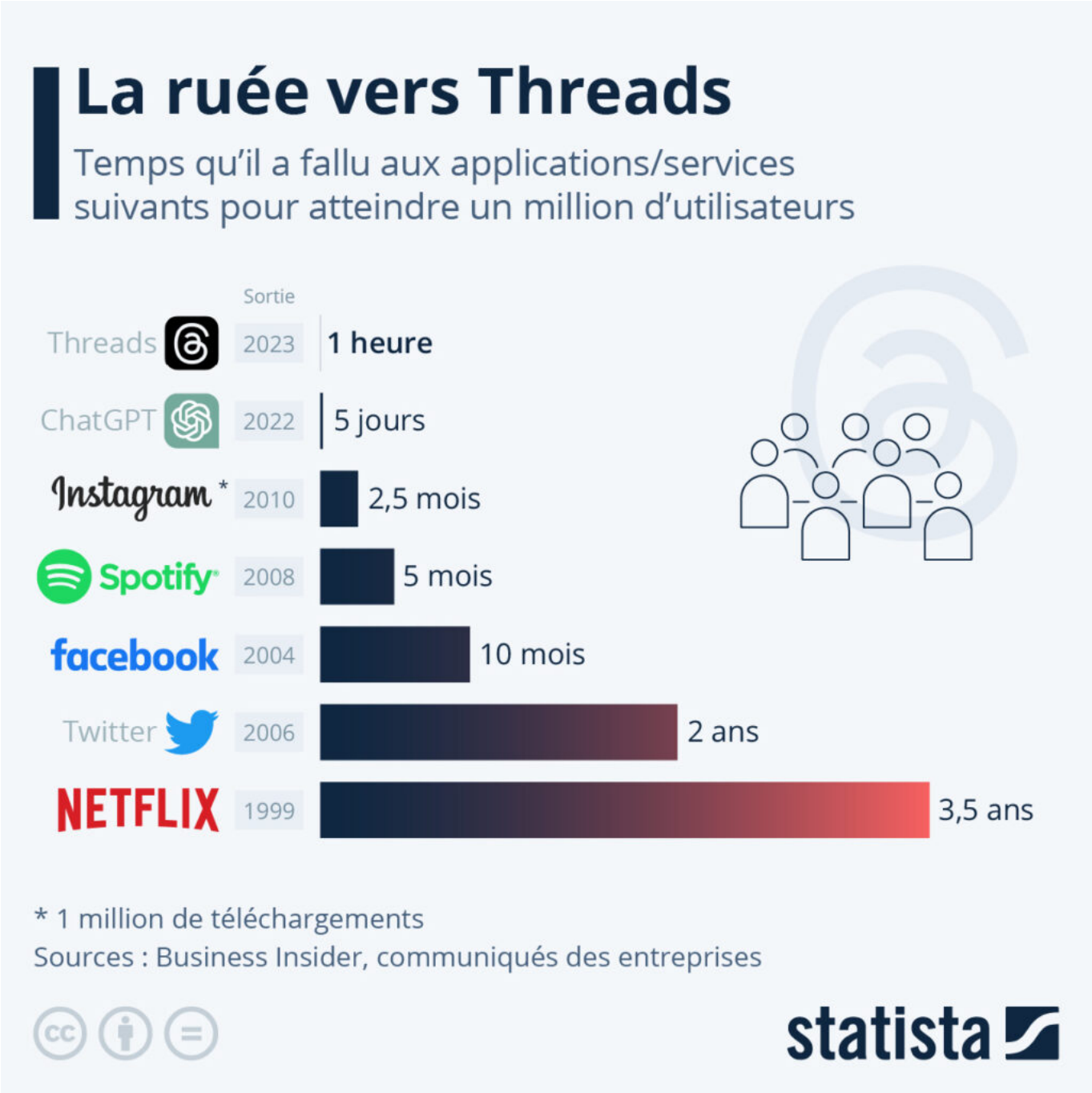

Plus de 30 millions de personnes se sont inscrites sur Threads en moins de 24 heures. L'alternative à Twitter lancée par le groupe Meta a réussi à franchir la barre du million d'utilisateurs en l'espace d'une heure seulement. L'application de microblogging a ainsi littéralement pulvérisé le record récemment établi par ChatGPT, comme le montre notre graphique.

Les Petites Affiches de Vaucluse depuis 1839

Ecrit par le 13 septembre 2025

L'année dernière, l'application d'intelligence artificielle était parvenue à atteindre le cap du million d'utilisateurs en cinq jours. La croissance explosive de Threads peut également être mise en parallèle avec celle de son principal concurrent, Twitter. Le réseau social fondé en 2006 avait mis deux ans à attirer autant de personnes. Pour la plateforme de Meta qui a la plus grande portée mondiale, Facebook, il avait fallu dix mois. Et pour Instagram, lancé en 2010, 2 mois et demi.

De Tristan Gaudiaut pour Statista

Températures : Les records de chaleur récemment battus

Les Petites Affiches de Vaucluse depuis 1839

Ecrit par le 13 septembre 2025

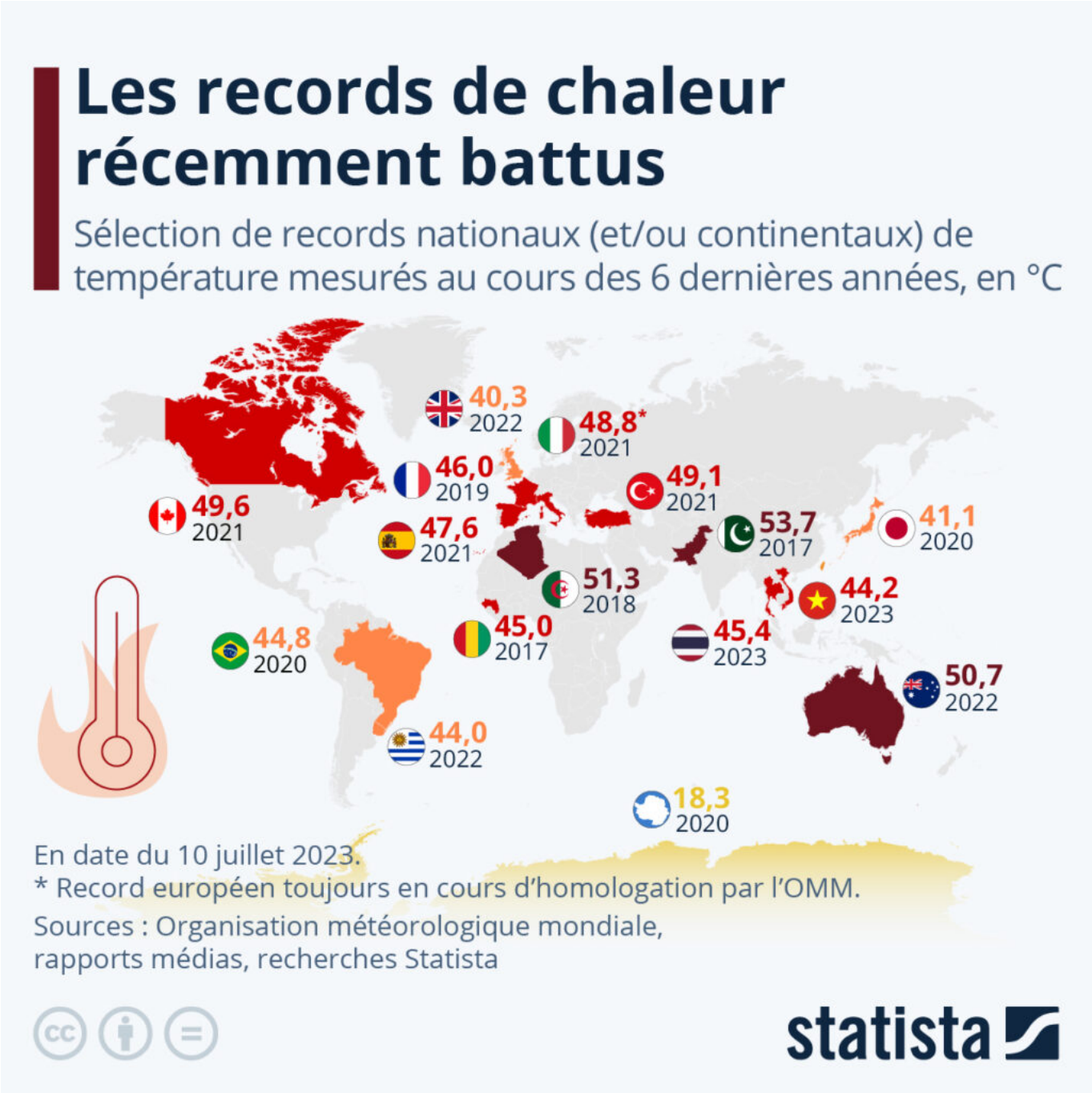

Selon des données préliminaires de l'Organisation météorologique mondiale (OMM), le monde vient de connaître la semaine la plus chaude jamais enregistrée (moyenne du 1er au 7 juillet). Cette semaine fait suite au mois de juin le plus chaud jamais mesuré sur Terre. À l'échelle régionale, les records absolus de température s'enchainent autour du globe, comme le montre notre carte qui présente une sélection non exhaustive de records nationaux (et/ou continentaux) enregistrés depuis 2017.

Pour toujours en savoir plus, lisez **www.echodumardi.com**, le seul média économique 100% Vaucluse habilité à publier les annonces légales, les appels d'offres et les ventes aux enchères !

Les Petites Affiches de Vaucluse depuis 1839

Ecrit par le 13 septembre 2025

Les plus récents ont été relevés en Asie du Sud aux mois d'avril et de mai 2023, lorsqu'une vague de chaleur exceptionnelle s'est abattue sur la région. Plusieurs records nationaux ont été battus, comme en Thaïlande (45,4°C), au Vietnam (44,2°C) et au Laos (43,5°C). Dans ces régions tropicales, où l'humidité de l'air est particulièrement élevée, de telles températures peuvent correspondre à un ressenti supérieur à 50°C.

Ailleurs dans le monde, l'Australie et l'Uruguay ont égalé leur record national l'année dernière, avec respectivement 50,7°C à Onslow et 44,0°C à Florida, alors que le mercure a franchi pour la toute première fois la barre des 40°C en juillet 2022 au Royaume-Uni.

Durant l'été 2021, l'un des plus chauds mesurés sur Terre, le Canada, la Turquie, l'Espagne et l'Italie avaient enregistré les températures les plus hautes de l'histoire de leurs relevés. Le record italien, 48,8°C à Syracuse, représenterait même la température la plus élevée jamais mesurée en Europe, bien que ce record reste en attente d'homologation par l'OMM, un processus qui peut parfois prendre plusieurs années.

En Antarctique, le record date de 2020 avec plus de 18°C atteints à la base Esperanza pendant l'été austral. En France, le record national de 46°C mesurés à Vérargues (Hérault) remonte à la canicule de 2019, pendant laquelle d'autres records avait été battus en Europe, comme en Belgique (41,8°C) et en Allemagne (41,2°C).

Deux ans avant, en 2017, le Pakistan (53,7°C) et le Koweït (53,9°C) avaient relevé les quatrième et troisième températures les plus hautes jamais mesurées sur Terre validées par l'OMM (il s'agit des records asiatiques). Le record mondial est toujours officiellement attribué à Furnace Creek, dans le désert californien, avec 56,7°C atteints en 1913.

De Tristan Gaudiaut pour Statista

L'éolien et le solaire rattrapent les énergies fossiles dans l'UE

Les Petites Affiches de Vaucluse depuis 1839

Ecrit par le 13 septembre 2025

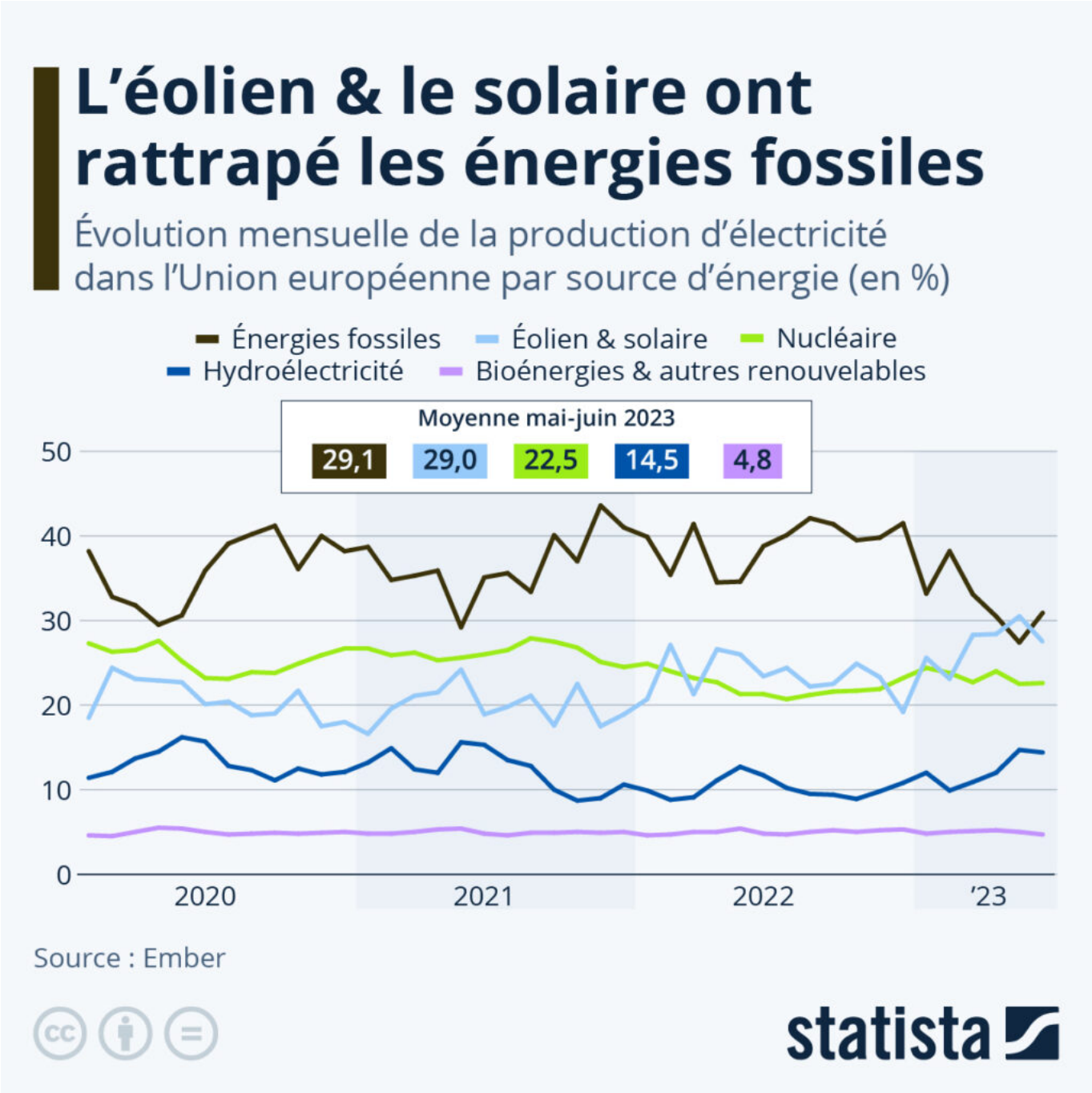

Selon le suivi du groupe de réflexion sur l'énergie Ember, l'année 2023 marque un tournant dans la production d'électricité en Europe. Au mois de mai, pour la première fois sur un mois complet, les énergies éoliennes et solaires ont produit plus d'électricité dans l'Union européenne (UE) que l'ensemble des combustibles fossiles. Comme l'indique le graphique ci-dessus, ces deux énergies renouvelables ont contribué à hauteur de 29 % au mix électrique de l'UE au cours des deux derniers mois (moyenne sur mai

Pour toujours en savoir plus, lisez **www.echodumardi.com**, le seul média économique 100% Vaucluse habilité à publier les annonces légales, les appels d'offres et les ventes aux enchères !

Les Petites Affiches de Vaucluse depuis 1839

Ecrit par le 13 septembre 2025

et juin), soit autant que le gaz, le charbon et le pétrole réunis (29,1 %).

Les analystes d'Ember indiquent que la croissance et les bonnes performances de l'énergie solaire et éolienne, combinées à une faible demande d'électricité, sont à l'origine de ce record. Chacune des deux énergies renouvelables a signé un record mensuel cette année : le solaire a généré 14 % de l'électricité de l'UE en mai et l'énergie éolienne 23 % en janvier. Dans le même temps, à la suite de l'invasion de l'Ukraine par la Russie, la plupart des pays de l'UE ont accéléré leurs plans visant à réduire leur dépendance à l'égard des combustibles fossiles. Depuis le deuxième semestre 2022, la part des énergies fossiles dans le mix électrique européen est tombée d'environ 40 % à moins de 30 %. En troisième position, l'énergie nucléaire produit actuellement entre 20 % et 25 % de l'électricité de l'UE.

Tristan Gaudiaut, Statista

Les Petites Affiches de Vaucluse depuis 1839

Pour toujours en savoir plus, lisez **www.echodumardi.com**, le seul média économique 100% Vaucluse habilité à publier les annonces légales, les appels d'offres et les ventes aux enchères !