Les Petites Affiches de Vaucluse depuis 1839

Ecrit par le 16 décembre 2025

Santé en ligne : C’est grave docteur Google ?

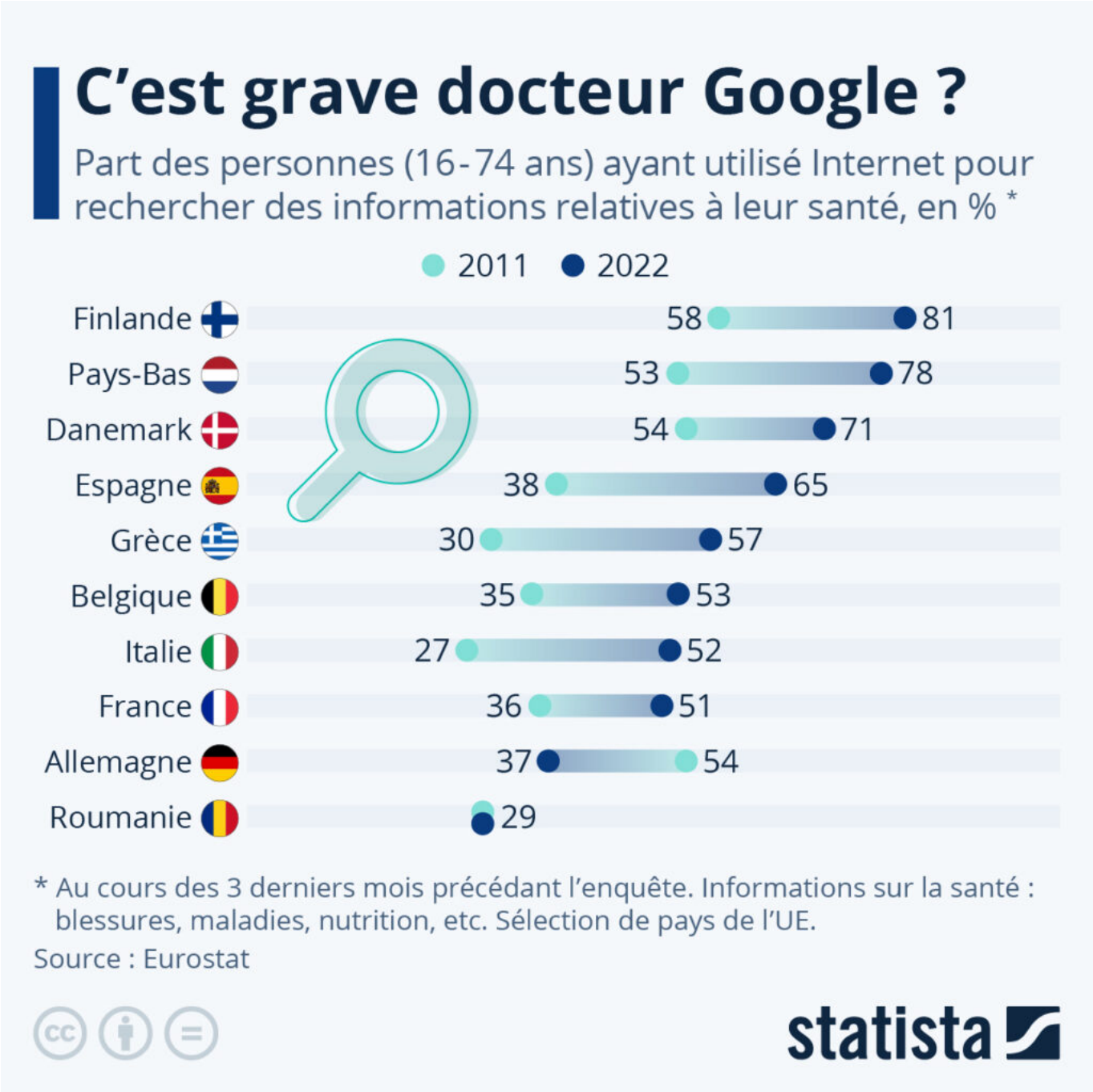

Pour beaucoup de gens de nos jours, le premier réflexe en cas d’éruption cutanée ou de symptôme

Les Petites Affiches de Vaucluse depuis 1839

Ecrit par le 16 décembre 2025

inhabituel est de consulter Google pour tenter d'établir soi-même un premier diagnostic.

En 2022, la moitié des Français (51 %) ont utilisé Internet pour trouver des informations relatives à leur santé au cours des trois mois précédant l'enquête annuelle d'Eurostat – contre environ un peu plus du tiers en 2011 (36 %). Le développement de cette tendance est assez similaire dans les autres pays européens, à l'exception de l'Allemagne, où la part des personnes qui se renseignent sur le Web à ce sujet a baissé au cours de la période (de 54 % à 37 %). Les Finlandais et les Néerlandais sont les plus nombreux à saisir leur clavier pour des questions de santé, soit respectivement 81 % et 78 % en 2022. Cette pratique est en revanche moins répandue Roumanie (29 %).

Bien que des informations fiables et intéressantes puissent être trouvées sur Internet, la multiplication des contenus numériques liés à la santé a entraîné un phénomène nouveau appelé « cybercondrie ». Ce terme décrit l'habitude d'individus qui recherchent de manière compulsive des informations sur le Web et qui développent une anxiété excessive sur leur propre état de santé. En cas d'inquiétude, rien ne remplace donc une traditionnelle visite chez le médecin pour se rassurer.

De Claire Villiers pour Statista

Un bilan des performances économiques dans les pays de l'OCDE en 2022

Les Petites Affiches de Vaucluse depuis 1839

Ecrit par le 16 décembre 2025

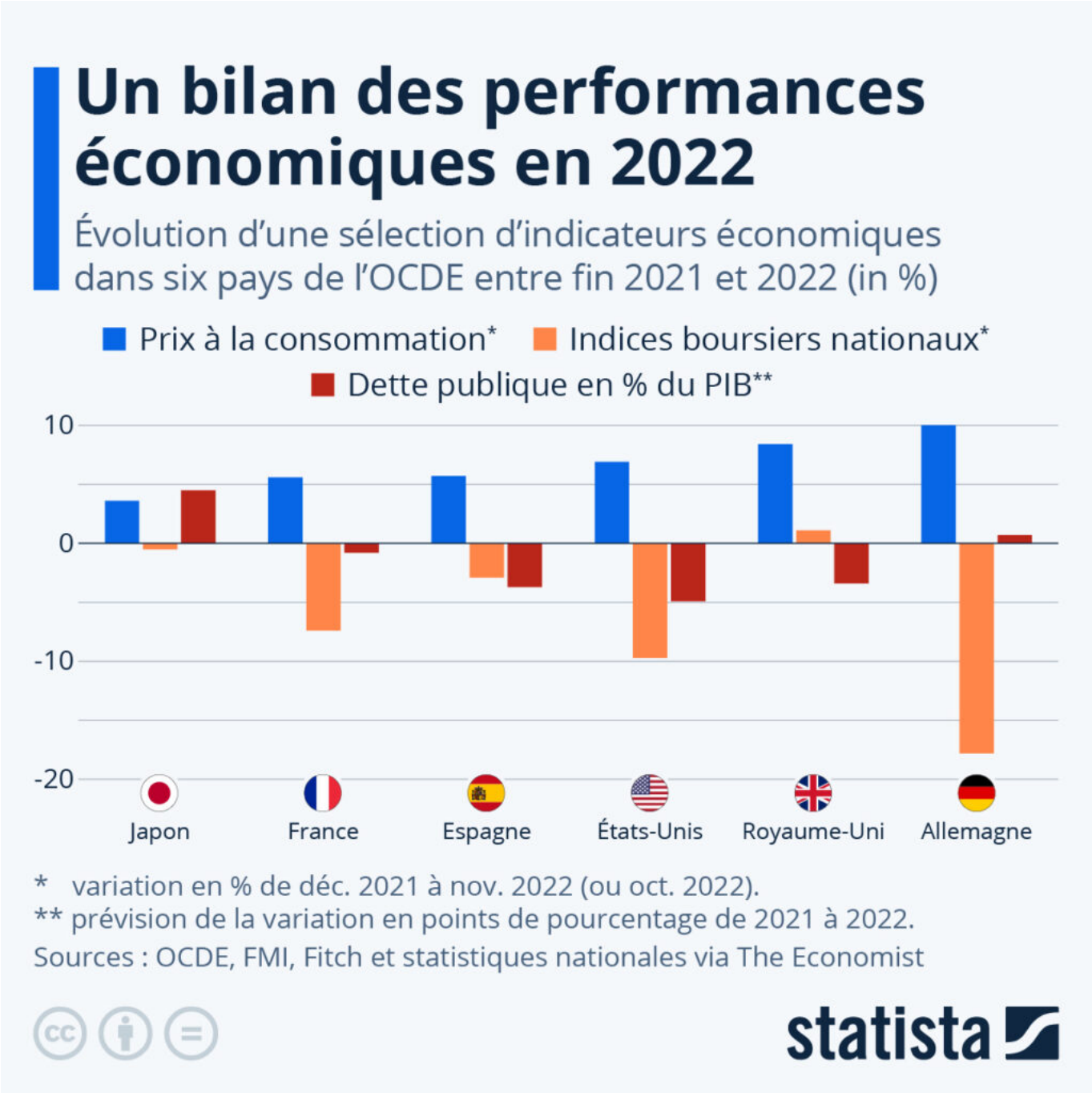

Sur le plan économique et financier, l'année 2022 a été rude pour presque tout le monde. Les revenus des ménages des pays de l'OCDE ont été amputés par une inflation annuelle de 10 % (moyenne de 35 pays). Les investisseurs ont également été perdants, les bourses mondiales ayant chuté de 20 %. Ces mauvais résultats globaux cachent toutefois des différences significatives : certains pays s'en étant mieux sortis que d'autres sur certains indicateurs.

Pour toujours en savoir plus, lisez **www.echodumardi.com**, le seul média économique 100% Vaucluse habilité à publier les annonces légales, les appels d'offres et les ventes aux enchères !

Les Petites Affiches de Vaucluse depuis 1839

Ecrit par le 16 décembre 2025

L'infographie ci-dessus présente un bilan des performances économiques dans une sélection de six économies de l'OCDE, sur la base de trois indicateurs : l'ampleur de l'inflation (prix à la consommation), les performances boursières et l'évolution de la dette publique en pourcentage du PIB.

Avec l'Italie, l'Allemagne est le pays du G7 qui a enregistré la plus forte hausse des prix à la consommation entre décembre 2021 et octobre 2022 : +10 %. En France et en Espagne, la hausse sur cette période s'élevait à près de 6 %. Parmi les économies avancées, c'est au Japon que le taux d'inflation reste le plus faible : moins de 4 % cette année.

Si le Japon présente une inflation nettement moins impressionnante que la plupart des autres pays, c'est en revanche tout l'inverse en ce qui concerne la dette publique. L'endettement du Japon est le plus élevé au monde et son ratio dette publique sur PIB s'est creusé de près de 5 points de pourcentage en 2022. Dans les autres économies étudiées, on a en revanche assisté à une stabilisation, voire un recul, du niveau de dette publique.

Au rayon des performances boursières, le DAX, indice phare de la bourse allemande, a vécu une année particulièrement compliquée, avec un plongeon de près de 18 % sur les douze derniers mois. Aux États-Unis, les marchés boursiers ont reculé d'environ 10 % sur la même période, alors que le CAC 40 français était en baisse de plus de 7 %. À l'inverse, le FTSE britannique a plutôt été épargné, affichant une légère hausse depuis la fin de l'année 2021 (+1 %).

Tristan Gaudiaut pour Statista.

Moët & Chandon, première marque de vin et de champagne

Les Petites Affiches de Vaucluse depuis 1839

Ecrit par le 16 décembre 2025

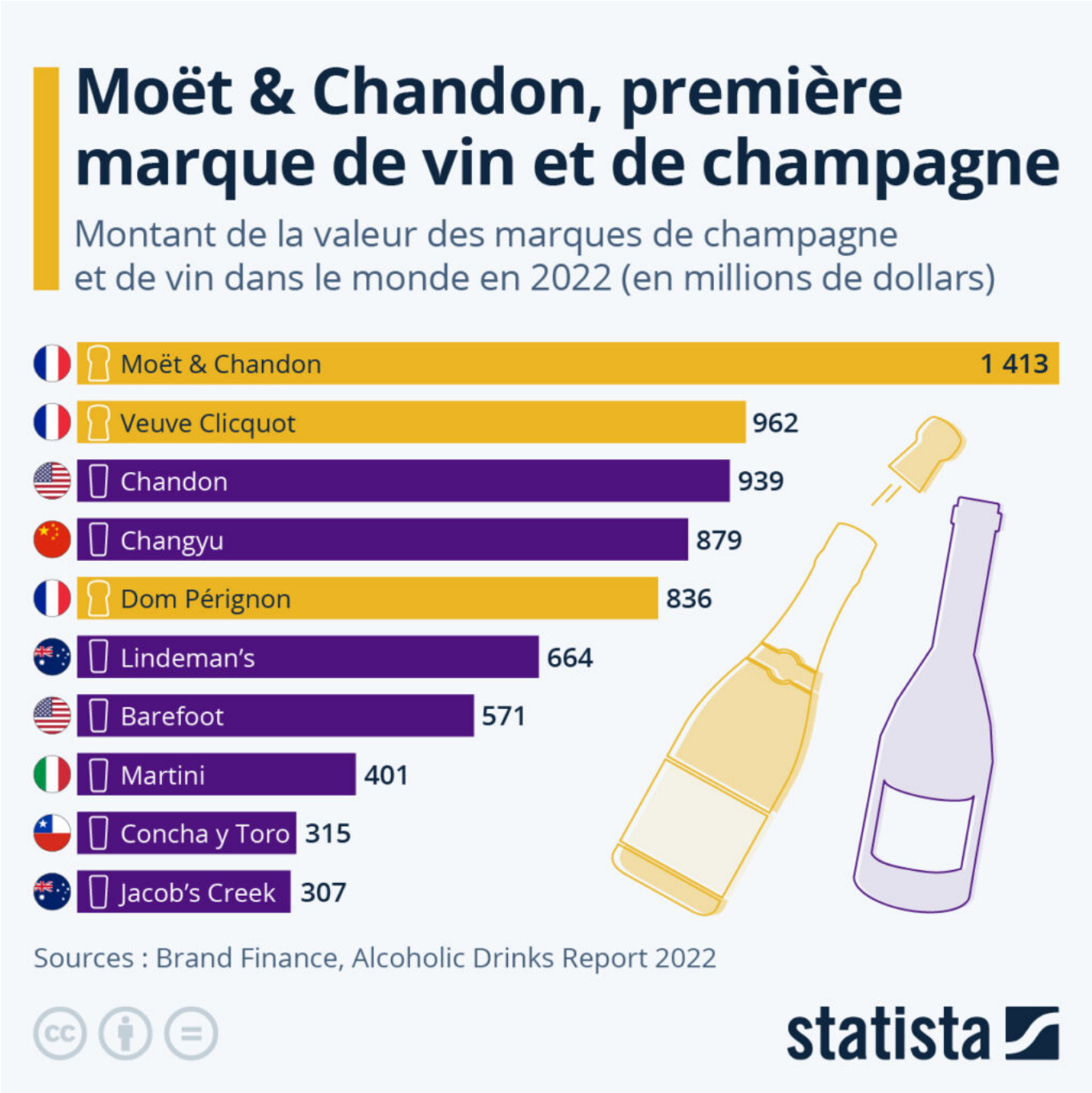

La fin de l'année approche : une raison pour de nombreuses personnes dans le monde de faire sauter les bouchons et de porter un toast avec une coupe de champagne ou de vin. Comme le montre notre graphique basé sur les données de Brand Finance, Moët & Chandon est la marque de vin et champagne la plus précieuse au monde, avec une valeur de 1,4 milliard de dollars en 2021, soit une augmentation de 15 % par rapport à l'année précédente.

Les Petites Affiches de Vaucluse depuis 1839

Ecrit par le 16 décembre 2025

La marque de champagne de luxe, propriété de la maison LVMH, domine largement le classement des marques les plus valorisées de l'industrie du vin et du champagne, et a vu ses ventes repartir à la hausse en 2021. Avec la fin des restrictions sanitaires liées à la pandémie, les célébrations, mariages et autres réunions de famille (où le champagne ne pouvait pas manquer) ont été particulièrement nombreuses, selon le rapport.

En deuxième position figure la marque de champagne Veuve Clicquot, qui fait elle aussi partie du groupe LVMH, avec une valeur de 962 millions de dollars. Détenant également Chandon (sa marque américaine de vin mousseux) et Dom Pérignon dans son portefeuille, le groupe présidé par Bernard Arnaud possède quatre des cinq marques de vin et champagne les mieux valorisées au monde.

Dans le reste du classement on retrouve d'autres géants internationaux du secteur des boissons alcoolisées, comme la marque de vin chinoise Changyu, qui vaut 879 millions de dollars, le domaine australien Lindeman's (664 millions de dollars) et la marque de vins apéritifs italienne Martini (401 millions de dollars).

Claire Villiers pour Statista.

Comment l'Europe a réduit sa consommation de gaz naturel

Les Petites Affiches de Vaucluse depuis 1839

Ecrit par le 16 décembre 2025

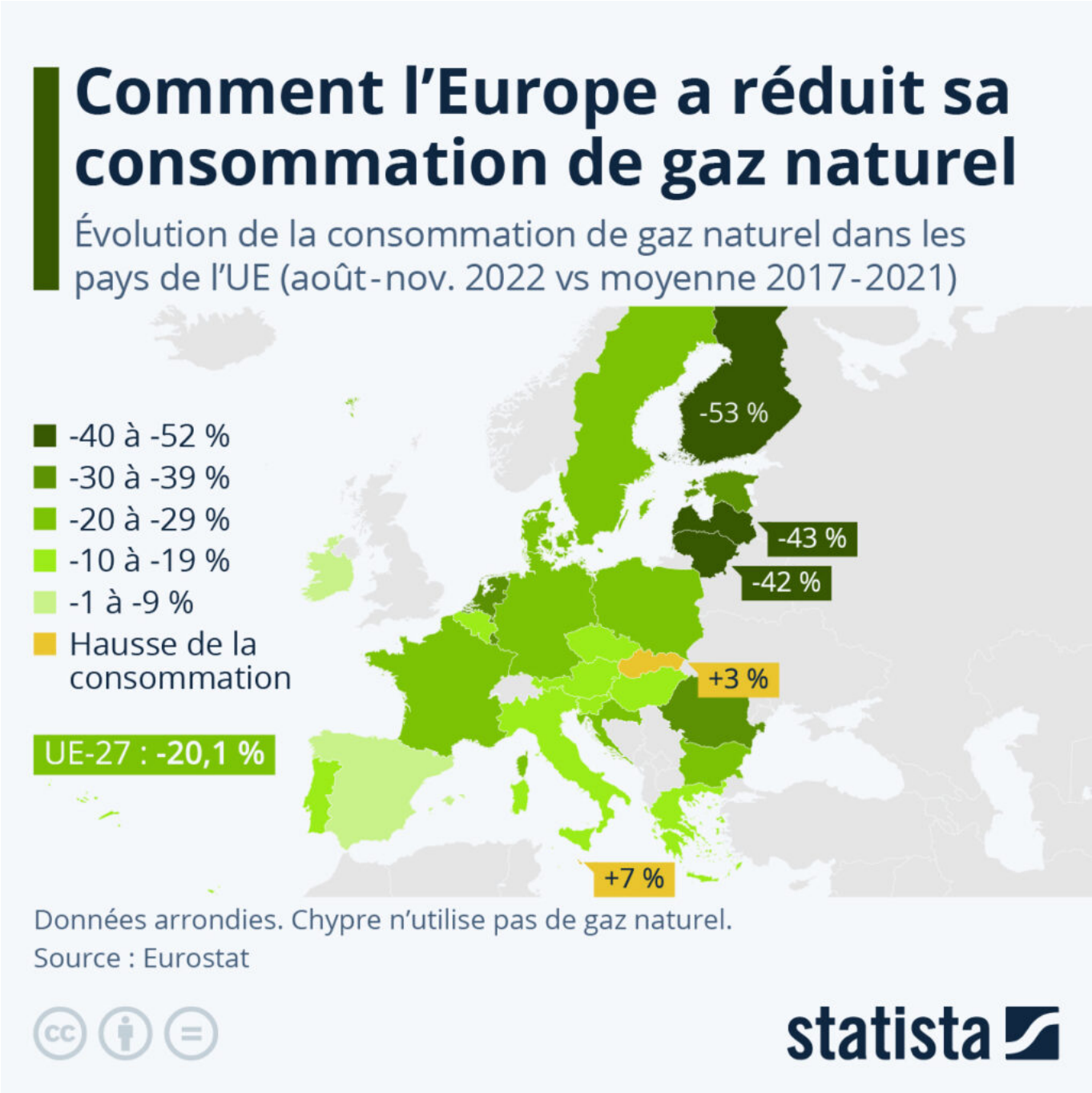

Pour faire face aux réductions des livraisons de gaz russe depuis le début de la guerre en Ukraine, les pays de l'Union européenne (UE) s'étaient fixé l'objectif de réduire leur consommation de gaz naturel de 15 % entre août 2022 et mars 2023 par rapport à la moyenne des cinq dernières années.

Cette semaine, Eurostat a annoncé que l'UE était en phase avec cet objectif, la consommation de gaz des

Les Petites Affiches de Vaucluse depuis 1839

Ecrit par le 16 décembre 2025

Vingt-Sept ayant baissé d'environ 20 % sur la période allant d'août à novembre (par rapport à la moyenne 2017-2021).

Comme le détaille notre carte, au cours de la période étudiée, la consommation de gaz a diminué dans la plupart des États membres. Dans 18 pays, dont la France (-20 %), la consommation a chuté au-delà de l'objectif de 15 % et, dans certains cas, de façon importante : plus de 30 %, voire 40 %. C'est en Finlande (-53 %), en Lettonie (-43 %) et en Lituanie (-42 %) que la consommation a le plus diminué.

Même s'ils ont réduit leur recours à cette source d'énergie, 6 États membres n'ont pas encore atteint l'objectif de 15 %. Dans deux pays, la consommation de gaz naturel a en revanche augmenté : à Malte (+7 %) et en Slovaquie (près de +3 %).

Tristan Gaudiaut pour Statista.

Les grandes villes où l'on circule le mieux sans voiture

Pour toujours en savoir plus, lisez **www.echodumardi.com**, le seul média économique 100% Vaucluse habilité à publier les annonces légales, les appels d'offres et les ventes aux enchères !

Les Petites Affiches de Vaucluse depuis 1839

Ecrit par le 16 décembre 2025

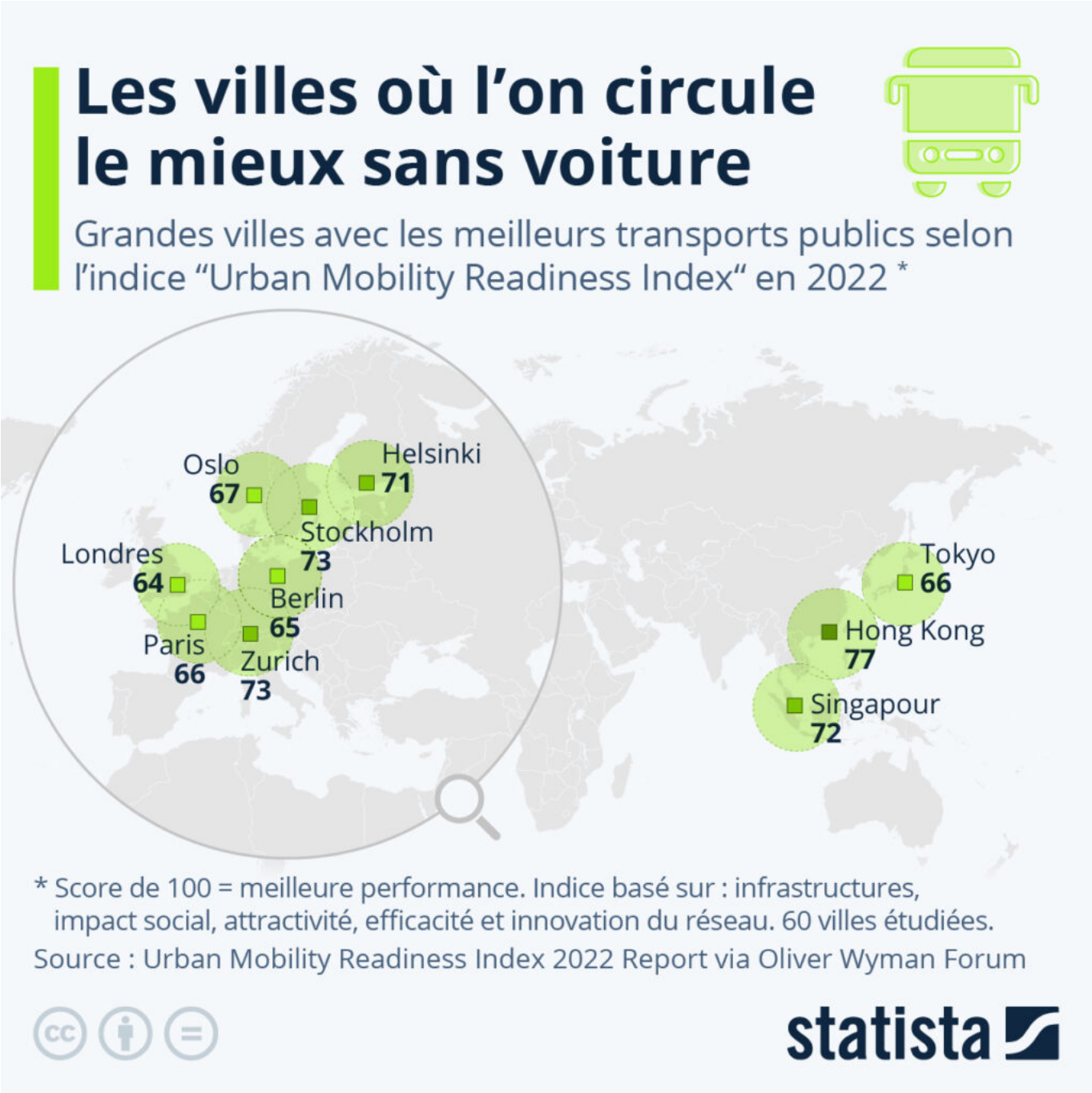

Le transport public est le moyen le plus efficace et le plus durable de véhiculer de grands groupes de personnes en milieu urbain, comme le rapporte l'étude « Urban Mobility Readiness Index 2022 » du cabinet de conseil Oliver Wyman. Comme les prévisions indiquent que près de 70 % de la population mondiale vivra dans des villes en 2050, il est d'autant plus important que les métropoles conçoivent leurs systèmes de transport public en conséquence.

Les Petites Affiches de Vaucluse depuis 1839

Ecrit par le 16 décembre 2025

L'étude a examiné les transports publics de 60 grandes villes de la planète et les a classées en fonction de leur performance dans les domaines suivants : infrastructures, impact social, attractivité, efficacité et innovation du réseau. Hong Kong est en tête du classement en 2022 avec un score de 77 sur 100. Son réseau de transport à prix abordable dispose notamment d'infrastructures ferroviaires modernes et d'une forte densité de stations. Zurich arrive en deuxième position avec un score de 73. Selon le rapport, le système de transport multimodal de la ville suisse est particulièrement efficace, abordable et facile d'accès. Hormis le leader Hong Kong, la majorité des meilleurs systèmes de transport public du monde se trouve en Europe, comme le montre la carte ci-dessus.

Paris se classe en huitième position avec un score de 66, à égalité avec Tokyo. Et la capitale française pourrait gagner des points dans les années à venir : après la validation des études de faisabilité en février 2022, la commune de Créteil prévoit de construire le premier téléphérique urbain d'île de France. Baptisé « Câble 1 », ce projet de télécabines comptera cinq stations le long d'un parcours de 4,5 kilomètres et devrait être mis en service en 2025. La ville a opté pour le transport aérien par câble, car les options terrestres traditionnelles auraient été trop complexes et coûteuses. La ligne présente l'avantage supplémentaire de ne pas contribuer à la pollution atmosphérique.

Claire Villiers pour Statista.

La France, championne d'Europe de la fécondité

Les Petites Affiches de Vaucluse depuis 1839

Ecrit par le 16 décembre 2025

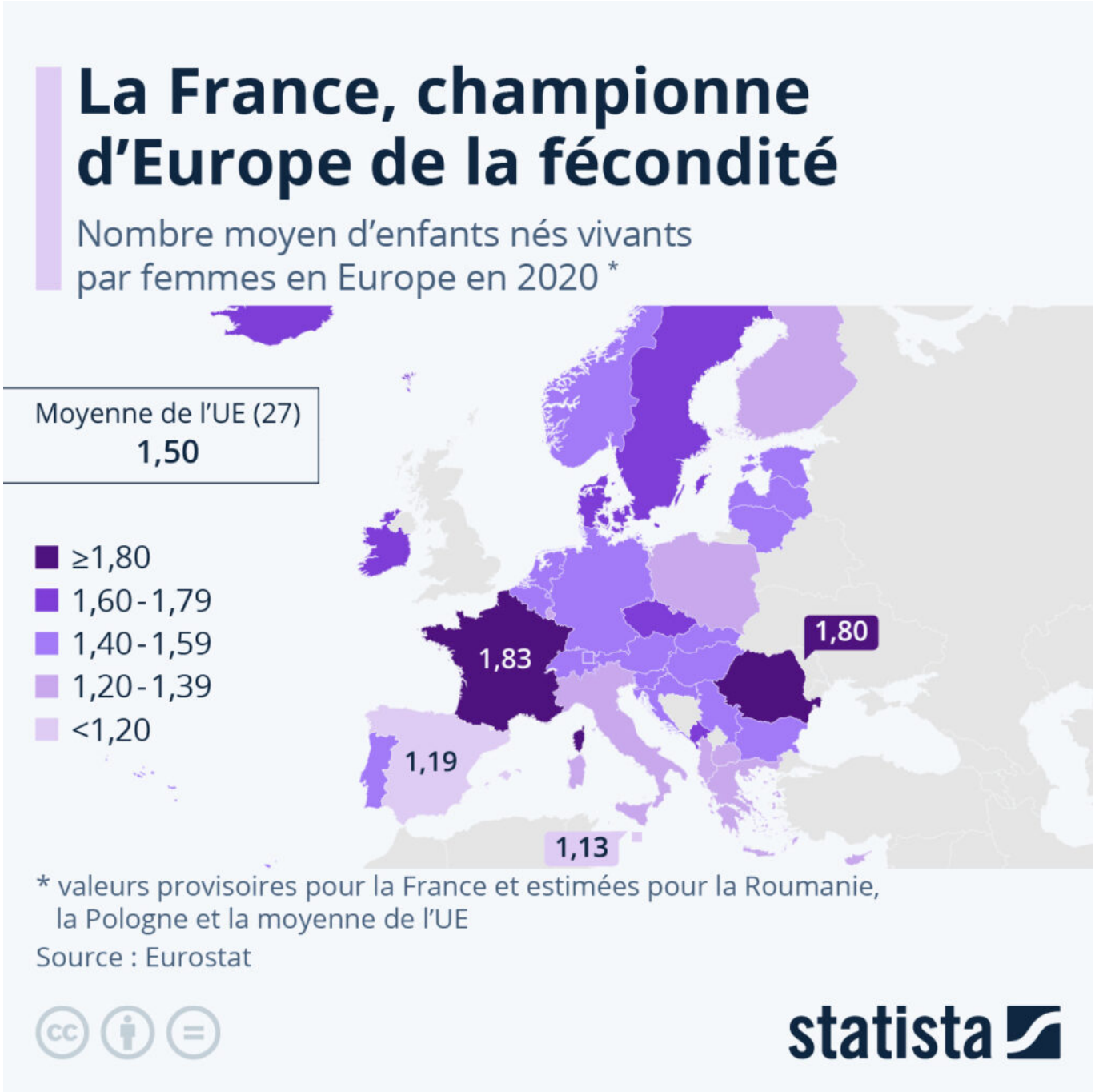

Si les Français font moins d'enfants qu'avant, comme dans la plupart des pays à haut revenu, ils restent toutefois les champions d'Europe de la fécondité, comme le révèlent les données d'Eurostat (en excluant la Géorgie, qui fait aussi partie de l'étude). Le taux de fécondité s'élève à 1,83 enfant par femme dans l'Hexagone, soit le plus haut taux de l'Union européenne devant la Roumanie, où il s'établit à 1,80 enfant par femme. Elle est suivie par l'Islande et la Tchéquie, où les femmes donnent naissance à 1,70 enfant en

Pour toujours en savoir plus, lisez **www.echodumardi.com**, le seul média économique 100% Vaucluse habilité à publier les annonces légales, les appels d'offres et les ventes aux enchères !

Les Petites Affiches de Vaucluse depuis 1839

Ecrit par le 16 décembre 2025

moyenne.

Ensuite, ce sont les pays du nord de l'Europe qui figurent parmi les plus féconds : le Danemark (1,68 enfant par femme), la Suède (1,67) et l'Irlande (1,63). Comme le montre notre infographie, ce sont les voisins méditerranéens de la France qui font partie de ceux faisant le moins d'enfants sur le continent. En Espagne et en Italie, une femme donne en moyenne naissance à 1,2 enfant. Quant à l'Allemagne, elle se situe dans la moyenne de l'UE avec un taux de fécondité proche de 1,5.

De Claire Villiers pour Statista

Quels pays accueillent le plus de réfugiés en Europe ?

Les Petites Affiches de Vaucluse depuis 1839

Ecrit par le 16 décembre 2025

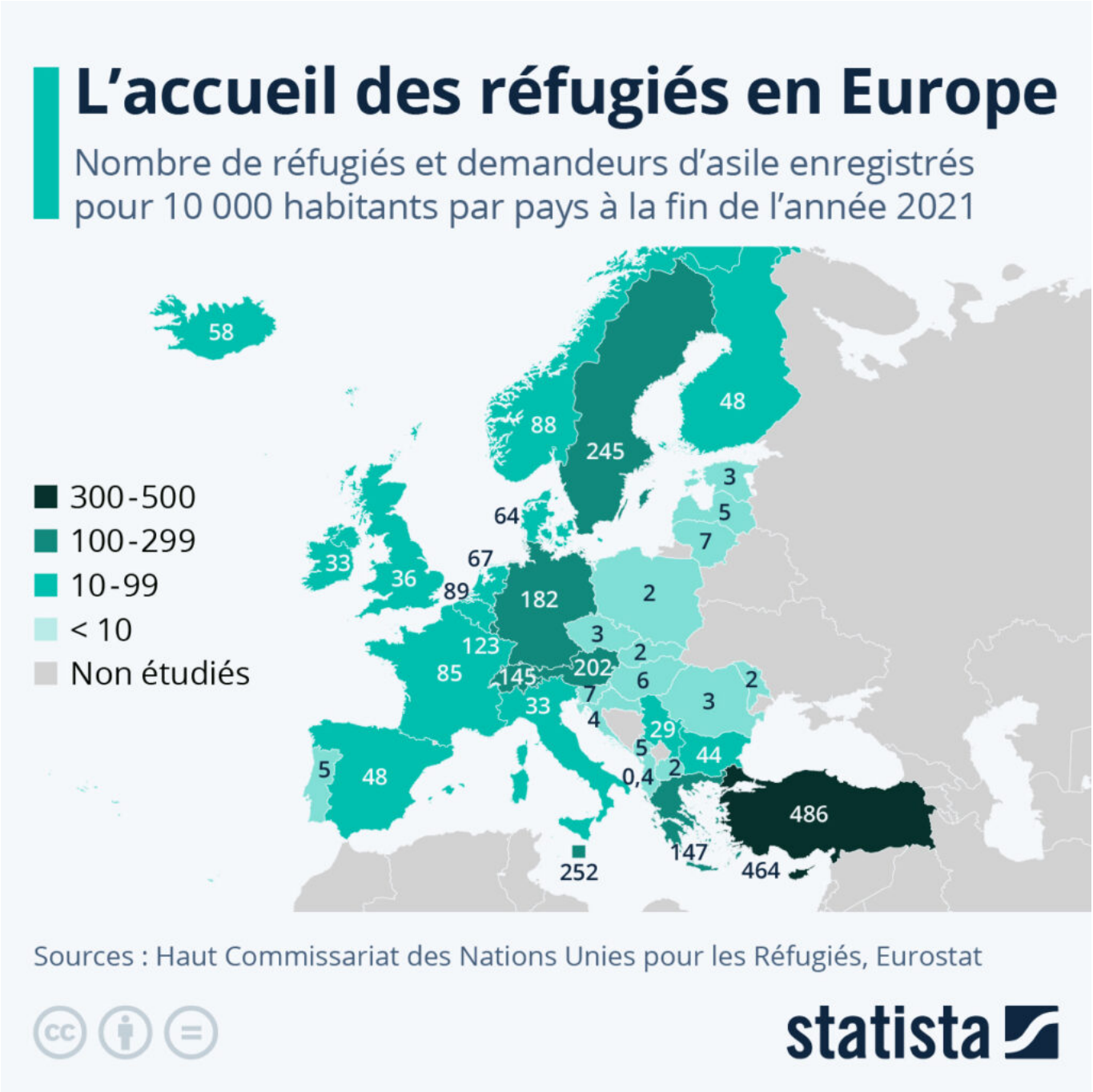

Selon les dernières données du Haut Commissariat des Nations unies pour les réfugiés, le nombre total de personnes déplacées de force à cause de violences, de conflits ou de crises – dont réfugiés, demandeurs d'asile et déplacés internes – s'élevait à près de 90 millions dans le monde à la fin de l'année 2021. Les données révèlent que la vaste majorité des personnes qui ont fui à l'étranger (72 %) ont été accueillies dans des pays voisins.

Les Petites Affiches de Vaucluse depuis 1839

Ecrit par le 16 décembre 2025

Notre carte dresse un état des lieux des principaux pays d'accueil sur le continent européen en proportion de leur population. Située aux portes de l'Europe et de l'Asie, au carrefour de turbulences migratoires, la Turquie est le pays du monde qui héberge le plus de réfugiés et de demandeurs d'asile : un peu plus de 4 millions fin 2021, soit 486 personnes pour 10 000 habitants.

Dans l'Union européenne, c'est Chypre qui reste le premier pays d'accueil rapporté à la population (464 réfugiés pour 10 000 habitants), suivi par Malte, la Suède, l'Autriche et l'Allemagne (entre 180 et 250 réfugiés pour 10 000). En France, on recensait un peu plus de 575 000 réfugiés et demandeurs d'asile fin 2021, soit environ 85 pour 10 000 habitants. En valeur absolue, l'Hexagone est le deuxième pays d'accueil de l'UE derrière l'Allemagne (1,5 millions), mais se classe au neuvième rang si l'on rapporte ce chiffre à la population nationale.

De Tristan Gaudiaut pour Statista

Course à l'IA : la montée en puissance de la Chine

Les Petites Affiches de Vaucluse depuis 1839

Ecrit par le 16 décembre 2025

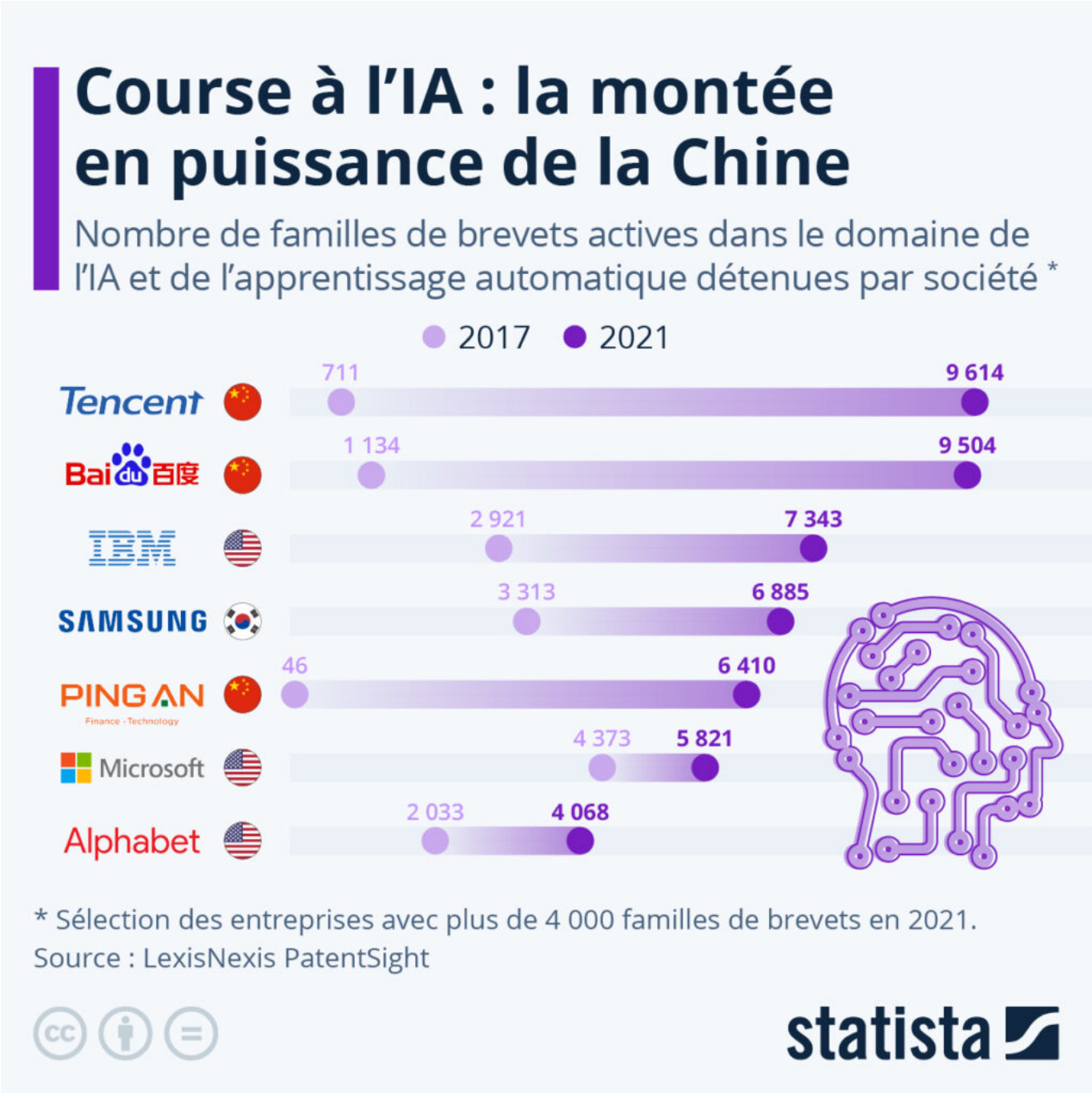

La Chine poursuit sa montée en puissance dans la recherche mondiale – et cela est particulièrement visible dans le domaine de l'intelligence artificielle, où l'on observe un essor spectaculaire des dépôts de brevets chinois ces dernières années. Il y a tout juste cinq ans, en 2017, les trois plus grands détenteurs de familles actives de brevets dans ce secteur étaient les groupes américains Microsoft et IBM, ainsi que le sud-coréen Samsung. Mais depuis, les géants technologiques chinois ont pris les devants dans la

Les Petites Affiches de Vaucluse depuis 1839

Ecrit par le 16 décembre 2025

course à l'IA.

Comme le montre ce graphique basé sur le répertoire « PatentSight » de LexisNexis, Tencent et Baidu sont devenus les plus grands propriétaires de brevets dans l'apprentissage automatique et l'IA en 2021, avec chacun plus de 9 000 familles actives détenues (famille : ensemble de brevets couvrant le même contenu technique). Au troisième rang, on retrouve l'américain IBM, avec plus de 7 000 familles. Parmi les cinq sociétés qui en possèdent le plus, trois sont désormais basées en Chine.

La plus prolifique d'entre elles ces dernières années est le géant chinois de l'assurance et de la banque, Ping An, dont le nombre de familles de brevets détenues est passé d'une quarantaine à plus de 6 000 au cours des cinq dernières années. Parmi les outils d'IA récemment développés par la société, on peut citer un logiciel d'analyse des micro-expressions faciales (clignements de l'œil, tics involontaires, etc.), dont Ping An se sert pour évaluer les déclarations de sinistre que ses assurés lui envoient par vidéo.

De Tristan Gaudiaut pour Statista

Les meilleurs buteurs de l'histoire de la Coupe du monde

Les Petites Affiches de Vaucluse depuis 1839

Ecrit par le 16 décembre 2025

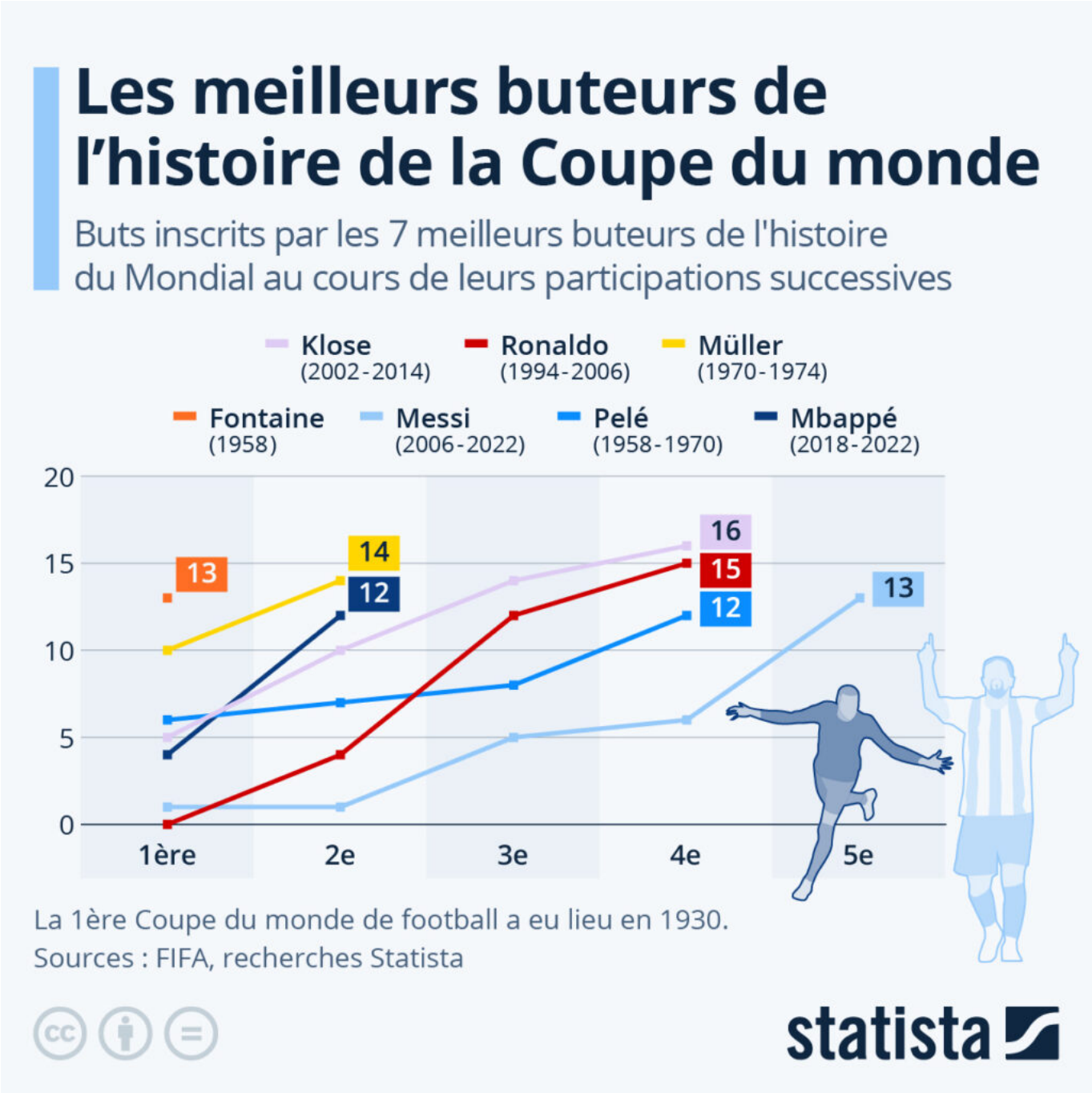

Après un match incroyable, qui s'est achevé sur le score de 3-3, les Bleus, tenants du titre de 2018, se sont finalement inclinés en finale de la Coupe du monde 2022 face à l'Argentine. Il s'agit de la troisième finale de l'histoire de la compétition qui s'est jouée aux tirs au but – la dernière remontant à Italie-France en 2006.

Les Petites Affiches de Vaucluse depuis 1839

Ecrit par le 16 décembre 2025

Avec le sacre de l'Albiceleste, Lionel Messi, 7 fois Ballon d'or, a ajouté le dernier titre qui manquait à son palmarès. L'attaquant argentin de 35 ans a également battu le record d'apparition en Coupe du monde (26 matchs) et entre dans le top 5 des meilleurs buteurs de la compétition : avec 13 buts marqués en 5 tournois depuis 2006.

Auteur d'un triplé en finale, Kylian Mbappé a remporté le « Soulier d'or » en guise de lot de consolation. L'attaquant français finit en tête du classement des buteurs de l'édition 2022, avec 8 réalisations, juste devant Messi (7). Au total, à 23 ans, il affiche 12 buts en 2 participations et se retrouve ainsi à hauteur de Pelé au panthéon des buteurs du Mondial. Une statistique plutôt de bon augure pour l'avenir du football français – l'équipe finaliste face à l'Argentine étant en grande partie représentée par la nouvelle génération : 12 des 18 Bleus ayant pris part à la finale avaient moins de 26 ans.

Comme le rappelle notre graphique, le meilleur buteur de l'histoire de la Coupe du monde est l'attaquant allemand Miroslav Klose, qui avait marqué un total de 16 buts en 4 participations avec la Mannschaft de 2002 à 2014. Le meilleur buteur tricolore reste Just Fontaine, qui avait réalisé en 1958 la prouesse jusque-là pas encore rééditée d'inscrire 13 buts en un seul tournoi (six matchs pour être précis).

De Tristan Gaudiaut pour Statista