Les Petites Affiches de Vaucluse depuis 1839

Ecrit par le 19 décembre 2025

L’avènement des robots

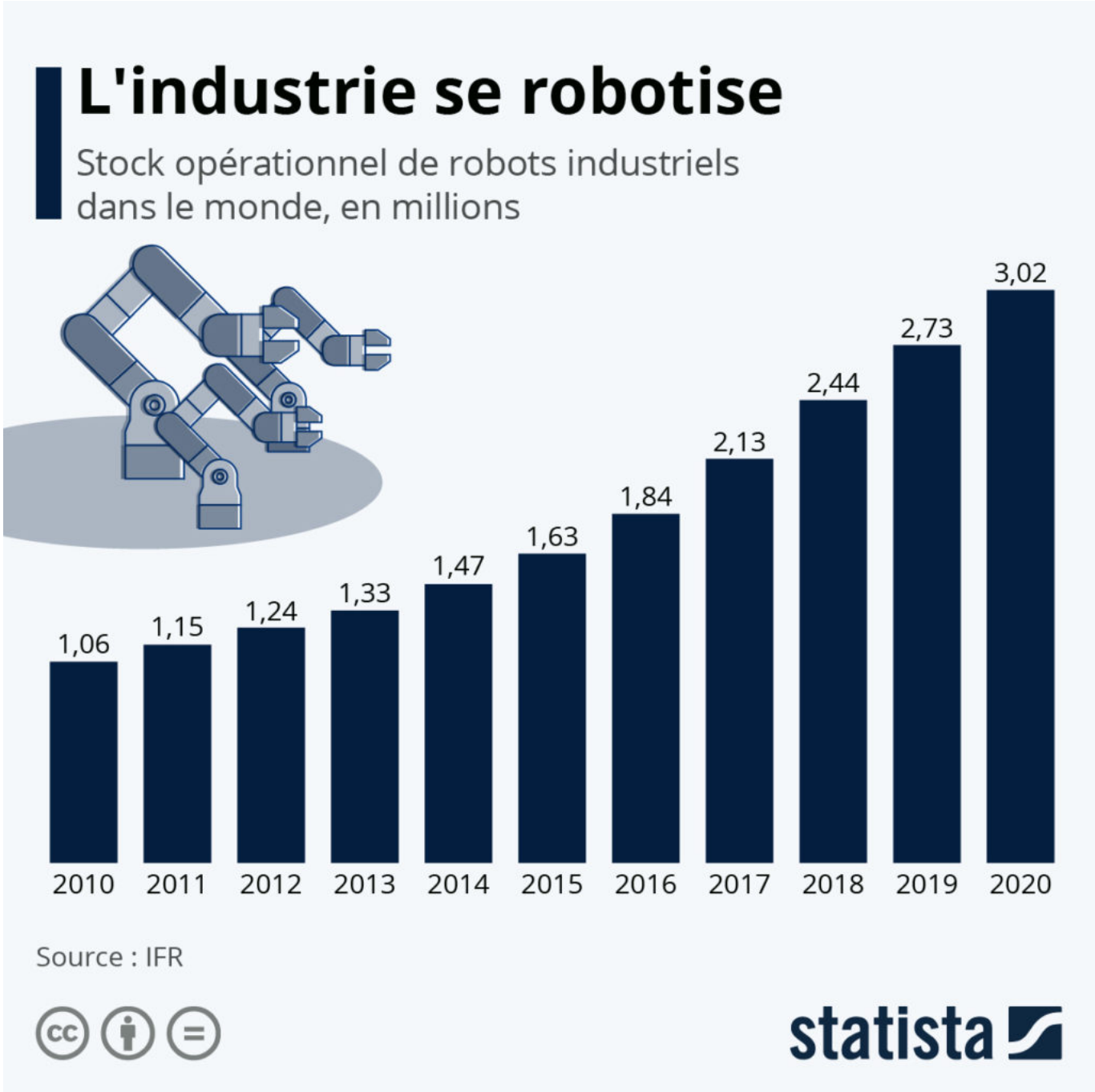

Le marché de l’automatisation est en pleine croissance, notamment dans l’industrie. Depuis 2017, autour

Les Petites Affiches de Vaucluse depuis 1839

Ecrit par le 19 décembre 2025

de 400 000 nouveaux robots industriels sont installés chaque année dans le monde, selon les chiffres du dernier rapport de la Fédération internationale de robotique. En 2020, le stock opérationnel mondial a ainsi atteint plus de 3 millions d'unités, soit trois fois plus qu'il y a dix ans. Les secteurs qui ont le plus recours à l'automatisation sont ceux de l'industrie électronique et automobile.

C'est en Asie que le marché de l'automatisation est le plus dynamique, la Chine représentant a elle seule 44 % des installations de robots industriels l'année dernière. Comme le détaille une autre infographie, c'est la Corée du Sud qui dispose de l'industrie la plus automatisée (930 robots pour 10 000 employés), tandis que l'Allemagne affiche le taux le plus élevé en Europe (370 pour 10 000 employés).

De Tristan Gaudiaut pour Statista

Les pays les plus robotisés au monde

Les Petites Affiches de Vaucluse depuis 1839

Ecrit par le 19 décembre 2025

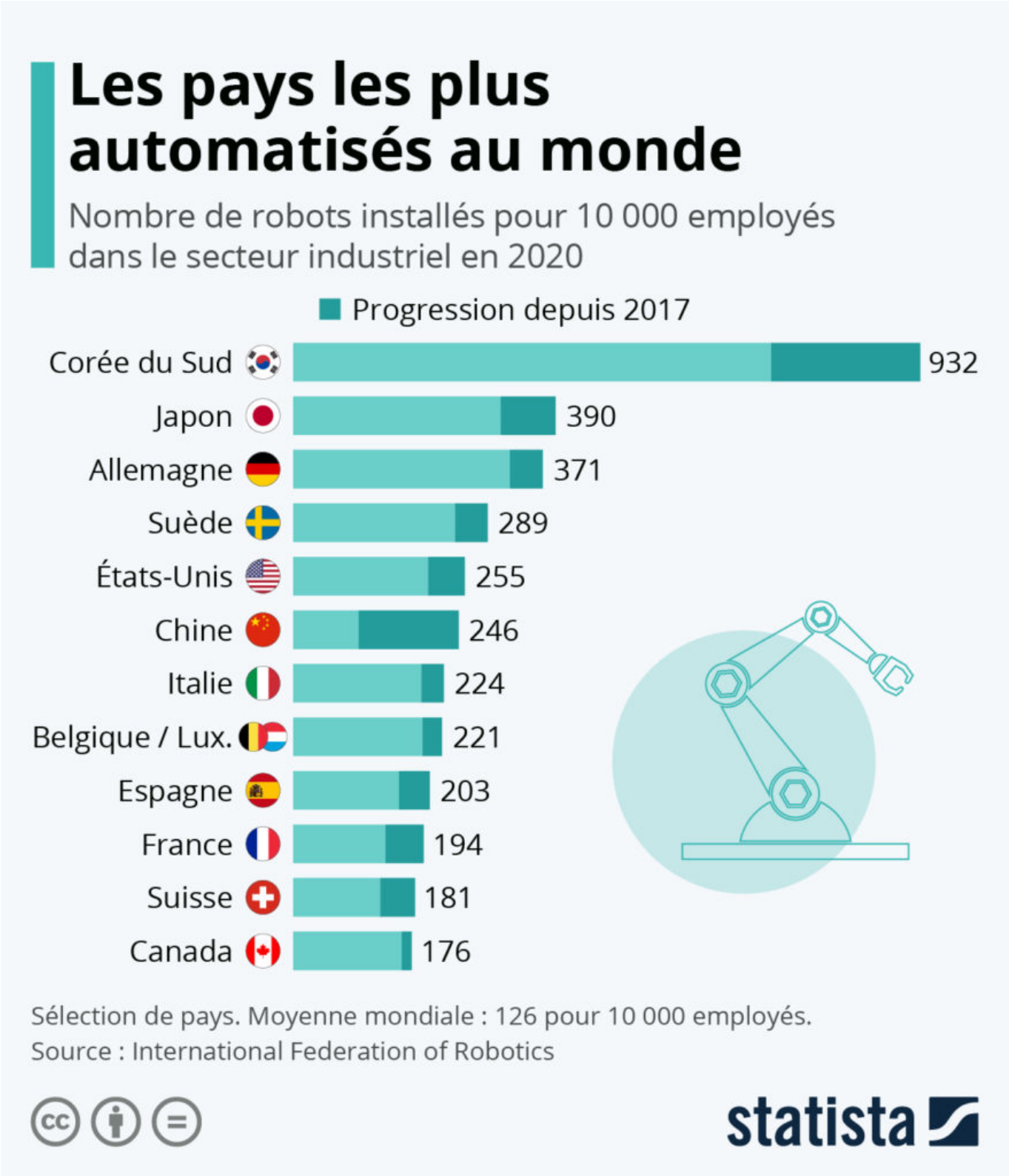

Les Petites Affiches de Vaucluse depuis 1839

Ecrit par le 19 décembre 2025

Le plan d'investissement « France 2030 », présenté par le gouvernement le 12 octobre, qui vise à développer la compétitivité industrielle et les technologies d'avenir, consacrera pas moins de 800 millions d'euros au développement de la robotisation, selon une annonce faite par Emmanuel Macron. La branche automobile française fait déjà partie des plus automatisée comparée à d'autres pays industrialisés, mais d'autres secteurs d'activité n'ont pas nécessairement eu la capacité de se moderniser ces dernières années et la France accuse globalement un retard dans la robotisation des processus industriels.

Dans sa dernière étude, la Fédération internationale de robotique a calculé la densité de robots industriels dans plusieurs pays, mettant en évidence une certaine disparité à l'échelle mondiale, en lien notamment avec les spécialisations industrielles. Le développement de l'automatisation est particulièrement dynamique en Asie, où ont été installés plus de deux tiers des robots vendus dans le monde l'année dernière. La Corée du Sud comptait 932 robots industriels pour 10 000 salariés en 2020, soit le ratio le plus élevé au monde. Quant à la Chine, elle a vu sa densité de robots industriels plus que doubler en l'espace de trois ans. Avec une densité de 246 unités pour 10 000 employés, l'automatisation de l'industrie chinoise arrive désormais au niveau de celle des États-Unis.

En Europe, le pays le plus automatisé reste l'Allemagne avec 371 unités recensées pour 10 000 employés en 2020, suivi de la Suède (289). Quant à l'industrie française, elle enregistrait toujours une densité légèrement plus faible que la plupart de ses voisins, soit 194 robots pour 10 000 employés, contre respectivement 224 en Italie, 221 en Belgique (et Luxembourg) et 203 en Espagne.

De Tristan Gaudiaut pour Statista

Les plateformes VOD les plus populaires en France

Les Petites Affiches de Vaucluse depuis 1839

Ecrit par le 19 décembre 2025

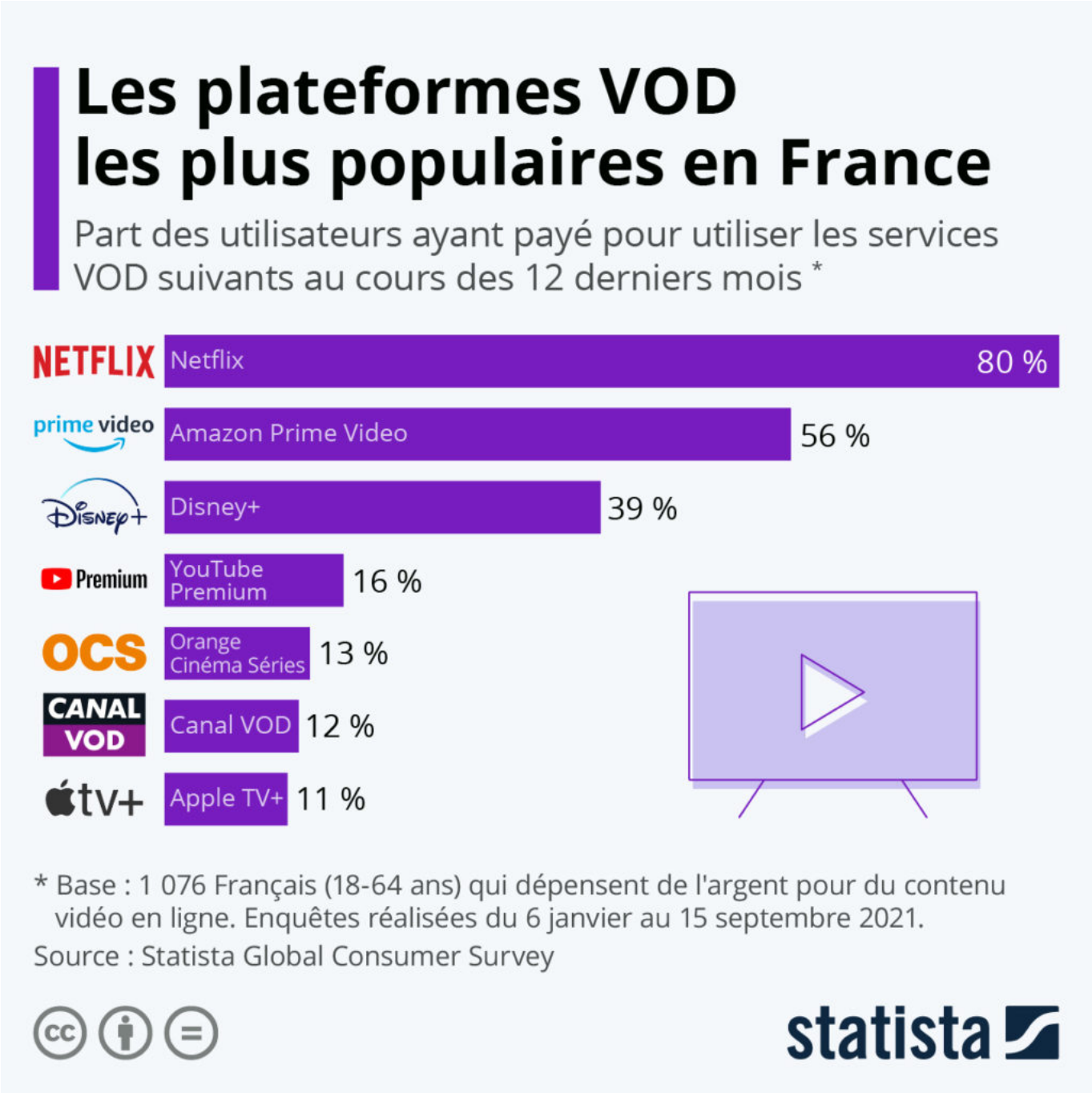

Avec l'explosion du marché de la vidéo à la demande ces dernières années, certains acteurs ont acquis un quasi-monopole dans ce secteur, alors que d'autres cherchent encore à se frayer une place dans le paysage et à grignoter des parts marché. Quelles plateformes VOD sont actuellement les plus populaires auprès des consommateurs français ?

Les Petites Affiches de Vaucluse depuis 1839

Ecrit par le 19 décembre 2025

D’après les données du Statista Global Consumer Survey, Netflix se classe toujours sans surprise loin devant la concurrence. 80 % des répondants qui dépensent de l’argent pour du contenu vidéo en ligne ont payé pour utiliser la célèbre plateforme au cours de l’année écoulée (enquêtes menées en 2021). Amazon Prime Video arrive en seconde position avec 56 %, suivi par Disney+ (39 %) qui grimpe sur la troisième marche du podium moins de deux ans après son arrivée en France en avril 2020. Ces résultats, dont le total est largement supérieur à 100 %, suggèrent qu’une grande partie des consommateurs payent pour utiliser deux services voire plus.

De Tristan Gaudiaut pour Statista

L’impact de la pandémie sur la santé mentale

Les Petites Affiches de Vaucluse depuis 1839

Ecrit par le 19 décembre 2025

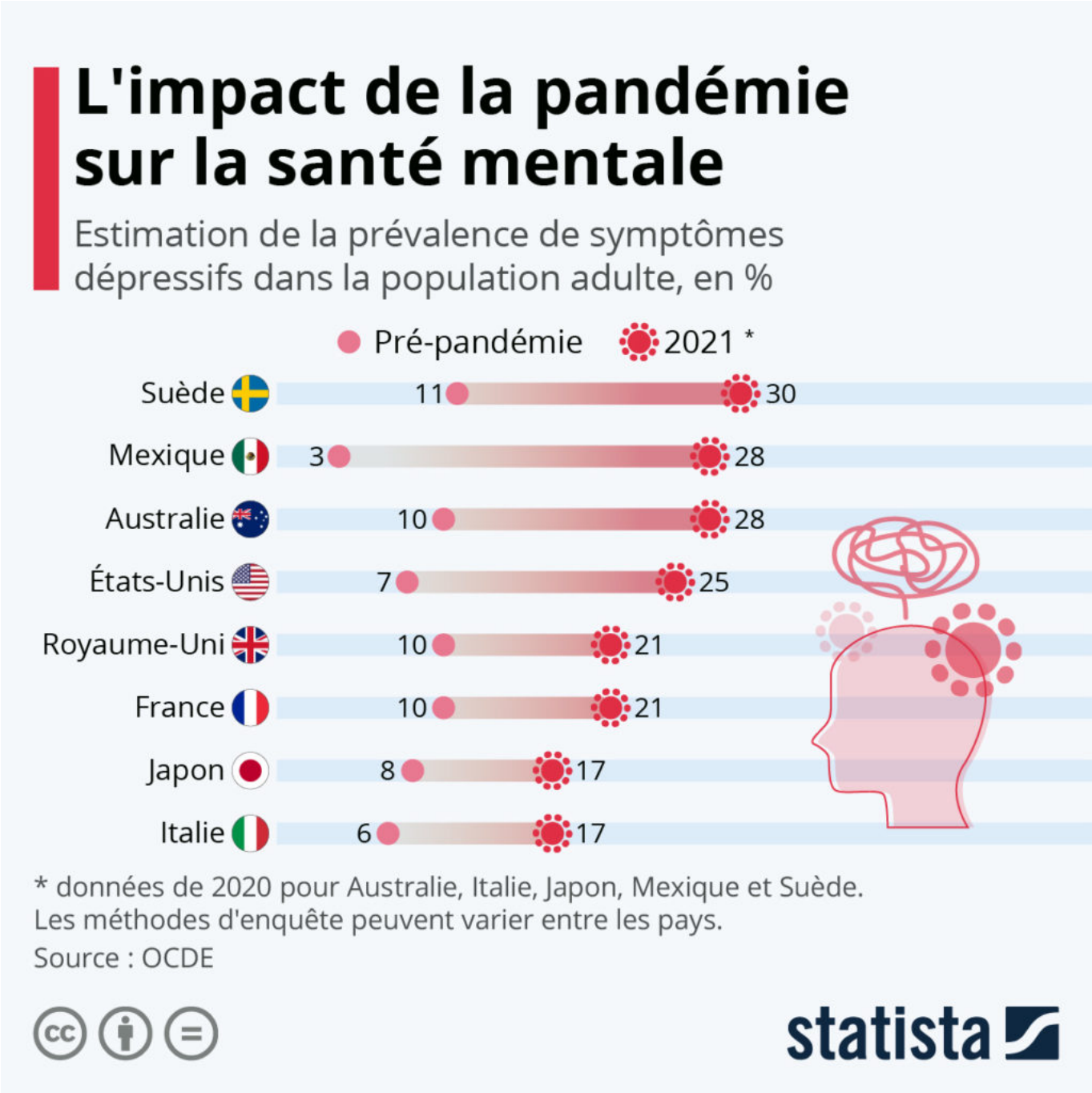

Un pourcentage minuscule de la population n'a pas été impacté d'une manière ou d'une autre par la pandémie de Covid-19. Les façons dont la vie des gens a changé sont aussi diverses que la sévérité des effets eux-mêmes. Pour certains, la situation a même eu des conséquences positives.

Un impact négatif qui a été ressenti à des degrés similaires dans le monde entier est celui sur la santé

Les Petites Affiches de Vaucluse depuis 1839

Ecrit par le 19 décembre 2025

mentale. Les dernières estimations de l'OCDE montrent une hausse significative de la prévalence des symptômes dépressifs dans tous les pays où l'organisation dispose de données. La plus forte augmentation a été enregistrée au Mexique, où le taux de prévalence est passé de 3 % des adultes avant la pandémie à 28 % en 2020. La Suède et l'Australie sont aussi parmi les pays les plus affectés : 1 personne sur 10 y était concernée par la dépression avant la crise sanitaire, c'est désormais 3 sur 10. En France, le taux de prévalence est quant à lui passé de 10 % à 21 % au cours des deux dernières années.

De Tristan Gaudiaut pour Statista

Combien d'années faut-il travailler pour acheter un logement ?

Les Petites Affiches de Vaucluse depuis 1839

Ecrit par le 19 décembre 2025

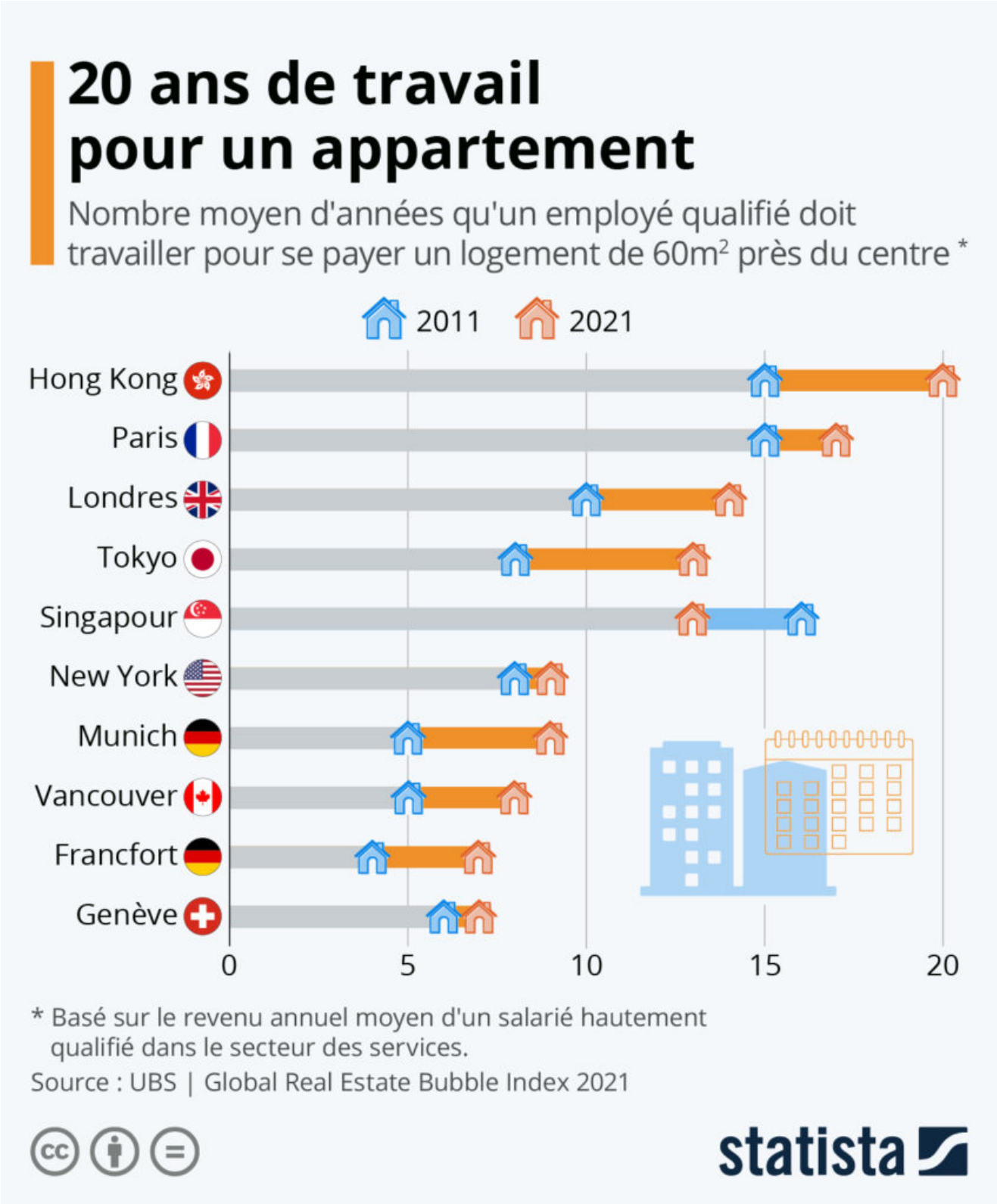

Les Petites Affiches de Vaucluse depuis 1839

Ecrit par le 19 décembre 2025

Devenir propriétaire d'un logement est une étape importante dans la vie. Selon une enquête réalisée en 2020, l'accès à la propriété est jugé « essentiel ou important » par plus de 90 % des Français. Mais cet objectif devient de nos jours de moins en moins accessible, en particulier dans certaines villes. Si vous voulez acheter un appartement à Hong Kong, Paris ou Londres, vous devrez en effet consentir un effort financier considérable.

Selon les données du dernier rapport d'UBS sur le risque de bulle immobilière, un employé hautement qualifié du secteur des services doit travailler pendant en moyenne 17 ans pour s'offrir un logement de 60 m2 situé proche du centre à Paris. Il s'agit de la deuxième durée la plus élevée parmi la vingtaine de métropoles étudiées, derrière Hong Kong, où il faut en moyenne 20 ans, et devant Londres (14 ans).

Comme le montre notre graphique, globalement, la situation s'est tendue sur la plupart des marchés immobiliers à travers le monde. Pour certaines des villes listées ici, le risque de bulle immobilière est même particulièrement élevé. Singapour est l'un des rares marchés à avoir réussi à détendre quelque peu la situation – alors qu'un salarié qualifié devait travailler environ 16 ans pour se payer un appartement près du centre en 2011, cette durée a diminué de trois ans en 2021.

De Tristan Gaudiaut pour Statista

Le marché automobile tourne au ralenti

Les Petites Affiches de Vaucluse depuis 1839

Ecrit par le 19 décembre 2025

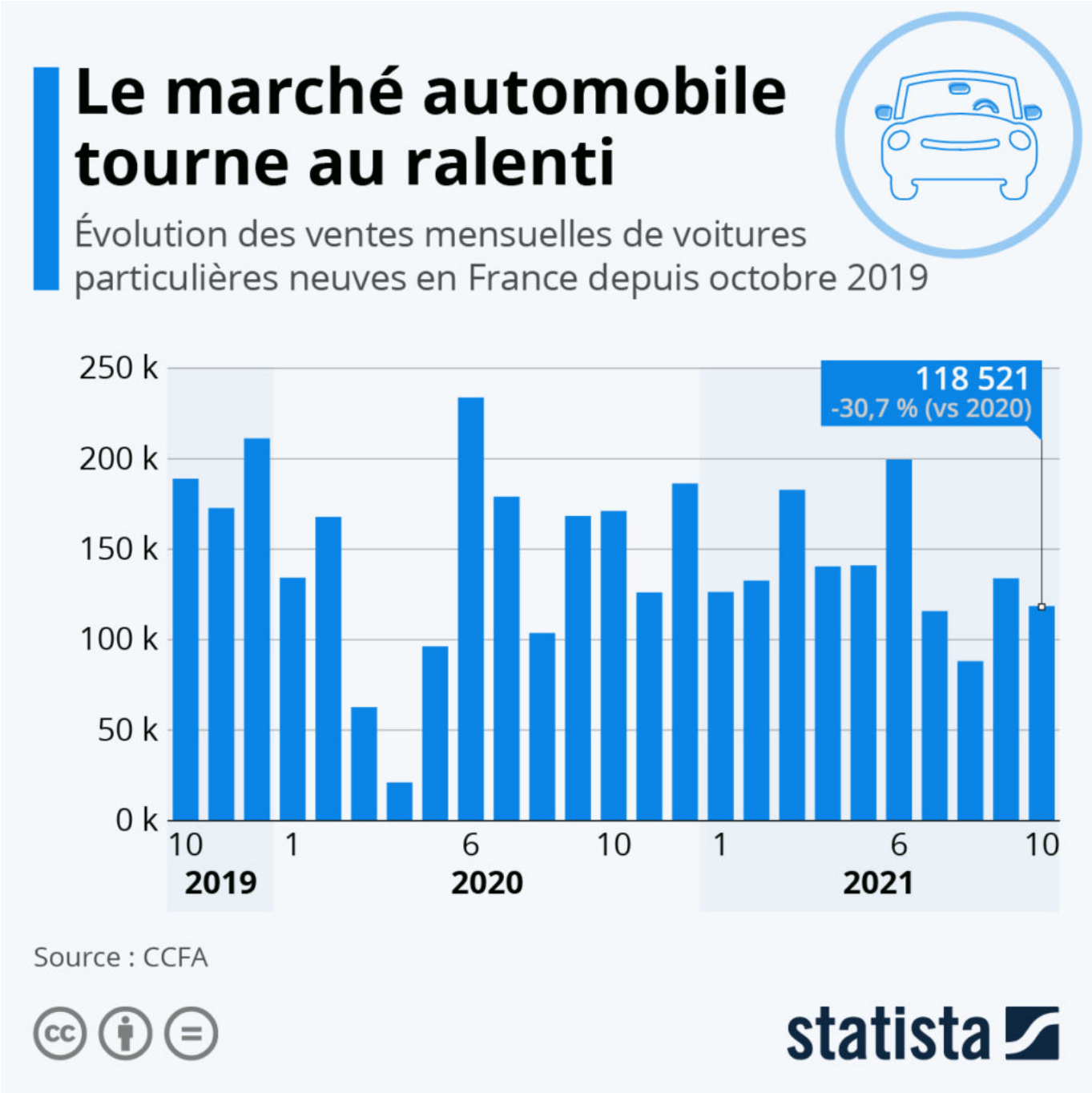

En France, comme ailleurs dans le monde, le marché automobile tourne au ralenti depuis plusieurs mois, en conséquence de la pénurie mondiale de semi-conducteurs. Comme le mettent en évidence les données du Comité des Constructeurs Français d'Automobile (CCFA), si l'exercice 2021 avait mieux démarré que l'année 2020, paralysée par la pandémie de Covid-19, les chiffres de ventes sont à nouveau faibles depuis le mois de juin.

Les Petites Affiches de Vaucluse depuis 1839

Ecrit par le 19 décembre 2025

Au mois d'octobre, 118 521 voitures particulières neuves ont été immatriculées en France (contre 171 050 en octobre 2020), ce qui représente une chute de 30,7 % sur un an. Dans ce paysage, les marques françaises souffrent particulièrement : les ventes du groupe Stellantis (Peugeot, Citroën, DS et Opel), ont chuté de 37,6 % le mois dernier, tandis que Renault semble légèrement moins affecté, avec une baisse de 28,7 %. Certains constructeurs étrangers sont également à la peine : le groupe Volkswagen a enregistré une chute de 40,3 % de ses ventes en France en octobre, alors que Ford a reculé de 51,2 %. Ce sont les marques asiatiques qui s'en sortent le mieux (-6 % pour le groupe Toyota et +1,8 % pour Hyundai), sans oublier bien sûr de mentionner le constructeur de véhicules électriques Tesla, qui n'en finit pas lui de battre des records de ventes.

De Tristan Gaudiaut pour Statista

Les énergies renouvelables de plus en plus compétitives

Les Petites Affiches de Vaucluse depuis 1839

Ecrit par le 19 décembre 2025

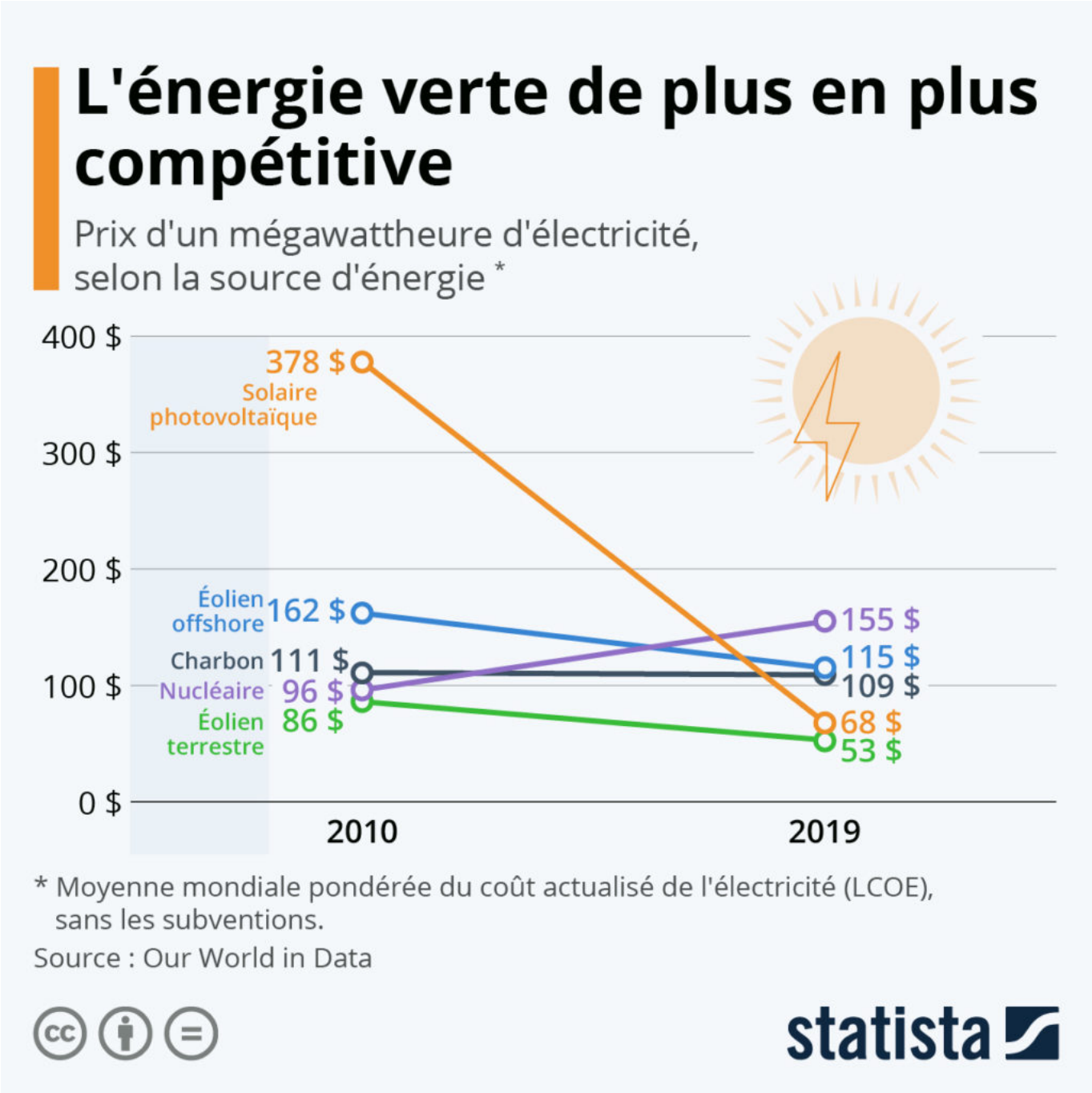

Le monde est encore loin de produire toute l'électricité dont il a besoin seulement à partir d'énergies renouvelables, mais les chiffres publiés par Our World in Data révèlent que, en ce qui concerne les coûts, les choses évoluent dans la bonne direction.

En 2010, la production d'un mégawattheure d'électricité d'origine photovoltaïque coûtait en moyenne

Les Petites Affiches de Vaucluse depuis 1839

Ecrit par le 19 décembre 2025

378 dollars dans le monde. Et ce, sans tenir compte des subventions qui pouvaient être accordées dans certains pays. En 2019, ce coût est tombé à 68 dollars, soit moins cher que le nucléaire et le charbon, et à peine plus cher que l'option la plus rentable étudiée dans ce graphique : l'éolien terrestre. L'énergie éolienne, tant terrestre qu'en mer, a également vu ses coûts diminuer depuis 2010, tandis que le prix du nucléaire a augmenté et que le charbon n'a lui connu qu'une légère baisse.

Comme l'explique Our World in Data, la différence de prix est cruciale pour une adoption accrue et rapide des sources d'énergies renouvelables à l'avenir, et les effets sont déjà visibles : « C'est le prix relatif qui compte dans la décision de construire tel ou tel type de centrale électrique. La baisse du prix des énergies renouvelables a-t-elle pesé sur les décisions au cours des dernières années ? Oui, c'est le cas. L'éolien et le solaire se sont rapidement développés ces dernières années : en 2019, les énergies renouvelables ont représenté 72 % des ajouts totaux de capacité d'énergie dans le monde ».

De Tristan Gaudiaut pour Statista

Les plus gros pollueurs du monde

Les Petites Affiches de Vaucluse depuis 1839

Ecrit par le 19 décembre 2025

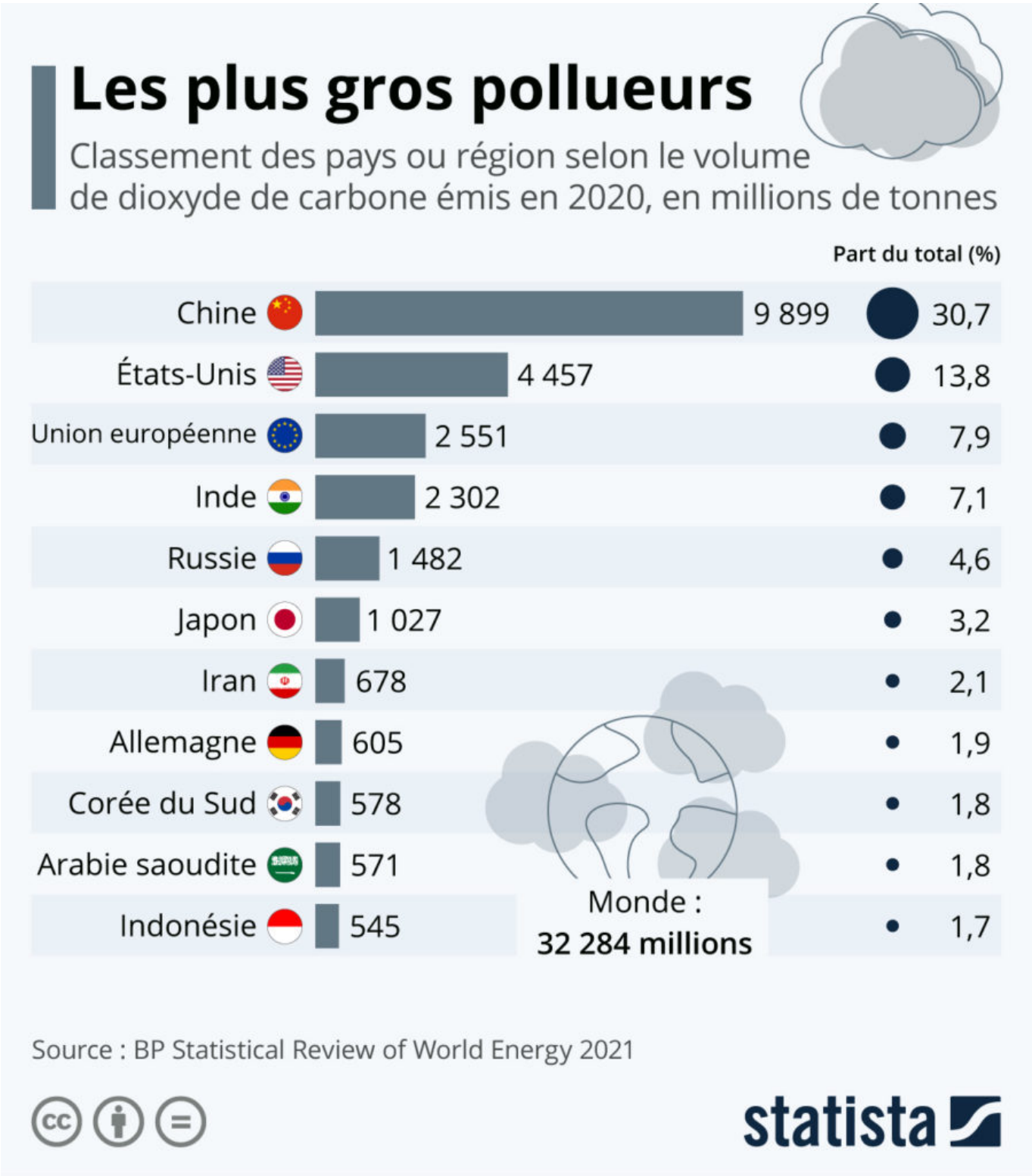

Les Petites Affiches de Vaucluse depuis 1839

Ecrit par le 19 décembre 2025

L'une des principales causes du réchauffement climatique lié à l'activité humaine est le rejet de gaz à effet de serre dans l'atmosphère, dont le dioxyde de carbone est le premier représentant. Et bien que les émissions de CO2 aient diminué en 2020 en raison de la pandémie de coronavirus, il reste encore énormément d'effort à fournir dans cette direction.

L'un des enjeux de la COP26, qui a débuté dimanche à Glasgow, sera justement de définir les différentes échéances que les pays devront respecter pour réduire leurs émissions de gaz à effet de serre. Selon le président du sommet, Alok Sharma, cette conférence internationale représente « le dernier et le meilleur espoir » de parvenir à limiter le réchauffement de la planète à +1,5 °C. Pour parvenir à cet objectif ambitieux mais crucial, le Programme des Nations unies pour l'environnement estime qu'il sera nécessaire de réduire les émissions mondiales de CO2 de 7,6 % par an d'ici à 2030.

Notre infographie montre quels pays ou région ont émis le plus de dioxyde de carbone en 2020, des territoires qui coïncident notamment avec les plus peuplés de la planète. La Chine, qui abrite plus de 1,4 milliard d'habitants (soit un peu plus de 18 % de la population mondiale), a été responsable de 30,7 % des émissions mondiales l'année dernière, avec 9 899 millions de tonnes, selon le rapport annuel de BP sur l'énergie. Les États-Unis, qui ont réintégré l'Accord de Paris sur le climat en début d'année après leur retrait en 2020 sous Donald Trump, ont quant à eux rejeté 4 457 millions de tonnes, soit 13,8 % du total. En troisième position, on retrouve l'ensemble des pays de l'UE-27, avec 7,9 % du volume émis en 2020, soit un peu plus que l'Inde (7,1 %).

À noter que le classement des pays selon le niveau d'émissions ramenée à la taille de la population donne un résultat bien différent, l'Inde ayant par exemple une empreinte carbone par habitant bien plus faible que la plupart des autres pays industrialisés.

De Tristan Gaudiaut pour Statista

Instagram vs Facebook : le fossé générationnel

Les Petites Affiches de Vaucluse depuis 1839

Ecrit par le 19 décembre 2025

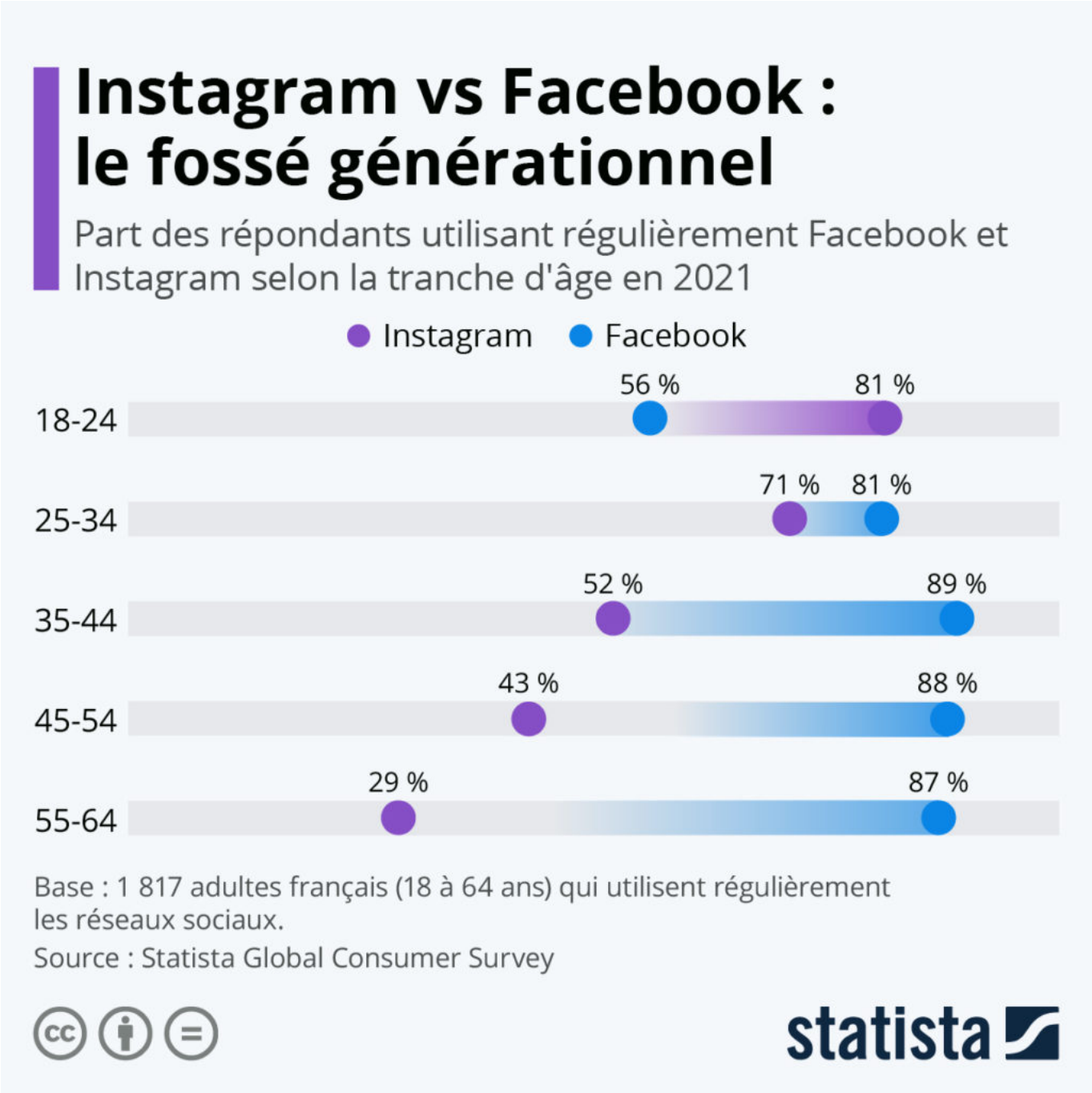

Une nouvelle étude de Statista met en lumière le fossé générationnel qui est en train de se creuser sur les réseaux sociaux, en se penchant plus particulièrement sur l'exemple de l'utilisation d'Instagram et de Facebook.

Comme le montre notre graphique, Instagram est de loin le réseau social préféré de la génération Z. 81

Les Petites Affiches de Vaucluse depuis 1839

Ecrit par le 19 décembre 2025

% des répondants âgés de 18 à 24 ans interrogés ont déclaré être des utilisateurs réguliers de l'appli de partage de photo et de vidéo, tandis que Facebook ne parvient à attirer l'attention que de 56 % d'entre eux seulement.

L'audience régulière d'Instagram diminue ensuite rapidement à mesure que l'on progresse dans les groupes d'âge : 71 % pour les 25-34 ans, 52 % entre 35 et 44 ans, et pour finir : 29 % chez les 55-64 ans. Au delà de 25 ans, le réseau social le plus largement utilisé reste ainsi Facebook, ce dernier enregistrant sa plus grande part d'utilisateurs réguliers dans les tranches d'âge allant de 35 à 64 ans (près de 90 %).

De Tristan Gaudiaut pour Statista