Les Petites Affiches de Vaucluse depuis 1839

Ecrit par le 19 décembre 2025

# YouTube génère plus de 20 % du trafic Internet mobile

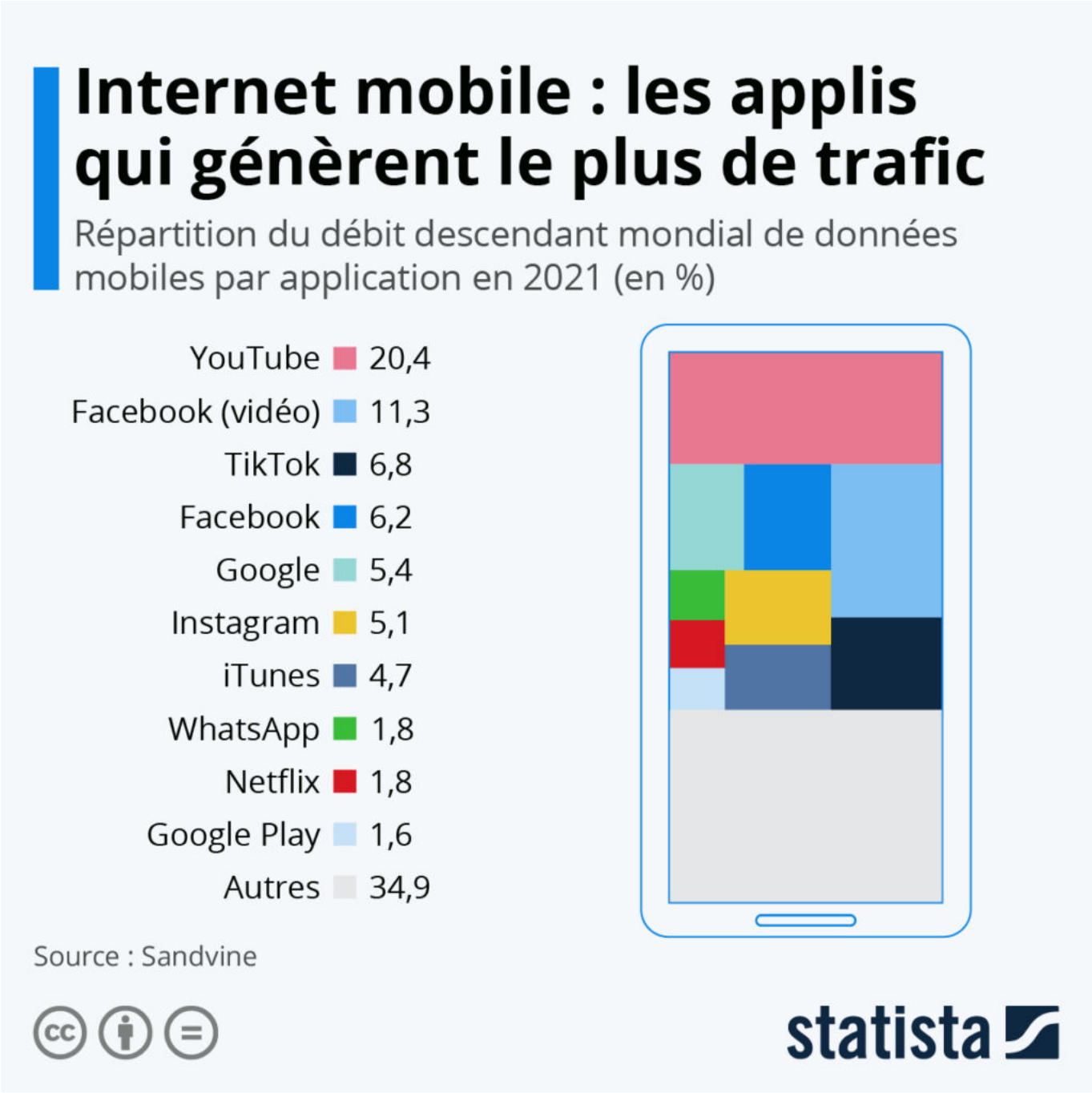

Les Petites Affiches de Vaucluse depuis 1839

Ecrit par le 19 décembre 2025

Une étude de Sandvine révèle les applications qui génèrent le plus de trafic Internet mobile dans le monde. Les chiffres présentés correspondent plus précisément au débit descendant, c'est à dire le flux de données reçu par les utilisateurs. Alors que l'utilisation de la vidéo prend de plus en plus de place dans les usages mobiles, il n'est pas surprenant de voir que le streaming vidéo représente la plus grande part du trafic Internet sur téléphone.

Malgré l'essor récent de nouveaux réseaux sociaux basés sur la vidéo, YouTube conserve la première place en 2021. L'application détenue par Google représente un peu plus de 20 % du volume de données consommées par les smartphones dans le monde. Les vidéos consultées sur Facebook arrivent en seconde position avec 11,3 %, suivies par TikTok, qui génère désormais près de 7 % du débit descendant de données mobiles. Comme le soulignent les auteurs du rapport, l'application TikTok, qui a battu des records de téléchargements l'année dernière, signe la plus forte croissance du top 10.

Avec l'ensemble des plateformes en leur possession, les géants du Web, Facebook et Google, se partagent plus de la moitié du trafic Internet mobile mondial.

De Tristan Gaudiaut pour Statista

---

# Les pays qui émettent le plus de spams

Les Petites Affiches de Vaucluse depuis 1839

Ecrit par le 19 décembre 2025

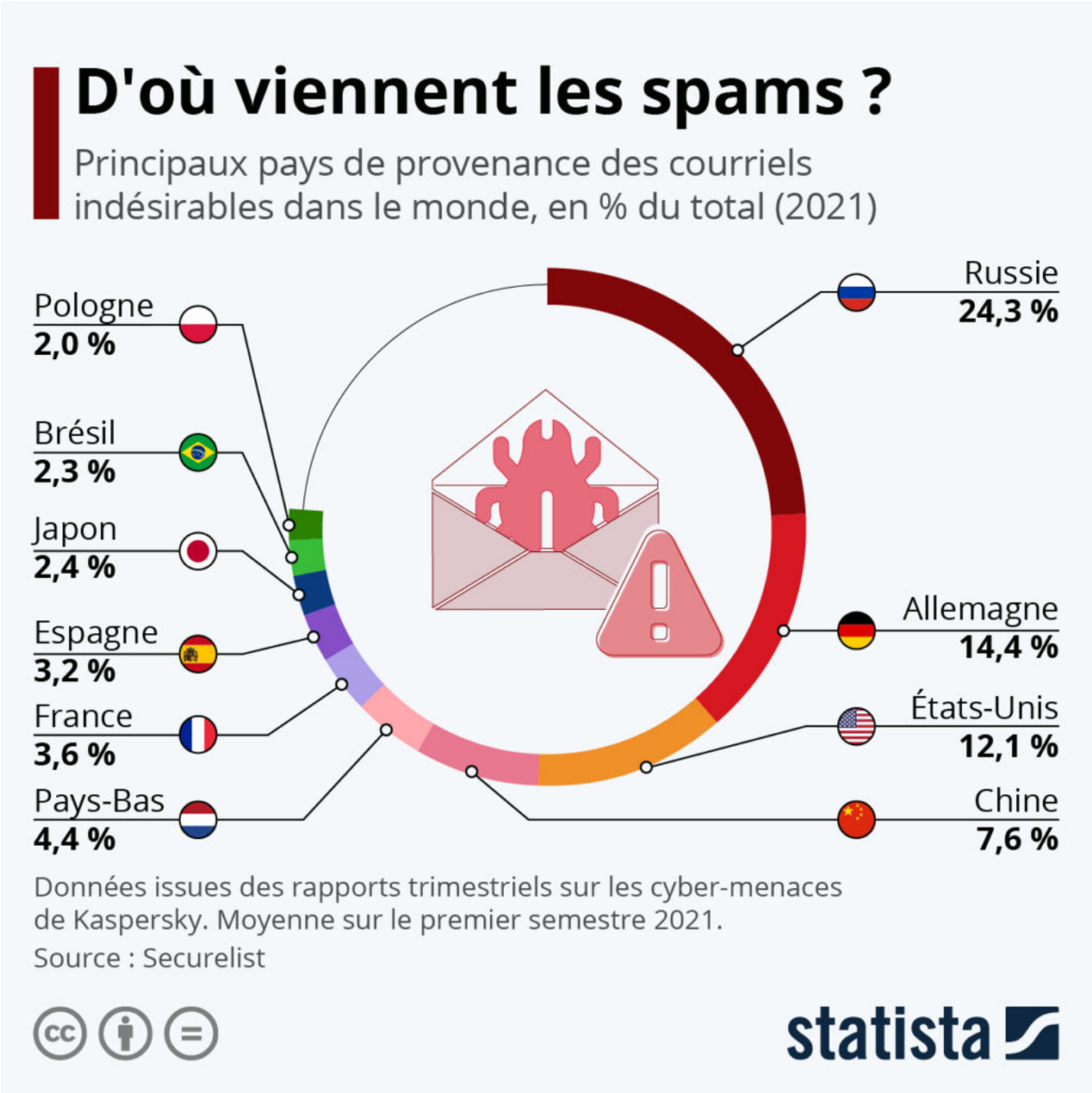


Les spams envahissent inlassablement nos boîtes mails. Ils représentent près la moitié de la totalité des courriels envoyés dans le monde et après un déclin prolongé, leur part dans le trafic mondial de mails a recommencé à augmenter en 2021, comme le rapporte Securelist dans son dernier rapport trimestriel. Se désinscrire des listes d'e-mailing ou ne donner son adresse e-mail qu'avec parcimonie ne permettent pas de s'en protéger complètement. Et même si la plupart atterrissent directement dans les courriers

Les Petites Affiches de Vaucluse depuis 1839

Ecrit par le 19 décembre 2025

indésirables, ils n'en sont pas moins exaspérants et font tous les ans de nombreuses victimes, le mail restant le principal vecteur des cyberattaques.

Toujours selon les données de Securelist, 76 % des spams envoyés dans le monde proviennent de dix pays. La Russie est le premier pays émetteur dans le monde : elle représentait près du quart du trafic mondial de courriels indésirables au premier semestre 2021. L'Allemagne occupe le deuxième rang (14,4 %), suivie par les États-Unis (12,1 %) et la Chine (7,6 %). Bien que seuls 3,6 % des spams mondiaux proviennent de France, cela place tout de même l'Hexagone dans les six principaux pays émetteurs juste derrière les Pays-Bas (4,4 %).

De Tristan Gaudiaut pour Statista

---

# Les plus grosses levées de fonds de la French Tech

Les Petites Affiches de Vaucluse depuis 1839

Ecrit par le 19 décembre 2025

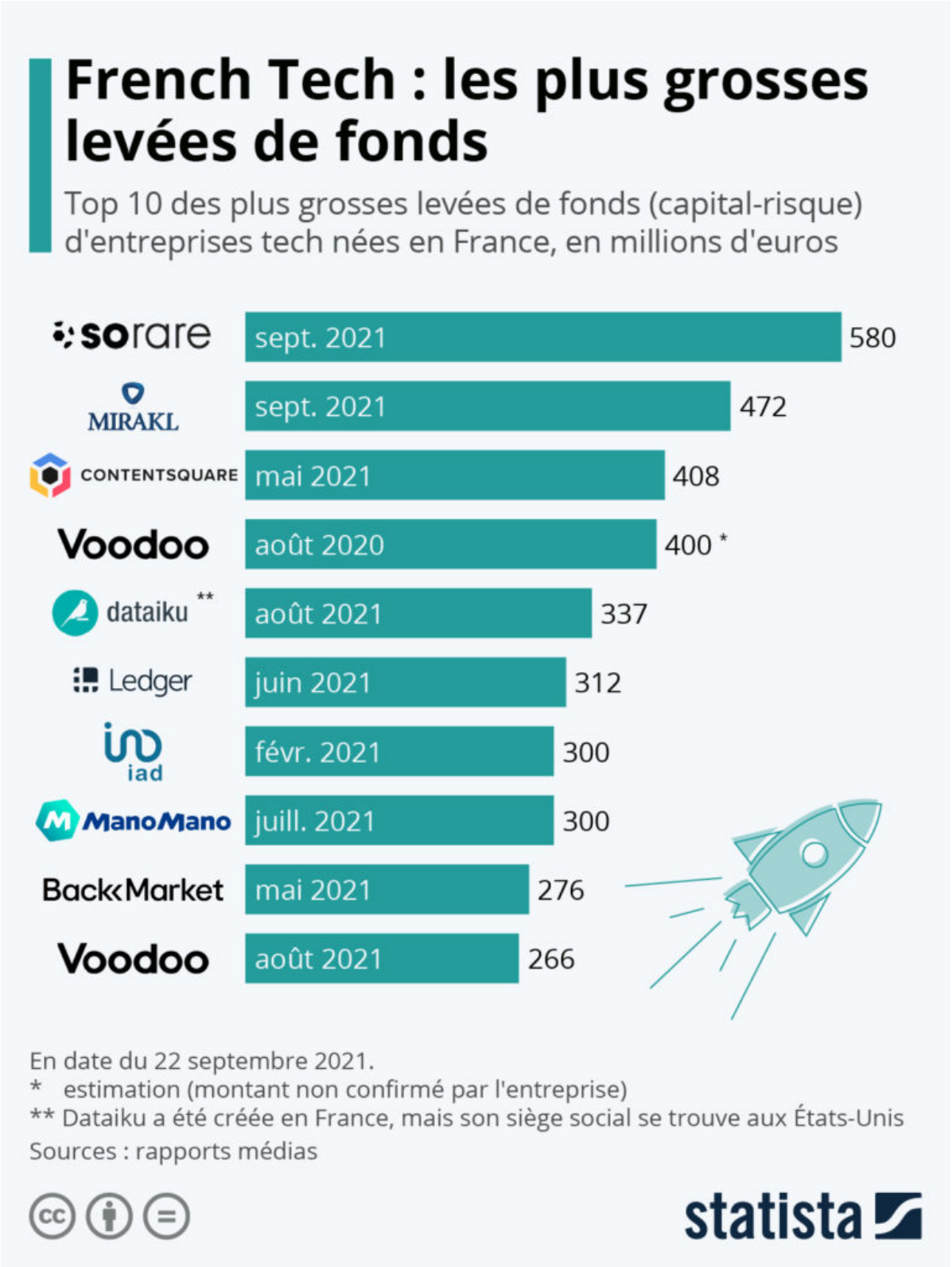

Les Petites Affiches de Vaucluse depuis 1839

Ecrit par le 19 décembre 2025

C’est une semaine record pour la French Tech. Mardi 21 septembre 2021, deux jeunes entreprises françaises ont chacune annoncé avoir levé plus d’un demi-milliard d’euros de financements. Avec 580 millions d’euros, Sorare a réalisé la plus grosse levée de fonds de l’histoire de la French Tech, tandis que Mirakl a signé dans la foulée la deuxième plus élevée, avec 472 millions d’euros. Comme le montre notre graphique, on assiste à une pluie de levées de fonds records depuis le début de l’année : neuf des dix plus importantes réalisées à ce jour étant survenues en 2021.

Ces niveaux historiques de financements pour les startups tricolores s’expliquent notamment par une nouvelle ambition internationale et des entreprises positionnées sur des marchés porteurs, à l’image de Sorare et son concept de jeu basé sur la blockchain, ou de Mirakl, spécialiste des places de marché en ligne. Selon Philippe Corrot, le fondateur de Mirakl, interrogé sur Europe1, il y a également « un environnement favorable qui a été créé par le gouvernement avec des initiatives comme la French Tech ».

On observe néanmoins que ce sont rarement des fonds français qui sont capables d’investir de telles sommes dans ces startups. Pour Sorare, c’est le Japonais Softbank qui a mené le tour de table, alors que pour Mirakl, il s’agissait de la société d’investissement américaine Silver Lake.

De Tristan Gaudiaut pour Statista

---

# La course à la 6G est déjà lancée

Les Petites Affiches de Vaucluse depuis 1839

Ecrit par le 19 décembre 2025

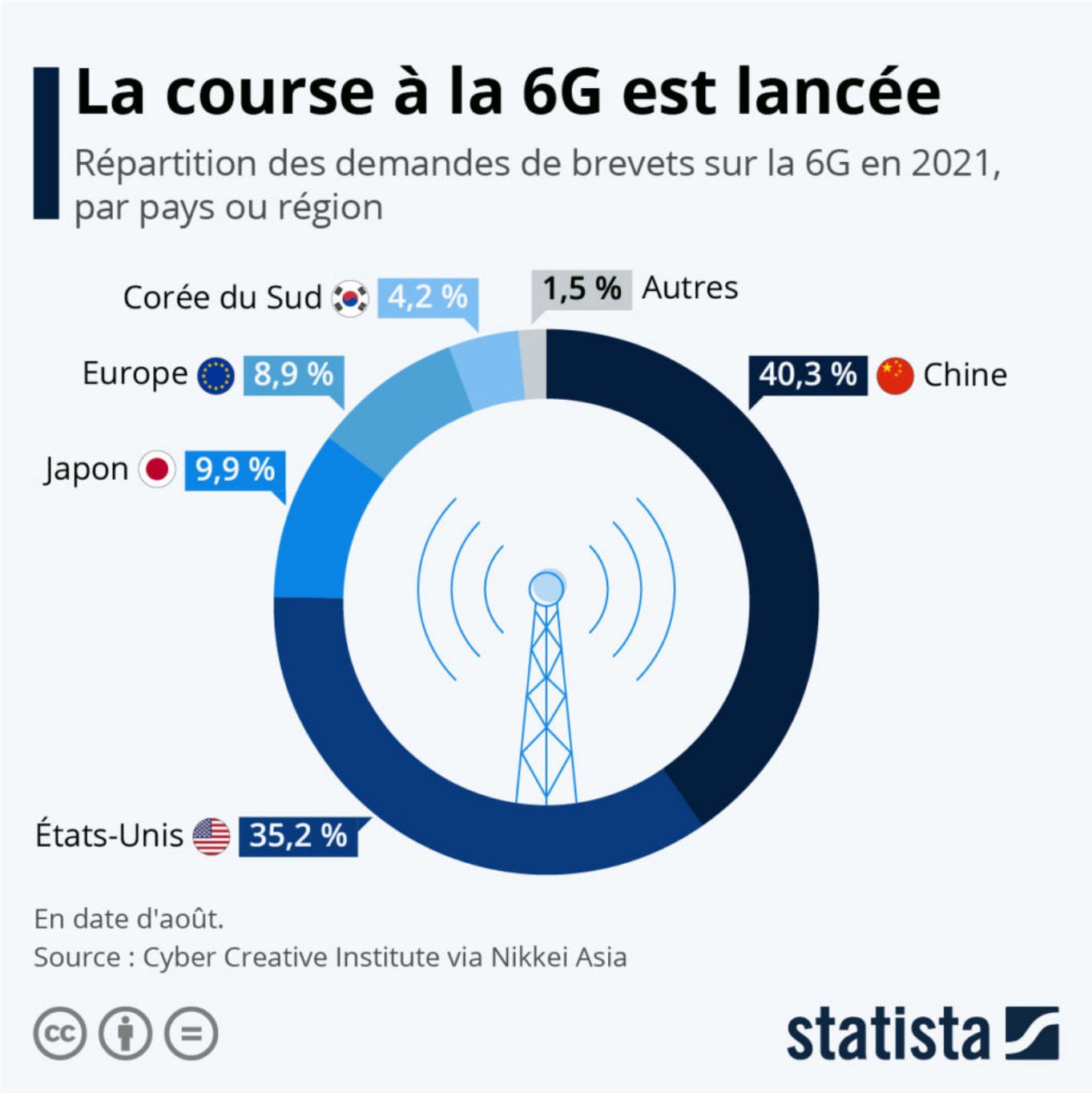


Alors que le déploiement de la 5G est toujours en cours en Europe, le développement de la prochaine génération de réseau mobile, la 6G, a déjà bel et bien commencé. Selon un livre blanc publié par Samsung, il faut en moyenne dix ans pour qu'une nouvelle norme soit prête à être commercialisée, la 5G ayant pris huit ans. Le géant technologique sud-coréen suggère ainsi une date de déploiement potentielle de la 6G à l'horizon 2028-2030.

Les Petites Affiches de Vaucluse depuis 1839

Ecrit par le 19 décembre 2025

Comme le montre notre infographie, le pays à l'avant-garde de cette nouvelle technologie est la Chine. Les données du Cyber Creative Institute, rapportées par Nikkei Asia, révèlent que sur les quelque 20 000 demandes de brevets liés à la 6G enregistrées en août 2021, 40 % émanaient de la superpuissance asiatique. Les États-Unis ne sont pas très loin derrière, avec 35 % des demandes. En troisième position, on retrouve le Japon d'où provient environ 10 % des demandes de brevet, suivi par la région Europe (9 %) qui s'appuie principalement sur ces deux champions Nokia et Ericsson. Si l'on combine les demandes des pays européens, la Corée du Sud, patrie de Samsung et LG, arrive en cinquième position avec un peu plus de 4 %.

L'étude a analysé les demandes de brevet pour neuf technologies essentielles à la 6G, dont les télécommunications, les stations de base, les technologies quantiques et l'intelligence artificielle. Selon les promesses des scientifiques, la 6G pourrait en théorie être cent fois plus rapide que la 5G.

De Tristan Gaudiaut pour Statista

---

# Les trains les plus rapides du monde

Les Petites Affiches de Vaucluse depuis 1839

Ecrit par le 19 décembre 2025

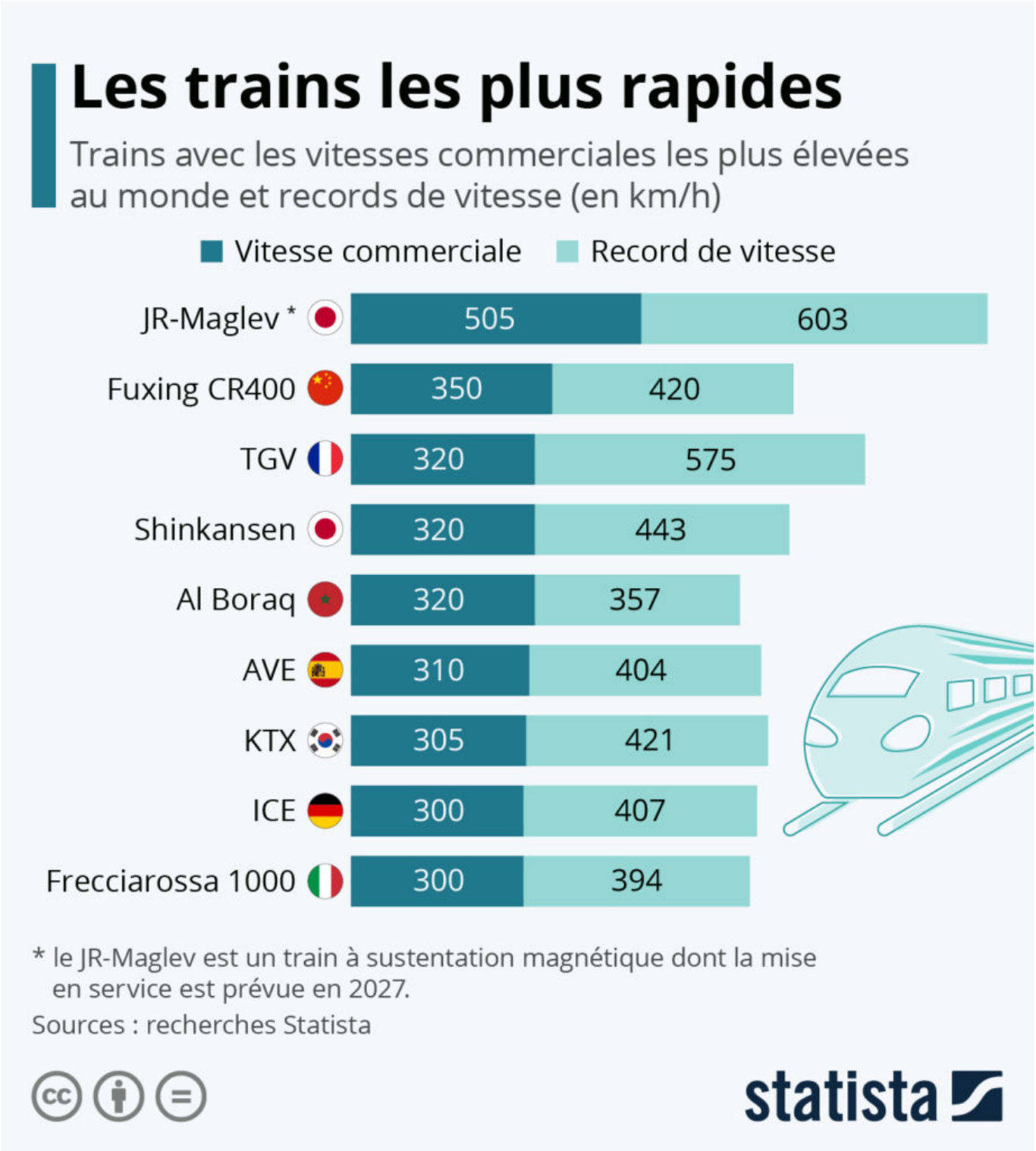


Inauguré le 22 septembre 1981, l'emblématique train à grande vitesse français, le TGV, fête ses quarante

Les Petites Affiches de Vaucluse depuis 1839

Ecrit par le 19 décembre 2025

ans cette année. Alliant confort, rapidité et une faible empreinte carbone comparée à d'autres modes de transport, le train à grande vitesse représente une alternative crédible à l'avion pour de nombreuses destinations. Si le Japon et la France ont été les pionniers du transport sur rail à grande vitesse, d'autres nations se sont à leur tour équipées de trains capables de rouler à 300 km/h (voire plus) sur leur réseau ferroviaire. Notre graphique propose un tour d'horizon des trains les plus rapides du monde.

Le record mondial de vitesse est actuellement détenu par le Maglev japonais. Lors d'un trajet d'essai en 2015, un prototype de cette nouvelle génération de trains à lévitation magnétique qui reliera Tokyo à Nagoya à l'horizon 2027 a atteint la barre des 603 km/h. La vitesse commerciale annoncée de ce train du futur pourra s'élever à 505 km/h, soit bien au-delà de celle pratiquée par les trains à grande vitesse classiques.

Si l'on exclut les trains à sustentation magnétique, le TGV possède toujours le record de vitesse sur rail, avec une pointe à 575 km/h enregistrée en 2007 lors d'un trajet expérimental sur la LGV Est européenne. La vitesse du TGV est toutefois limitée à 320 km/h en service commercial, à l'image du Shinkansen japonais (génération actuellement utilisée) et du TGV marocain Al Boraq, inauguré en 2018. Construit par Alstom, ce dernier est le tout premier train à grande vitesse d'Afrique.

C'est le Fuxing chinois (modèle CR400) qui affiche actuellement la vitesse commerciale la plus élevée : 350 km/h. Dans les autres pays qui disposent d'un réseau ferroviaire à grande vitesse, les trains sont autorisés à rouler à une vitesse moins élevée : 310 km/h pour l'AVE espagnol, 305 km/h pour le KTX sud-coréen, puis 300 km/h pour l'ICE allemand et le Frecciarossa 1000 en Italie.

De Tristan Gaudiaut pour Statista

---

# État des lieux de la démocratie dans le monde

Les Petites Affiches de Vaucluse depuis 1839

Ecrit par le 19 décembre 2025

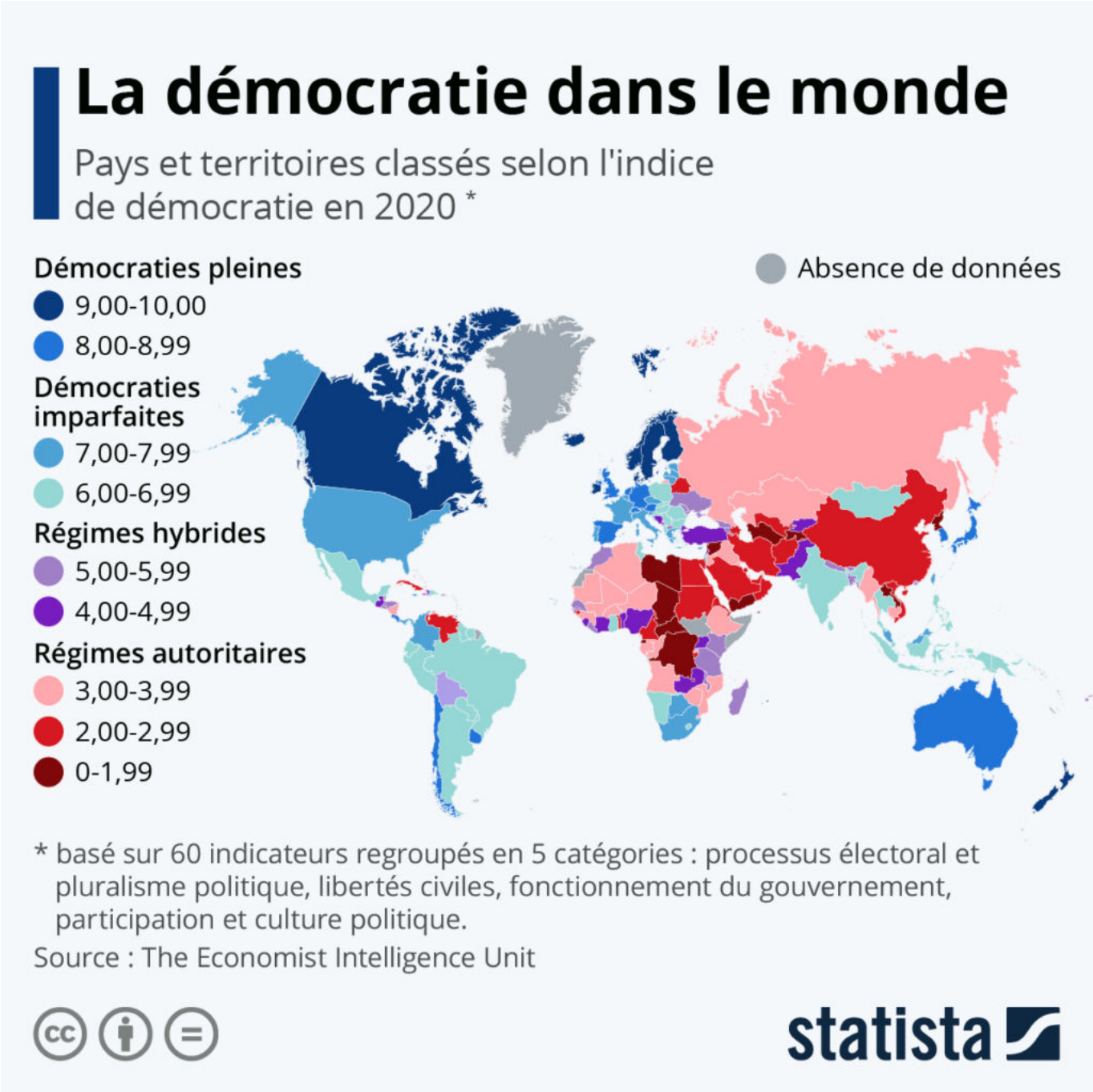


À l'occasion de la Journée internationale de la démocratie qui s'est tenue cette semaine, Statista s'est penché sur l'état des institutions démocratiques dans le monde. L'Economist Intelligence Unit publie chaque année un indice de démocratie qui évalue les pays (ou territoires) en fonction de plusieurs indicateurs, tels que le processus électoral, les libertés civiles, le fonctionnement du gouvernement, ou encore la participation et la culture politique.

Les Petites Affiches de Vaucluse depuis 1839

Ecrit par le 19 décembre 2025

Dans la dernière édition publiée en 2021, 23 pays dans le monde ont été classés comme « démocraties complètes ». Il s'agit de l'ensemble des pays scandinaves, de plusieurs nations d'Europe occidentale (dont Irlande, Pays-Bas, Suisse, Allemagne), ainsi que, entre autres, du Canada, de la Nouvelle-Zélande, de l'Australie, de l'Uruguay, et de la Corée du Sud. Le Japon et Taïwan ont également rejoint le groupe des « démocraties complètes » cette année, tandis que la France et le Portugal ont été rétrogradées en « démocraties imparfaites », après avoir passé l'année précédente dans la catégorie la plus élevée.

L'Algérie, le Mali et le Burkina Faso sont des exemples de pays qui sont passés de la catégorie régime « hybride » à « autoritaire », alors que le Bénin a lui évolué dans le sens inverse. Au Laos et en Libye, l'indice est descendu sous le seuil des 2 points et atteint désormais le pire niveau des régimes autoritaires. À l'inverse, l'Arabie saoudite, qui observe quelques progrès ces dernières années, a dépassé ce seuil pour la première fois avec un score de 2,08. Enfin, on peut noter que si l'Afghanistan affichait un indice supérieur à 2 points avant la prise du pouvoir des talibans, ce score est très certainement amené à dégringoler l'année prochaine.

Les pays les plus mal notés du monde restent actuellement la Corée du Nord, la République centrafricaine et la République démocratique du Congo. En Europe, les nations les moins bien notées sont la Biélorussie et la Russie. Les auteurs de l'étude rapportent également que l'état de la démocratie a atteint un niveau historiquement bas dans le monde, le score moyen de l'ensemble des pays étant passé de 5,44 l'année précédente à 5,37.

De Tristan Gaudiaut pour Statista

---

# Peine de mort : quels pays l'appliquent encore ?

Les Petites Affiches de Vaucluse depuis 1839

Ecrit par le 19 décembre 2025

Il y a quarante ans, la France abolissait la peine de mort. Le 17 septembre 1981, Robert Badinter, garde des Sceaux, plaidait brillamment contre la peine de mort devant l'Assemblée nationale qui vota, le lendemain, l'abolition par 363 voix contre 117. À l'époque, la France n'était que le 35ème pays du monde à tourner le dos à la sentence capitale dans sa justice pénale. Mais depuis cette date et grâce au mouvement abolitionniste mondial, 73 nouveaux pays ont passé le cap. Aujourd'hui, 108 pays ont aboli la

Les Petites Affiches de Vaucluse depuis 1839

Ecrit par le 19 décembre 2025

peine de mort pour tous les crimes et 144 l'ont aboli en droit ou en pratique selon Amnesty International, soit plus de deux tiers des pays du monde.

Comme le montre notre carte, le dernier tiers qu'il reste à convaincre est principalement localisé en Asie, au Moyen-Orient et en Afrique. Les pays qui exécutent le plus de condamnés dans le monde étant la Chine, l'Iran, l'Égypte, l'Irak et l'Arabie saoudite. La peine de mort est rare en Europe et dans les Amériques – à l'exception notable de la Biélorussie, du Guyana, de Cuba et des États-Unis. Les derniers pays à avoir aboli la peine de mort sont la Guinée (2016), la Mongolie (2017) et le Tchad (2020).

De Tristan Gaudiaut pour Statista

---

# Le spectaculaire déclin de la consommation d'alcool

Les Petites Affiches de Vaucluse depuis 1839

Ecrit par le 19 décembre 2025

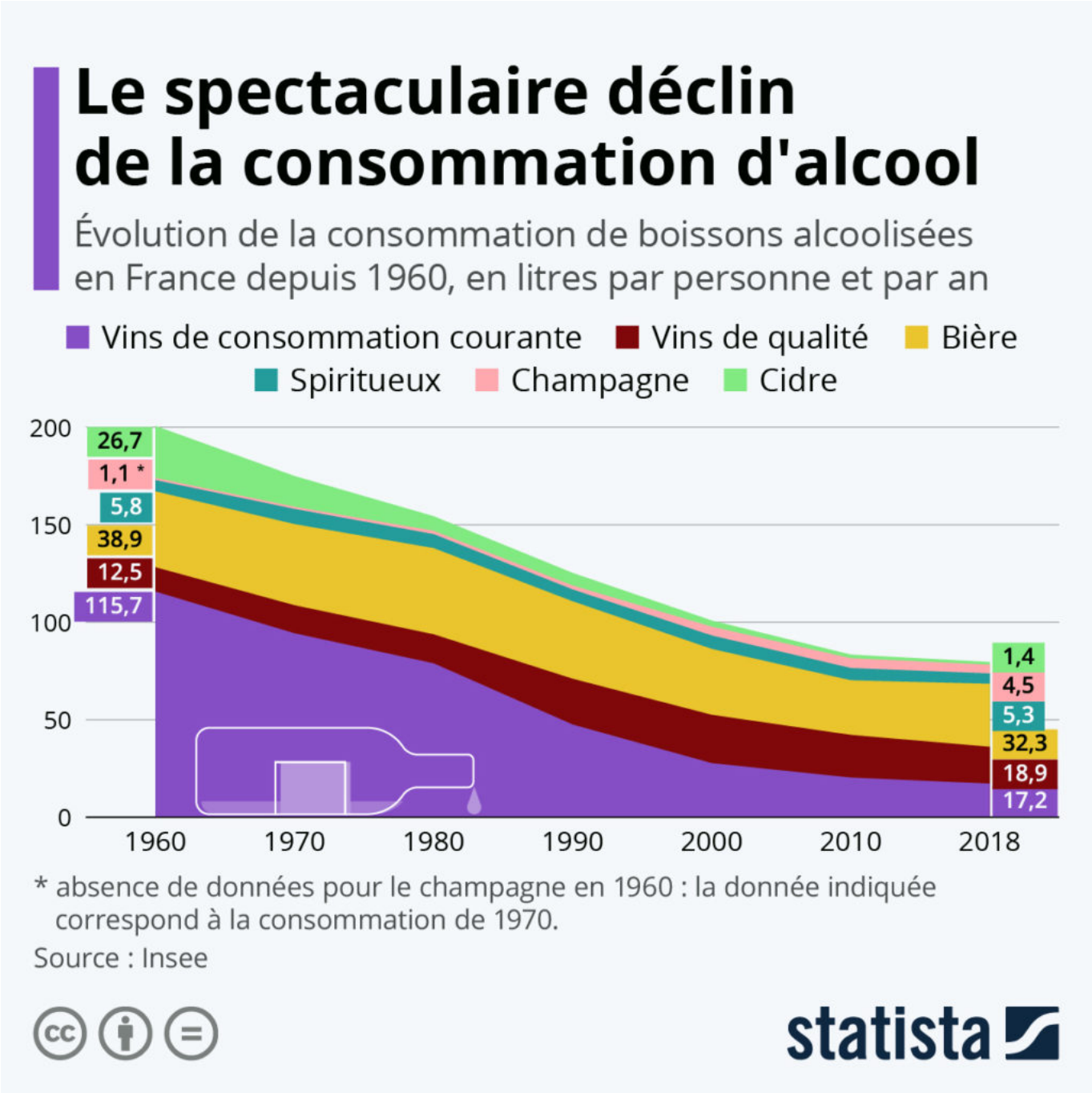


Il s'agit d'une évolution majeure dans nos sociétés : les Français boivent de moins en moins d'alcool. Si la tendance est connue et observée depuis plusieurs décennies, les données de l'Insee permettent d'en mesurer l'ampleur et de visualiser plus en détail les changements de consommation.

Ainsi entre 1960 et 2018, la consommation de boissons alcoolisées a été divisée par plus de deux. Un

Les Petites Affiches de Vaucluse depuis 1839

Ecrit par le 19 décembre 2025

Français buvait en moyenne 200 litres d'alcool par an à l'époque, il n'en boit aujourd'hui plus que 80 litres. Ce déclin s'est principalement produit entre les années 1960 et la fin des années 1990, avec la mise en place des politiques publiques de lutte contre l'alcoolisme (loi Évin par exemple). Mais la tendance perdure encore de nos jours : entre 2010 et 2018, la consommation annuelle de boissons alcoolisées a ainsi diminué de 4 litres par personne.

Dans le détail, on remarque que si les Français boivent moins d'alcool, c'est essentiellement parce qu'ils se sont détournés du vin. De 128 litres en moyenne en 1960, la consommation de vin par habitant a chuté à 36 litres en 2018. Pour se donner une idée, cela signifie qu'un Français boit aujourd'hui en moyenne un verre de vin par jour, alors qu'il en buvait entre trois et quatre en 1960. Si la consommation de nos aînés à de quoi impressionner, il faut savoir qu'il était courant de voir des enfants consommer du vin à l'époque. Il faudra en effet attendre 1956 pour que l'État interdise la distribution d'alcool dans les cantines, et seulement pour les moins de 14 ans à cette date.

Comme l'indique notre graphique, la baisse de la consommation de vin concerne ainsi exclusivement les vins dits de « consommation courante », c'est à dire les vins de table. Car dans le même temps, la consommation s'est davantage orientée vers les vins de qualité (IGP, AOP), notamment à partir des années 1980. Avec le champagne, les vins de qualité sont ainsi la seule catégorie de boissons dont la consommation a augmenté depuis 1960. Concernant les autres boissons alcoolisées, on constate que la consommation de bière et de spiritueux est restée à peu près stable au cours des dernières décennies, tandis que celle de cidre a connu un fort déclin entre 1960 et 1980.

De Tristan Gaudiaut pour Statista

---

# L'éco-anxiété s'empare de la jeunesse

Les Petites Affiches de Vaucluse depuis 1839

Ecrit par le 19 décembre 2025

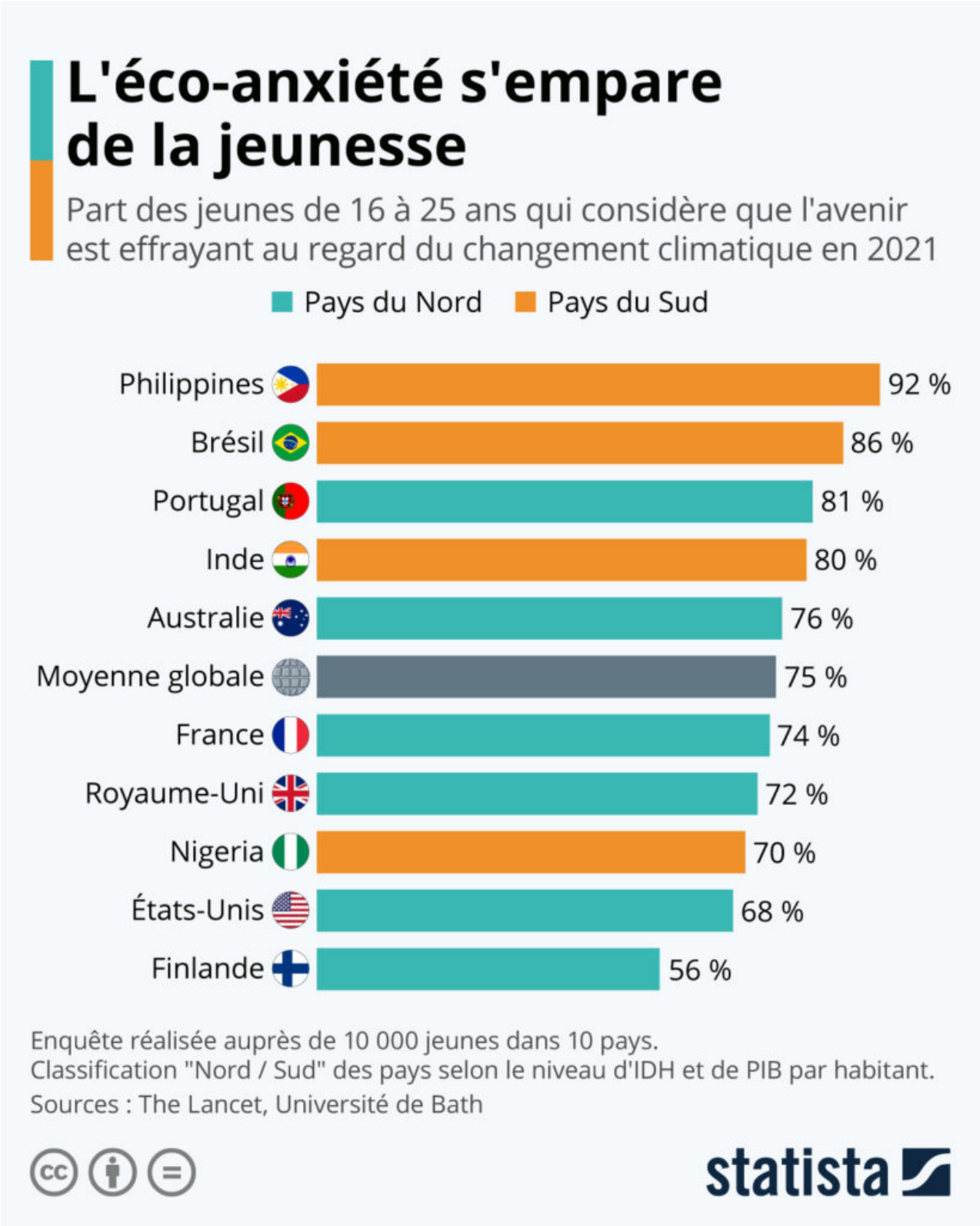

Les Petites Affiches de Vaucluse depuis 1839

Ecrit par le 19 décembre 2025

Au Nord comme au Sud, l'éco-anxiété s'empare de la jeunesse. Tel est le constat de la plus vaste étude jamais réalisée sur l'anxiété climatique chez les jeunes et publiée dans la revue The Lancet. Cette enquête réalisée en 2021 révèle que trois quarts des jeunes de 16 à 25 ans interrogés dans 10 pays jugent l'avenir « effrayant », et près de la moitié (46 %) affirme même que l'éco-anxiété affecte leur vie au quotidien.

Comme le montre notre graphique, les inquiétudes vis-à-vis du changement climatique semblent les plus prégnantes dans les pays en développement et situés en première ligne face aux dérèglements du climat, comme les Philippines, le Brésil et l'Inde. Dans les pays du Nord, c'est au Portugal, un territoire particulièrement affecté par les feux de forêt ces dernières années, que la préoccupation est la plus importante (81 %). L'éco-anxiété des jeunes français se situe dans la moyenne des pays étudiés (74 %), tandis que les Finlandais sont les « plus optimistes », bien que plus de la moitié d'entre eux se disent tout de même effrayés par l'avenir.

De Tristan Gaudiaut pour Statista