Les Petites Affiches de Vaucluse depuis 1839

Ecrit par le 19 décembre 2025

Les GAFA dans le viseur de l'Autorité de la concurrence

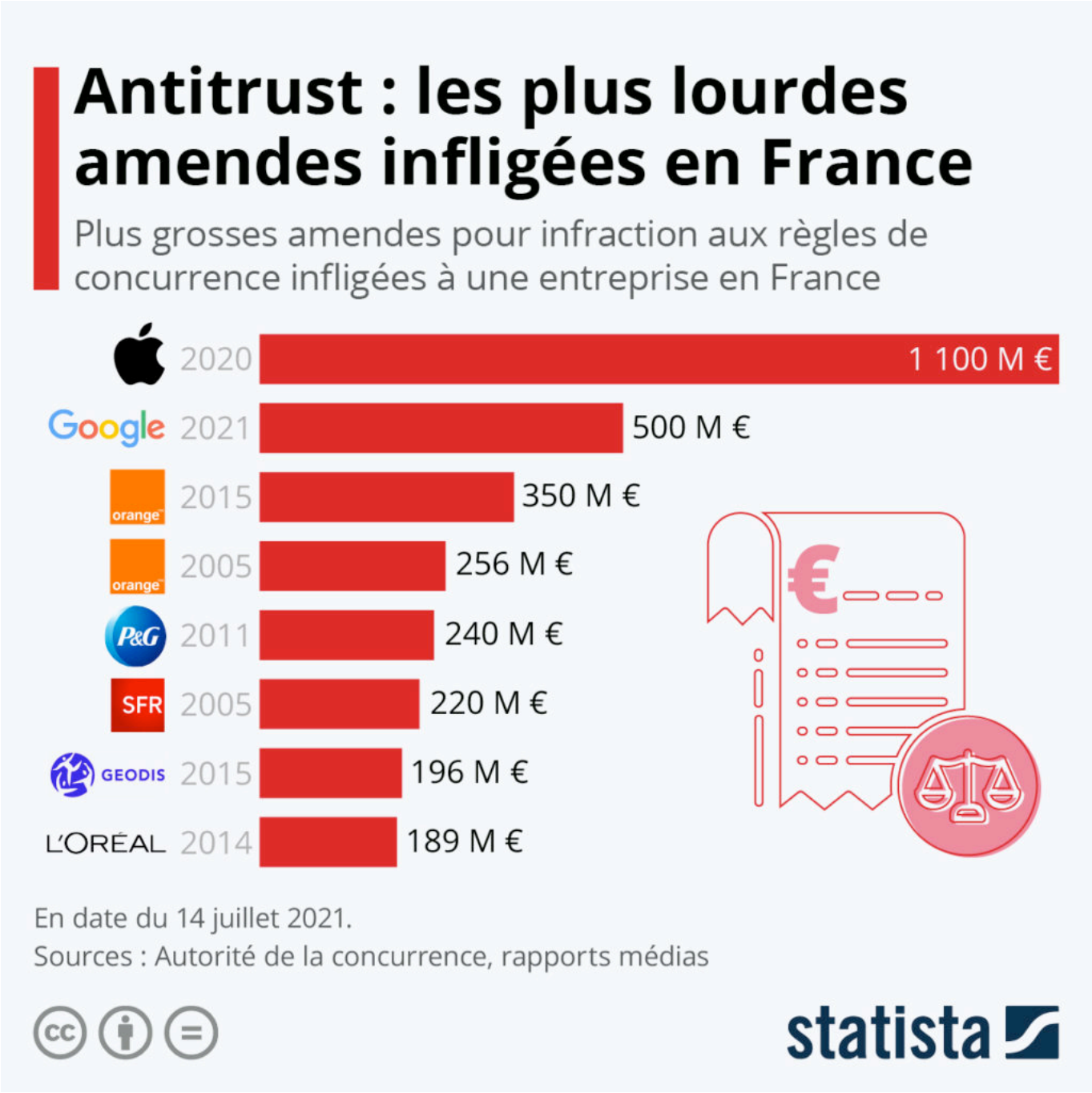

Les Petites Affiches de Vaucluse depuis 1839

Ecrit par le 19 décembre 2025

Dans une décision rendue publique la semaine dernière, l'Autorité de la concurrence a infligé à Google une amende de 500M€ pour le non-respect de ses injonctions à négocier avec les éditeurs et agences de presse au sujet de la rémunération des droits voisins du droit d'auteur. Le gendarme français de la concurrence a par ailleurs ordonné au géant du web de « présenter une offre de rémunération pour les utilisations actuelles de leurs contenus protégés » aux éditeurs et agences de presse, sous peine « de se voir infliger des astreintes pouvant atteindre 900 000€ par jour de retard ».

Il s'agit de la plus lourde amende prononcée par l'Autorité de la concurrence pour non-respect de ses injonctions et de la deuxième plus sévère infligée à une entreprise individuelle en France. L'année dernière, Apple avait reçu une amende record de 1,1 milliard d'euros pour avoir favorisé ses boutiques et certains grossistes au détriment d'autres revendeurs de ses produits. Avant la firme à la pomme, c'est Orange qui détenait la palme de l'amende antitrust la plus lourde jamais reçue. En 2015, l'entreprise télécom avait écopé d'une amende de 350M€ pour abus de position dominante visant à freiner le développement de la concurrence sur le marché de la clientèle entreprises.

De Tristan Gaudiaut pour Statista

L'avancée de la vaccination selon les régions

Les Petites Affiches de Vaucluse depuis 1839

Ecrit par le 19 décembre 2025

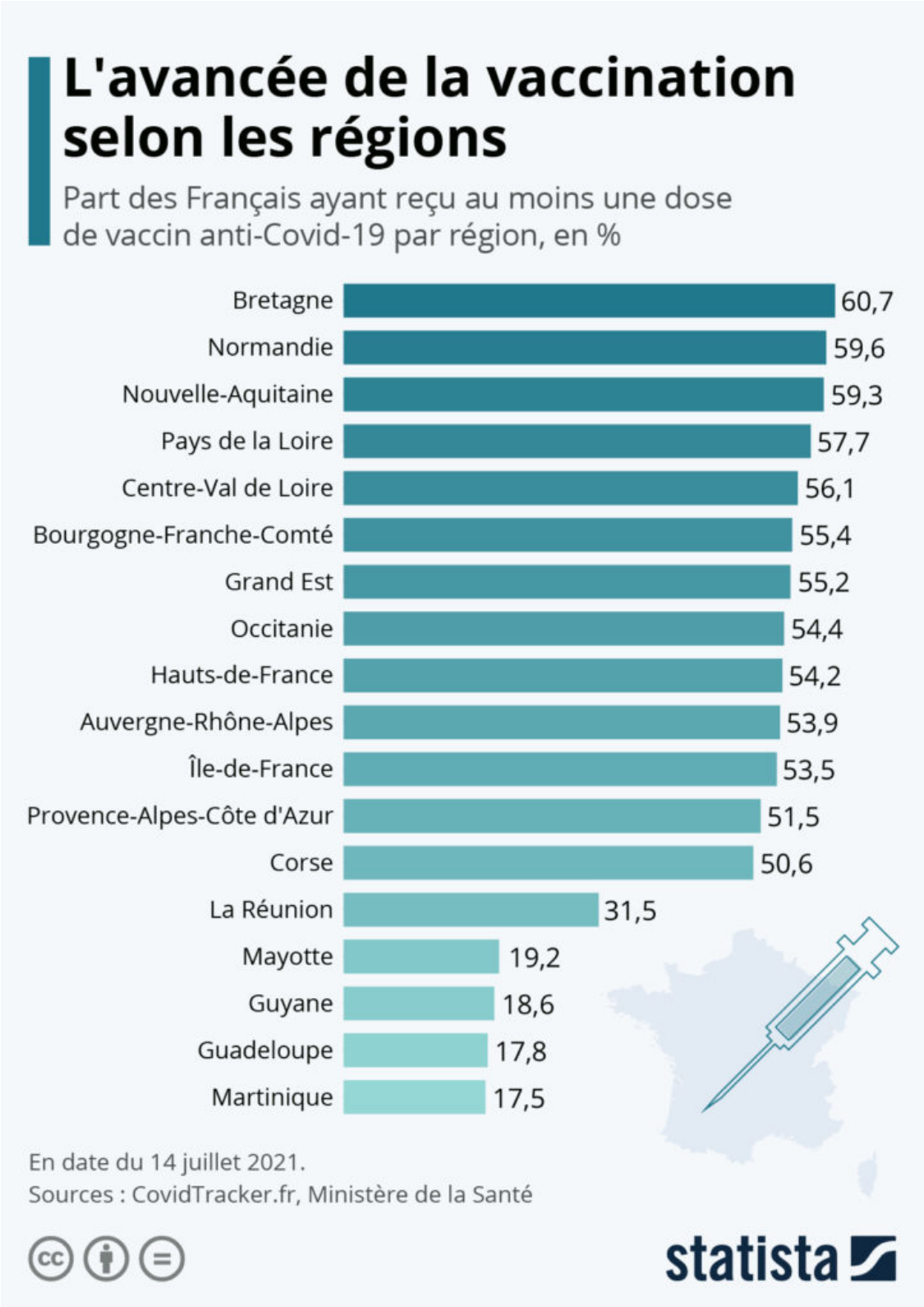

Pour toujours en savoir plus, lisez **www.echodumardi.com**, le seul média économique 100% Vaucluse habilité à publier les annonces légales, les appels d'offres et les ventes aux enchères !

Les Petites Affiches de Vaucluse depuis 1839

Ecrit par le 19 décembre 2025

Ce graphique donne un aperçu de la proportion de personnes vaccinées contre le Covid-19 dans les régions françaises au 14 juillet 2021, à partir des données du site CovidTracker. À l'échelle nationale, plus de 54 % de la population française était au moins partiellement vaccinée à cette date et 43 % avait reçu l'intégralité des doses prévues dans les protocoles. Cependant, il existe de fortes disparités entre les régions.

Alors que la vaccination progresse globalement bien en France métropolitaine, les départements et régions d'outre-mer accusent un retard important sur la campagne vaccinale. Les taux de vaccination les plus bas sont enregistrés en Martinique, en Guadeloupe, en Guyane et à Mayotte, avec moins d'une personne sur cinq vaccinée. Un résultat qui s'explique notamment par des contraintes logistiques, mais aussi par une plus grande méfiance vis-à-vis des vaccins dans les DOM-TOM. Face à cette faible couverture vaccinale et la hausse des contaminations dans plusieurs territoires, l'état d'urgence sanitaire et le couvre-feu ont été rétablis en début de semaine en Martinique et à la Réunion.

À l'opposé, ce sont les régions métropolitaines de la façade atlantique qui sont les plus avancées : en Bretagne, Normandie et Nouvelle-Aquitaine, autour de 60 % des habitants avaient déjà reçu au moins une injection mi-juillet.

De Tristan Gaudiaut pour Statista

Les pays où l'impôt sur les sociétés est inférieur à 15 %

Les Petites Affiches de Vaucluse depuis 1839

Ecrit par le 19 décembre 2025

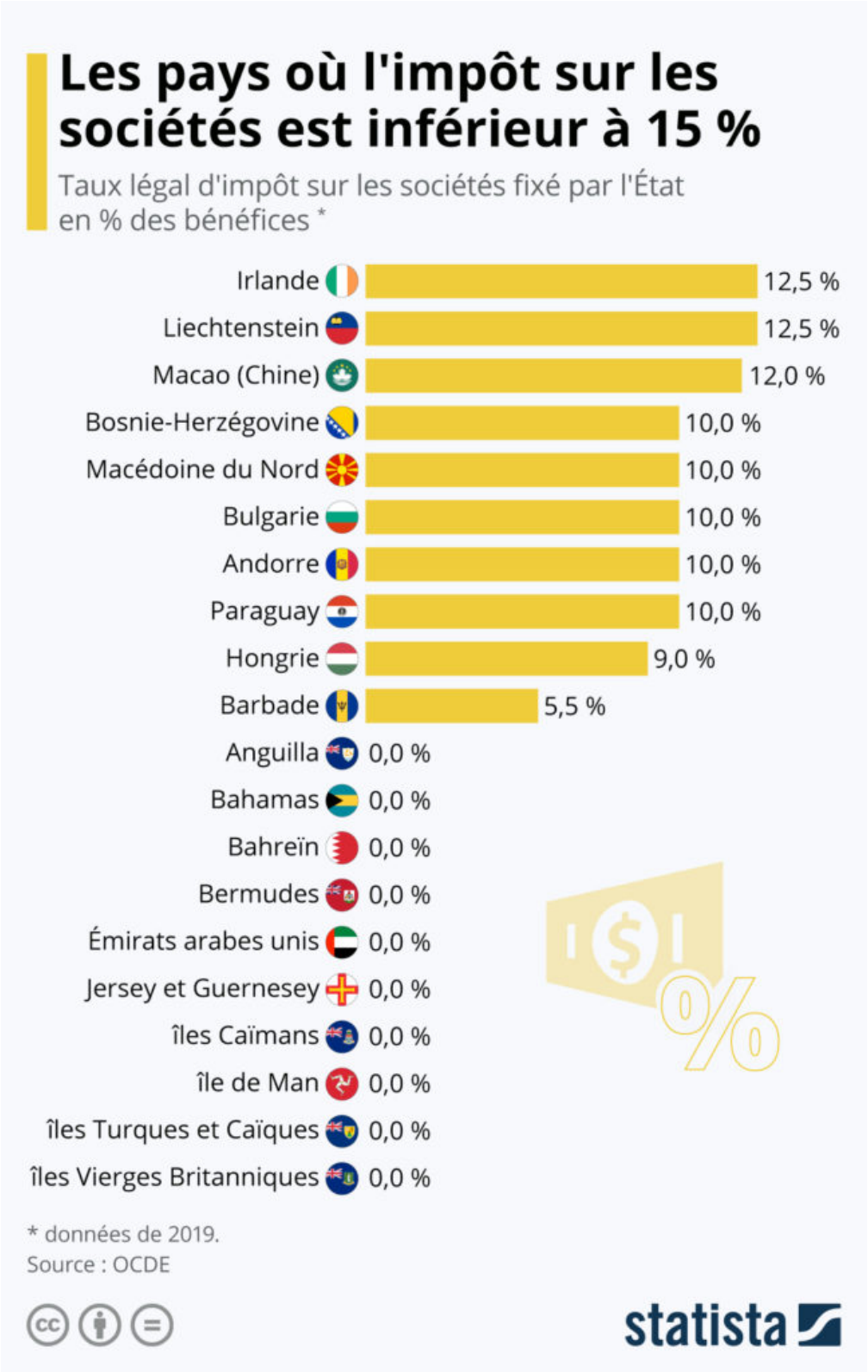

Les Petites Affiches de Vaucluse depuis 1839

Ecrit par le 19 décembre 2025

Les ministres des finances du G20 ont approuvé samedi 10 juillet le projet de réforme fiscale de taxation des multinationales qui vise à mettre fin aux paradis fiscaux. La proposition a été acceptée par plus de 130 pays et vise à instaurer un taux minimum d'imposition des sociétés à 15 % des bénéfices à l'horizon 2023. Cet accord pourrait ramener 5 à 10 milliards d'euros chaque année dans les caisses de l'Etat français, sur environ 120 milliards d'euros qui échappent aujourd'hui à l'impôt selon les économistes de l'OCDE.

Comme le montre notre graphique basé sur les données de l'OCDE, une vingtaine de pays et territoires affichent un taux légal d'imposition des sociétés inférieur à 15 % des bénéfices dans le monde. Plusieurs d'entre eux sont notamment situés en Europe, parmi lesquels l'Irlande (12,5 %), le Liechtenstein (12,5 %), la Bulgarie (10 %), la Hongrie (9 %) ou encore les îles Anglo-Normandes de Jersey et Guernesey (0 %).

De Tristan Gaudiaut pour Statista

Les pays où la vaccination est obligatoire

Les Petites Affiches de Vaucluse depuis 1839

Ecrit par le 19 décembre 2025

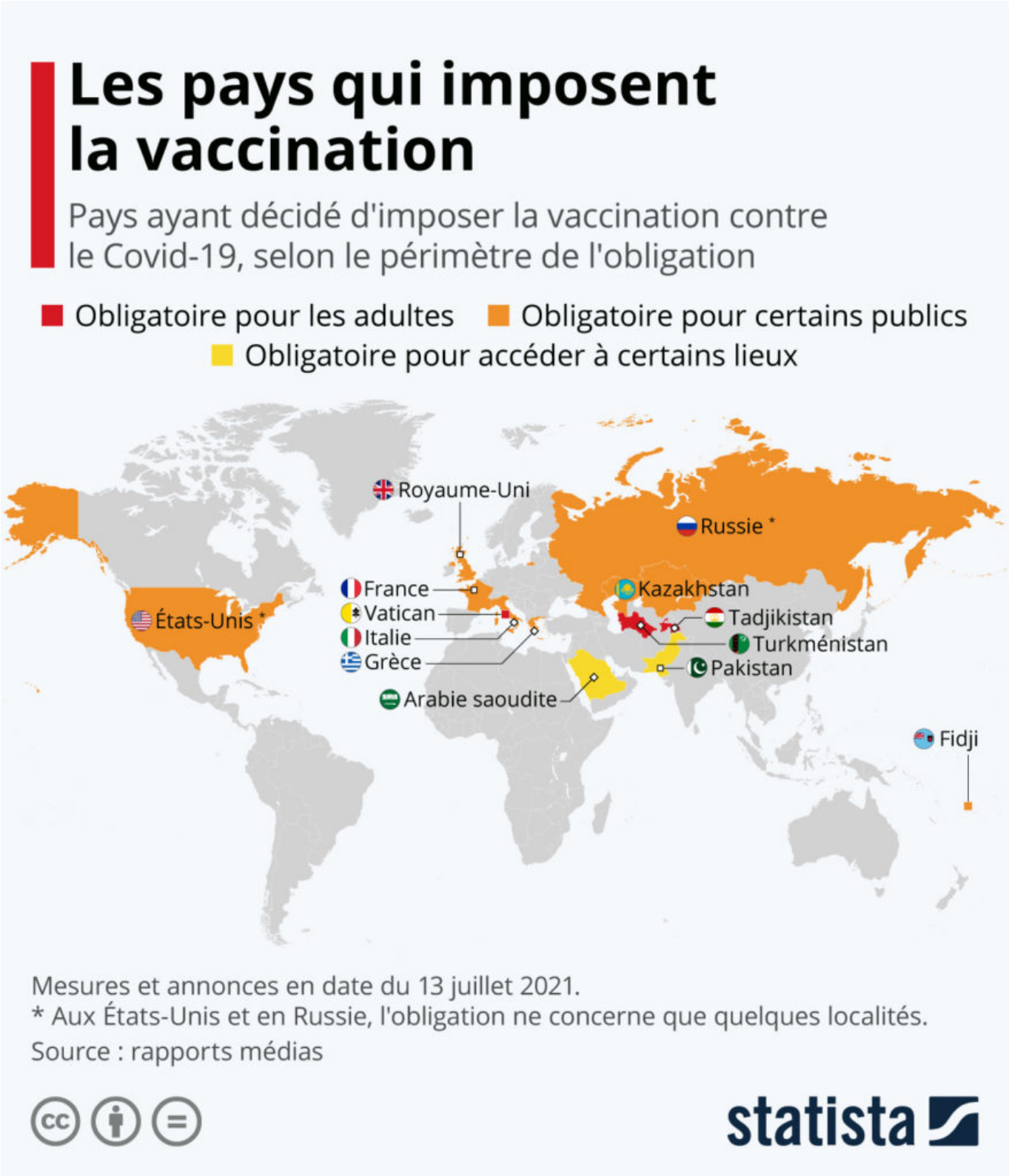

Les Petites Affiches de Vaucluse depuis 1839

Ecrit par le 19 décembre 2025

La France entre dans une nouvelle phase de son plan de lutte contre le Covid-19. Lors de son allocution du 12 juillet, Emmanuel Macron a annoncé l'instauration de la vaccination obligatoire pour les personnels soignants des hôpitaux et des autres établissements de santé. Cette mesure devrait concerner environ 700 000 personnes.

L'Hexagone rejoint ainsi la liste constituée d'une quinzaine de pays ayant décidé d'imposer la vaccination. Comme le détaille notre carte, il s'agit dans la plupart des cas d'une obligation visant les personnels de santé ou certaines professions exigeant d'être en contact avec de nombreuses personnes. En Europe, ce type de mesure concerne notamment le Royaume-Uni, l'Italie et la Grèce. En Russie, la vaccination des employés du secteur des services est obligatoire dans certaines localités, comme Moscou et Saint-Pétersbourg, alors que la ville de San Francisco, aux États-Unis, a annoncé fin juin qu'elle allait imposer la vaccination à tous ses employés. Comme le détaille notre carte, seuls trois pays ont décrété la vaccination obligatoire de tous les adultes : le Tadjikistan, le Turkménistan et le Vatican.

De Tristan Gaudiaut pour Statista

Les meilleures ventes de voitures électriques en France

Les Petites Affiches de Vaucluse depuis 1839

Ecrit par le 19 décembre 2025

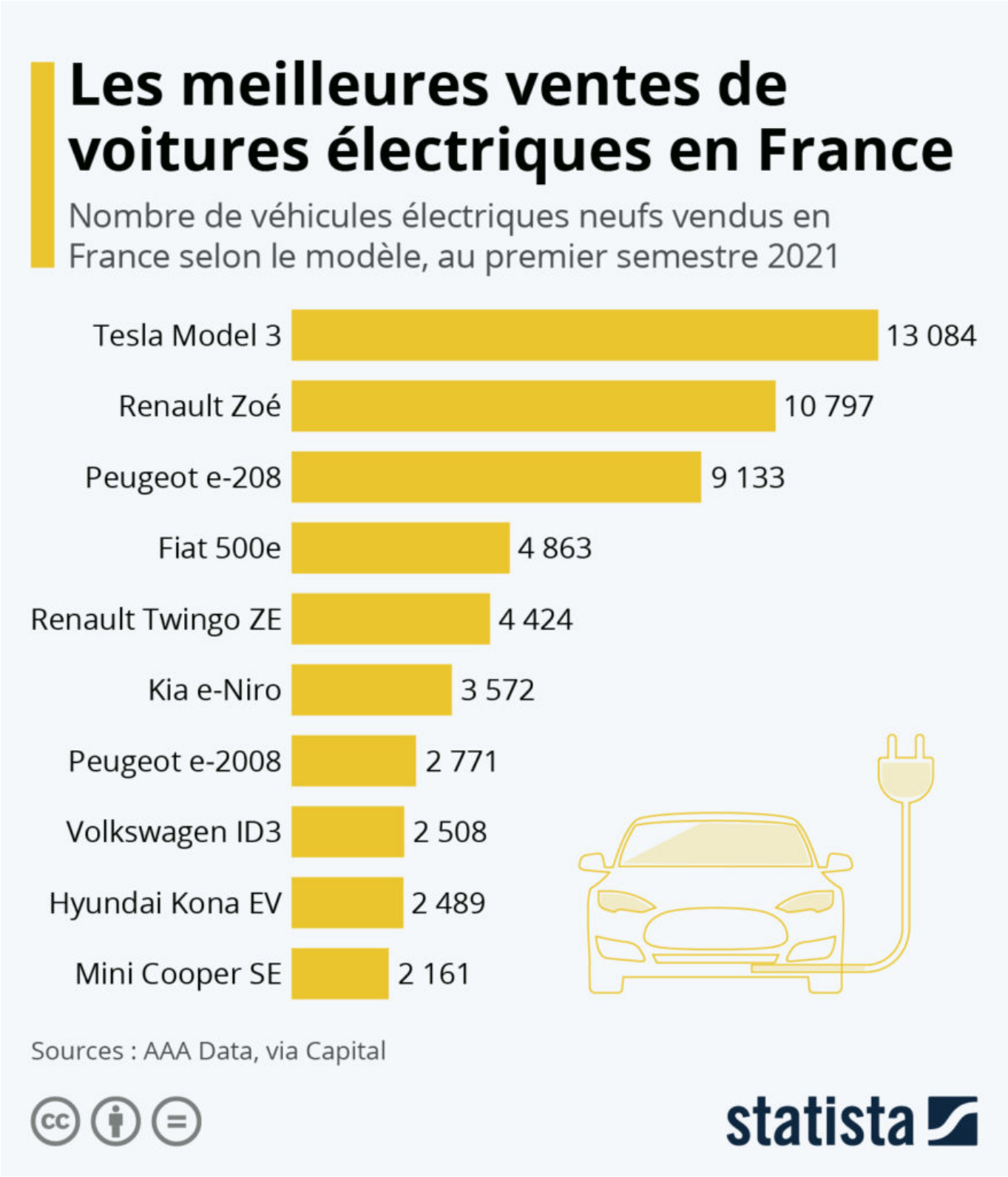

Les Petites Affiches de Vaucluse depuis 1839

Ecrit par le 19 décembre 2025

Si l'ensemble du marché automobile est encore convalescent au premier semestre, avec des ventes toujours inférieures au niveau d'avant la pandémie, ce n'est pas le cas des voitures électriques qui continuent leur forte progression. Selon les chiffres du cabinet AAA Data publiés par Capital, près de 21 000 modèles électriques ont été immatriculés en France au mois de juin 2021, soit une part de marché qui a dépassé pour la première fois les 10 %.

Et si les voitures électriques font un carton, c'est en partie grâce à Tesla, dont la Model 3 rencontre un franc succès. Au premier semestre 2021, la Model 3 s'est vendue à 13 084 exemplaires dans l'Hexagone et se classait devant les deux stars tricolores, la Renault Zoé et la Peugeot e-208, qui se sont écoulées à respectivement 10 797 et 9 133 unités. En pouvant compter sur l'arrivée de sa nouvelle Twingo ZE cette année (5ème meilleure vente), Renault reste toutefois le leader des constructeurs 100 % électriques sur le marché français.

De Tristan Gaudiaut pour Statista

Les cyberattaques les plus courantes contre les entreprises françaises

Les Petites Affiches de Vaucluse depuis 1839

Ecrit par le 19 décembre 2025

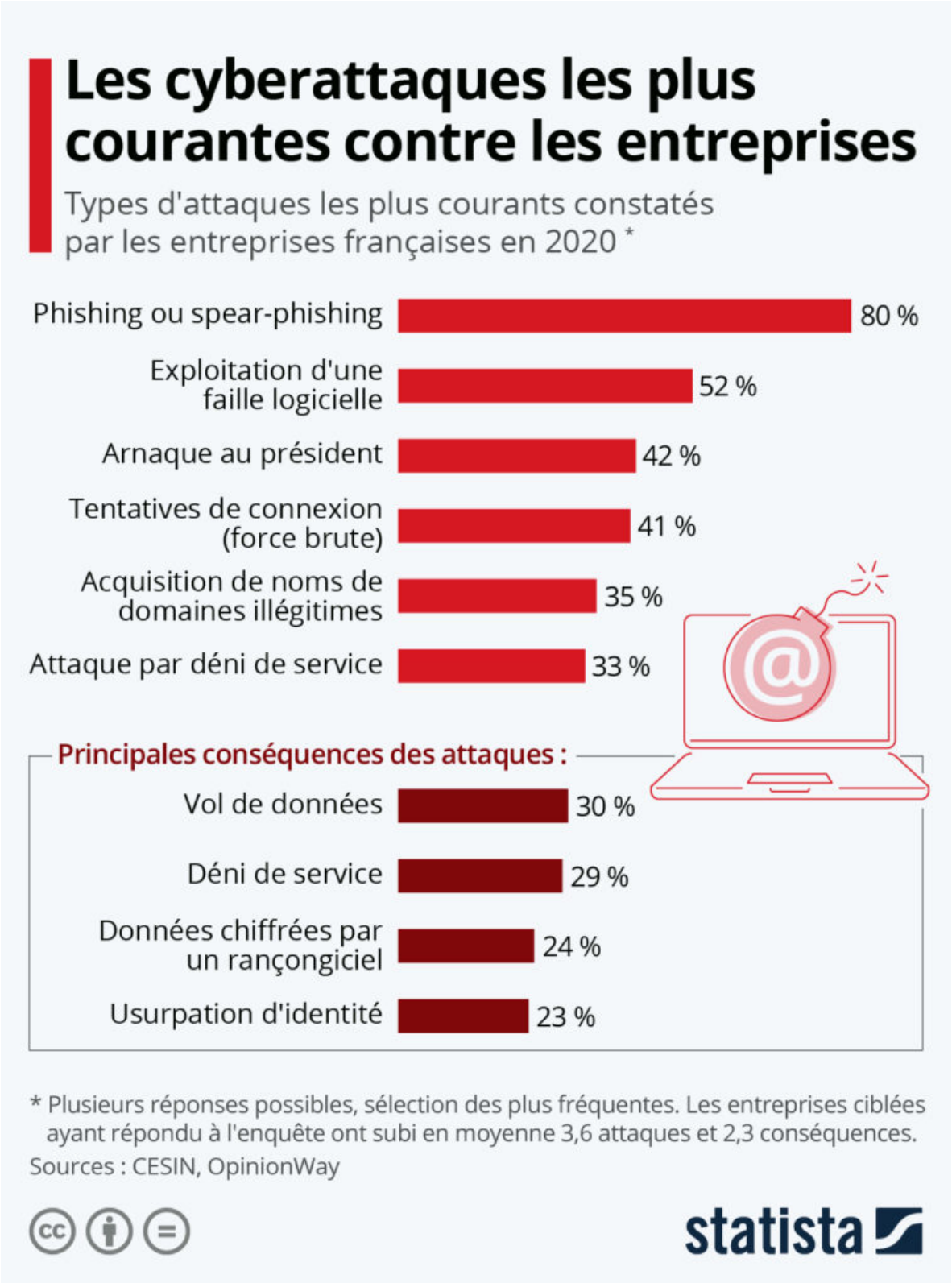

Les Petites Affiches de Vaucluse depuis 1839

Ecrit par le 19 décembre 2025

Samedi dernier, les Etats-Unis ont de nouveau été frappés par une cyberattaque massive. Des pirates informatiques ont ciblé la société américaine Kaseya, qui fournit des logiciels de gestion de réseaux, pour demander une rançon à potentiellement plus de 1 000 entreprises clientes du groupe. Les hackers ont utilisé un rançongiciel, un programme qui exploite une faille de sécurité pour paralyser un système informatique avant d'exiger une rançon pour le débloquer. L'une des conséquences a été la fermeture temporaire de 800 supermarchés en Suède, les caisses de l'enseigne ayant été mises hors service lors de l'attaque.

D'après le dernier baromètre de la cybersécurité publié par le CESIN, le vecteur d'attaques le plus courant constaté par les entreprises françaises reste le phishing ou spear-phishing, qui consiste à piéger des utilisateurs en leur envoyant un mail leur faisant croire qu'ils s'adressent à un tiers de confiance. Ce type d'attaque a été rapporté par 80 % des entreprises ciblées en 2020. Il est suivi par l'exploitation des failles logicielles, qui concerne un peu plus de la moitié des entreprises interrogées. Comme le montre également notre graphique, les principales conséquences de ces cyberattaques sont le vol de données (30 % des entreprises attaquées), le déni de service (29 %) ainsi que le chantage via un rançongiciel (24 %). Les auteurs de l'étude soulignent que la crise sanitaire a confronté les entreprises à de nouveaux cyber-risques, en lien notamment avec la généralisation du télétravail et l'usage d'applications et de services Cloud dont la sécurité fait défaut.

De Tristan Gaudiaut pour Statista

Le variant Delta se propage en Europe

Les Petites Affiches de Vaucluse depuis 1839

Ecrit par le 19 décembre 2025

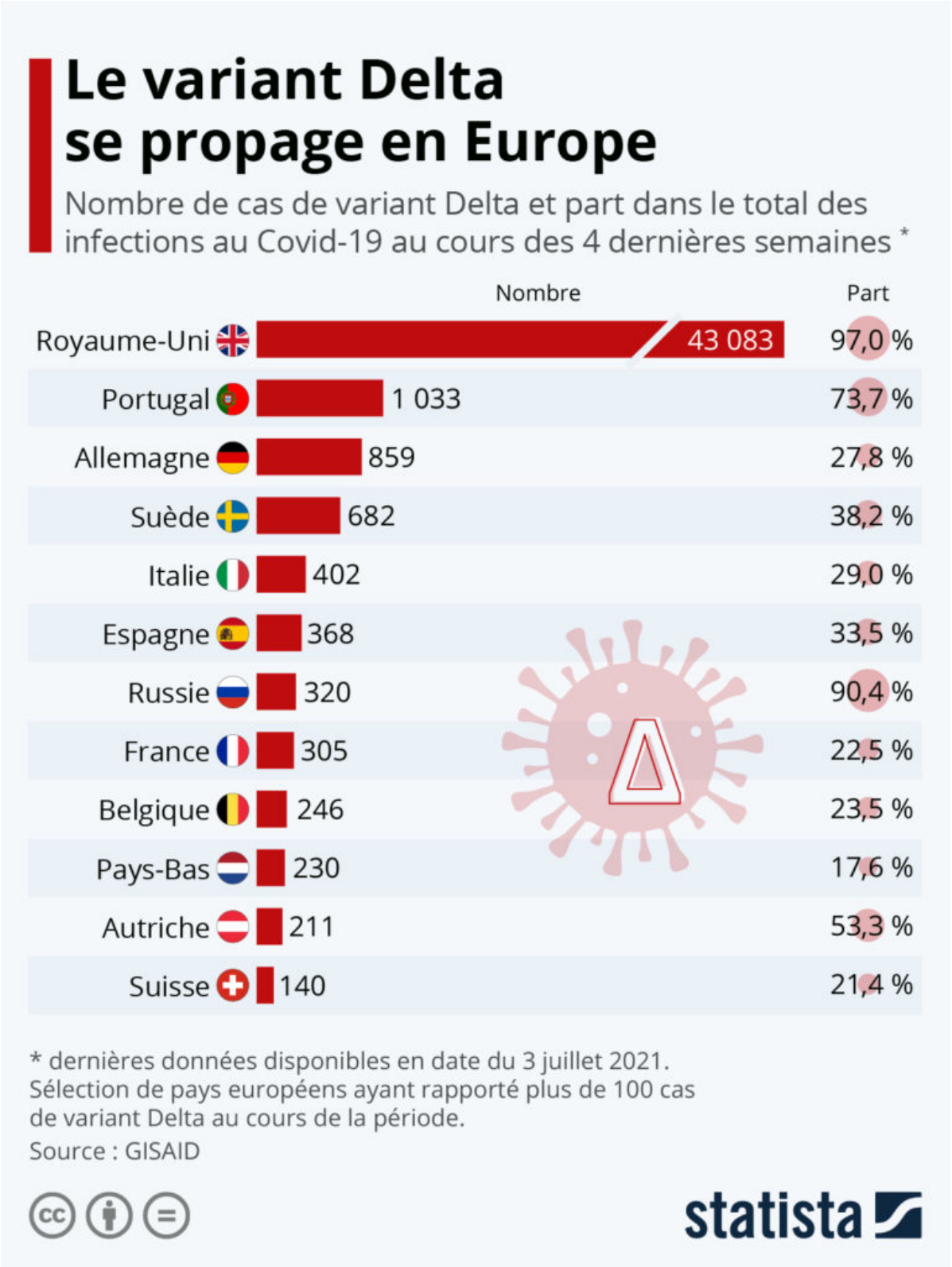

Les Petites Affiches de Vaucluse depuis 1839

Ecrit par le 19 décembre 2025

Alors que l'été est là et que la pandémie de Covid-19 avait reculé en Europe, les inquiétudes continuent de monter face au variant Delta, plus contagieux et déjà responsable d'une reprise épidémique dans plusieurs régions. Premier pays européen touché, le Royaume-Uni assiste à une flambée des cas de Covid-19 et le variant a rapidement remplacé son prédécesseur puisqu'il représente aujourd'hui la quasi-totalité des cas répertoriés outre-Manche (97 %). Contrairement aux vagues précédentes, les formes graves nécessitant une hospitalisation restent néanmoins peu fréquentes au Royaume-Uni, traduisant les bénéfices de la campagne de vaccination (50 % de la population est complètement vaccinée).

Comme le montre notre graphique, basé sur les données compilées par les chercheurs du GISAID, le variant Delta prédomine également en Russie et au Portugal, où il comptait pour respectivement 90 % et 73 % des cas de Covid-19 détectés ces quatre dernières semaines (en date du 3 juillet). Face à cette situation, les autorités de ces deux pays ont décidé de renforcer les restrictions dans les villes les plus touchées. Ailleurs en Europe, le variant Delta continue sa progression : il représente désormais plus de la moitié des cas en Autriche et plus d'un sur trois en Espagne et en Suède. En France, ce variant comptait pour environ 23 % des nouveaux cas positifs ces quatre dernières semaines, contre 10 % entre le 23 mai et le 20 juin.

De Tristan Gaudiaut pour Statista

Le palmarès des Palmes d'Or

Les Petites Affiches de Vaucluse depuis 1839

Ecrit par le 19 décembre 2025

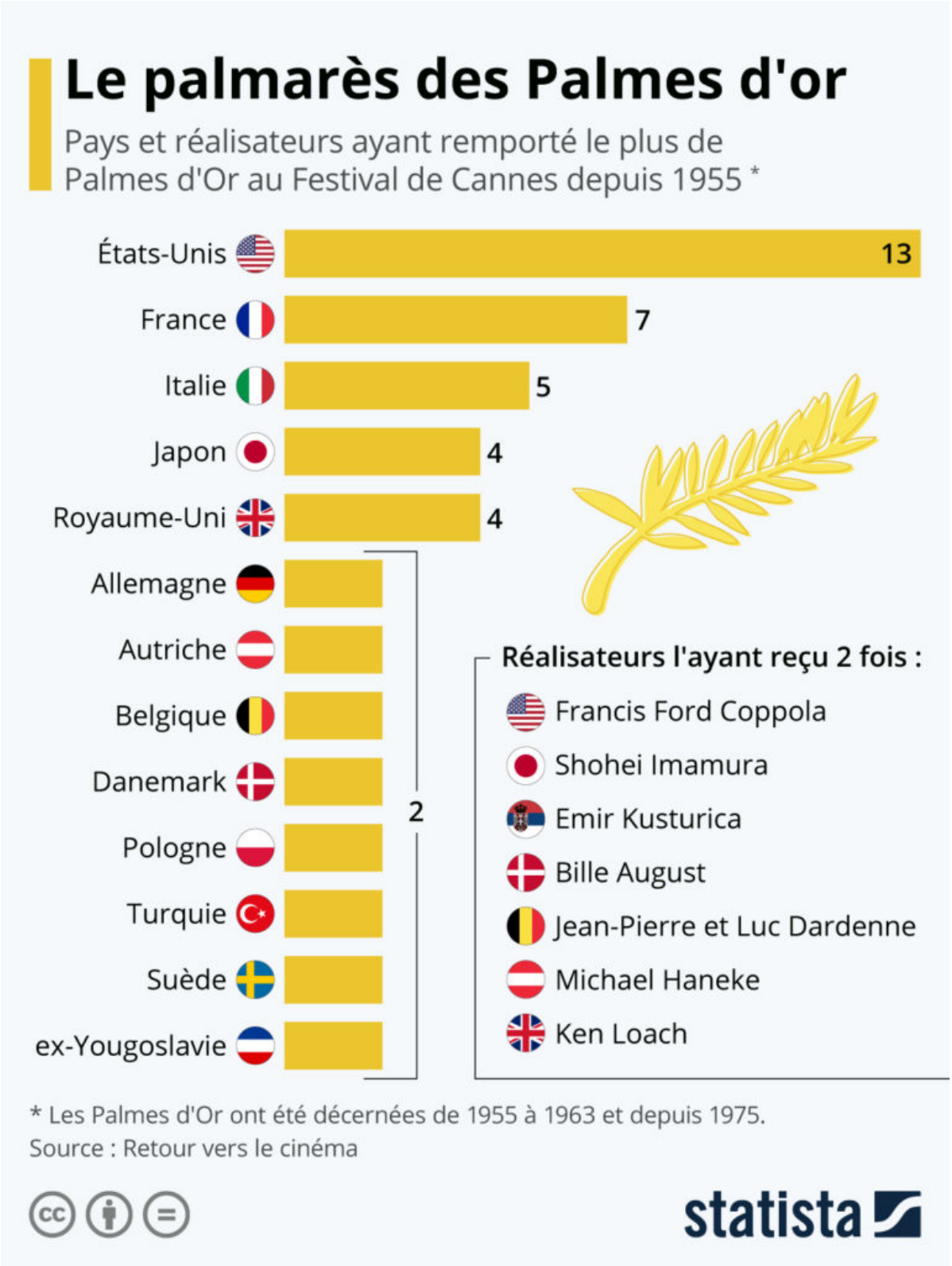

Les Petites Affiches de Vaucluse depuis 1839

Ecrit par le 19 décembre 2025

Après son annulation en 2020 à cause de la pandémie, le Festival de Cannes est de retour cette année et regroupera le cinéma mondial sur la Croisette du 6 au 17 juillet. Au total, 24 films en compétition officielle seront projetés aux festivaliers et au jury, dont sept de réalisatrices et réalisateurs français. Plusieurs grands noms sont à l'affiche, comme Nanni Moretti et Jacques Audiard, déjà couronnés respectivement en 2001 et 2015, ou encore Sean Penn, Wes Anderson et Paul Verhoeven.

Comme le montre notre graphique, qui dresse le bilan des Palmes d'Or remportées à Cannes, les productions américaines sont les mieux représentées dans la liste des 59 films récompensés sur le festival depuis 1955. Les États-Unis totalisent 13 distinctions, suivis de la France et de l'Italie, avec respectivement 7 et 5 Palmes d'Or remportées. Du côté des réalisateurs, huit font partie du cercle des « double-palmés », dont Francis Ford Coppola, Shohei Imamura, Ken Loach, Emir Kusturica, ou encore les frères Jean-Pierre et Luc Dardenne.

De Tristan Gaudiaut pour Statista

Hommes et femmes, inégaux face au coronavirus

Les Petites Affiches de Vaucluse depuis 1839

Ecrit par le 19 décembre 2025

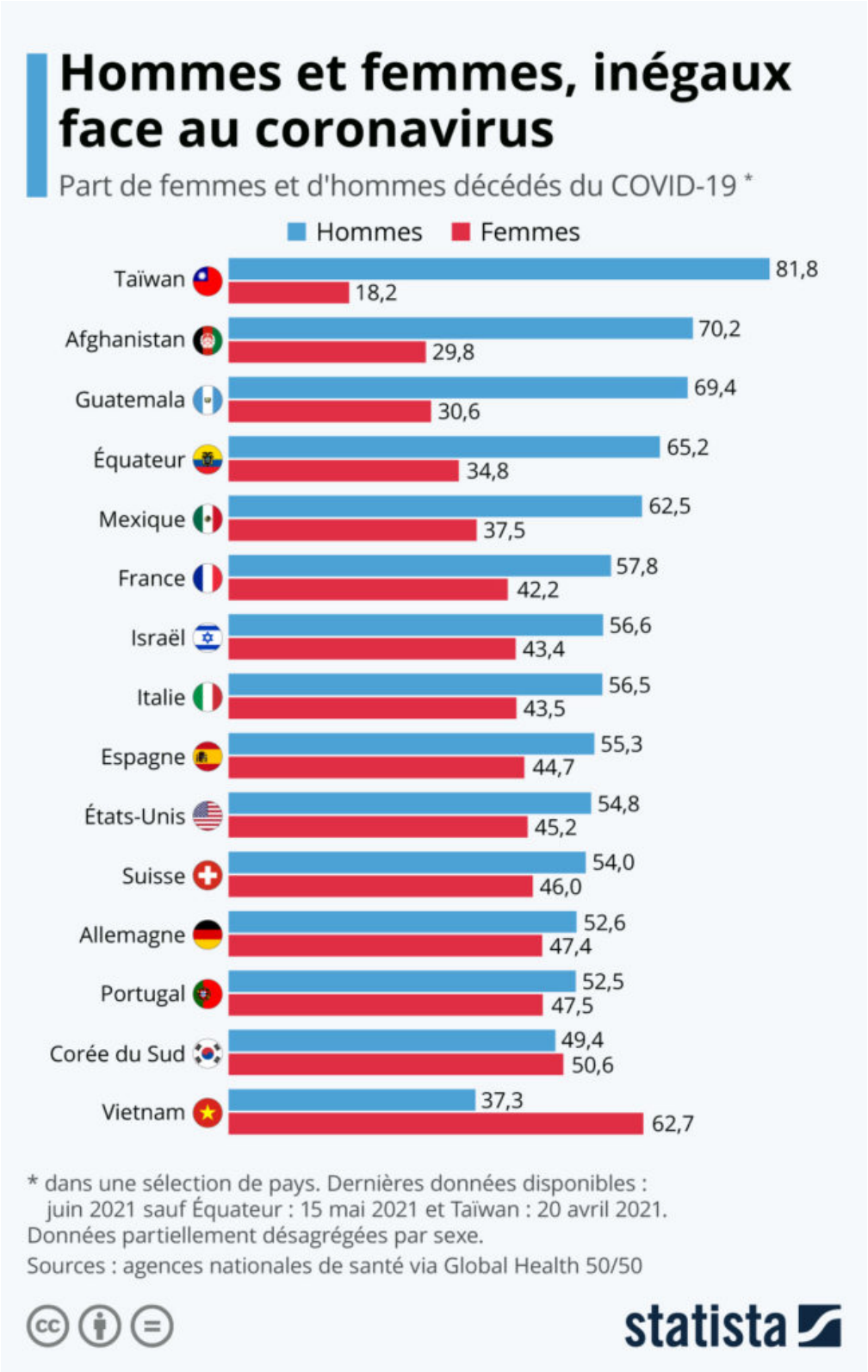

Pour toujours en savoir plus, lisez **www.echodumardi.com**, le seul média économique 100% Vaucluse habilité à publier les annonces légales, les appels d'offres et les ventes aux enchères !

Les Petites Affiches de Vaucluse depuis 1839

Ecrit par le 19 décembre 2025

C’est une disparité qui continue de poser question : selon les données statistiques des agences nationales de santé, reprises par le Global Health 50/50, les hommes meurent plus du Covid-19 que les femmes. Les femmes s’en sortiraient en effet mieux que les hommes, malgré le fait qu’ils aient été contaminés à part à peu près égale. Dans certains pays, cette disparité est particulièrement marquée : à Taïwan par exemple, où les hommes représentent près de 82 % des décès liés à la maladie, contre un peu plus de 18 % de femmes. On observe une tendance semblable en Afghanistan avec 70 % des décès du côté des hommes contre près de 30 % chez les femmes. En France, en Italie et en Espagne – trois nations européennes initialement durement frappées par le virus – les hommes sont également globalement plus touchés que les femmes. Toutefois, comme le montre notre graphique Statista, dans de rares pays comme au Vietnam, on observe une tendance inverse : la part des femmes décédées du COVID-19 y est largement supérieure à celle des hommes (presque 63 % contre 37,3 %).

Les explications de ce phénomène restent difficiles à déterminer. Des différences liées au sexe ont déjà été observées lors d’épidémies liées à des virus semblables comme le SARS-CoV-1 et le MERS-CoV. Une hypothèse génétique est mise en avant : chez la femme, la présence de deux chromosomes X, qui portent les gènes de l’immunité, peut entraîner une réponse immunologique différente par rapport aux hommes, qui ne portent qu’un seul chromosome X. Il existerait également un lien entre les maladies pulmonaires chroniques dues au tabagisme, qui jouent sans doute un rôle dans la morbidité et la mortalité de l’épidémie de coronavirus. Les hommes fumant plus que les femmes dans la plupart des pays, ce fait pourrait donc être une autre explication de cette disparité.

De Claire Jenik pour Statista

Les Petites Affiches de Vaucluse depuis 1839
Pour toujours en savoir plus, lisez **www.echodumardi.com**, le seul média économique 100% Vaucluse habilité à publier les annonces légales, les appels d'offres et les ventes aux enchères !