Les Petites Affiches de Vaucluse depuis 1839

Ecrit par le 16 juin 2025

# Le marché mondial de l'IA pourrait dépasser les 500 milliards de dollars d'ici 2028

Les Petites Affiches de Vaucluse depuis 1839

Ecrit par le 16 juin 2025

Du 6 au 11 février s'est tenu à Paris le Sommet pour l'action sur l'intelligence artificielle. La présidente de la Commission européenne, Ursula von der Leyen, y a annoncé un plan d'investissement de 200 millions d'euros pour le secteur de l'IA européenne, « le plus grand partenariat public-privé du monde ». Celui-ci s'accompagne cependant de conditions, telles qu'une simplification drastiques des règles européennes qui encadrent l'intelligence artificielle, ainsi qu'une « réduction des lourdeurs bureaucratiques ». En clôture de l'évènement, Emmanuel Macron a quant à lui déclaré : « Nous avons besoin de continuer à faire avancer une gouvernance internationale de l'intelligence artificielle ». 61 pays ont d'ores et déjà signé une déclaration pour une intelligence artificielle « ouverte », « inclusive » et « éthique » ; les États-Unis et le Royaume-Uni ne font pas partie des signataires.

D'après les prévisions publiées par les Market Insights de Statista, le secteur mondial de l'IA pourrait dépasser les 500 milliards de dollars de chiffre d'affaires d'ici 2028, soit une multiplication par quatre par rapport à la taille du marché estimée en 2023. Les segments qui devraient connaître la plus forte croissance entre 2023 et 2028 sont l'apprentissage automatique, la robotique basée sur l'IA et le traitement automatique des langues, avec une croissance de plus de 200% attendue par les analystes du marché sur cinq ans (plus de 400% pour l'apprentissage automatique). Comme le montre notre infographie, l'apprentissage automatique est de loin le segment le plus important du marché : il pesait environ 38 % du chiffre d'affaires total du secteur en 2023, et cette part devrait grimper à plus de 50 % d'ici 2028.

De Valentine Fourreau pour Statista

---

# Egide renforce sa position au sein de l'industrie de la défense française

Les Petites Affiches de Vaucluse depuis 1839

Ecrit par le 16 juin 2025

Le groupe Egide vient de signer un nouveau contrat pluriannuel avec Lynred. Le premier, dont le siège est implanté à Bollène, est spécialiste mondial des boîtiers hermétiques et des solutions de dissipation thermique pour composants électroniques sensibles, le second, installé à Veurey-Voroize en Isère, est leader en développement et production de détecteurs infrarouges de haute qualité pour les marchés de l'aérospatial, de la défense, et de multiples applications industrielles.

Avec ce nouveau contrat cadre pluriannuel les deux acteurs renforcent leur partenariat stratégique dans le domaine de la Base industrielle et technologique de défense (BITD) française. Il s'inscrit dans la continuité d'une collaboration de plusieurs décennies entre les deux entreprises. Il réaffirme aussi leur volonté commune de développer des solutions technologiques toujours plus innovantes et adaptées aux besoins de leurs clients en conjuguant leurs expertises respectives dans un esprit de partenariat industriel.

« Ce nouvel accord avec Lynred est une étape importante dans notre histoire commune, précise David Hien, directeur général d'Egide. Il nous permet de poursuivre et d'intensifier notre travail collaboratif pour concevoir des solutions de pointe répondant aux exigences croissantes de nos clients dans le secteur de la défense. »

« Nous sommes ravis de renouveler notre partenariat avec Egide, complète pour sa part Xavier Caillouet, directeur général de Lynred. Ce contrat cadre pluriannuel témoigne de notre confiance mutuelle et de notre volonté commune d'innover pour rester à la pointe de la technologie. »

Les Petites Affiches de Vaucluse depuis 1839

Ecrit par le 16 juin 2025

Xavier Caillouet, directeur général de Lynred (à gauche) et David Hien, directeur général d'Egide. Crédit : Linkedin/Egide/Lynred

---

Les Petites Affiches de Vaucluse depuis 1839

Ecrit par le 16 juin 2025

# Intelligence artificielle : les deepfakes explosent

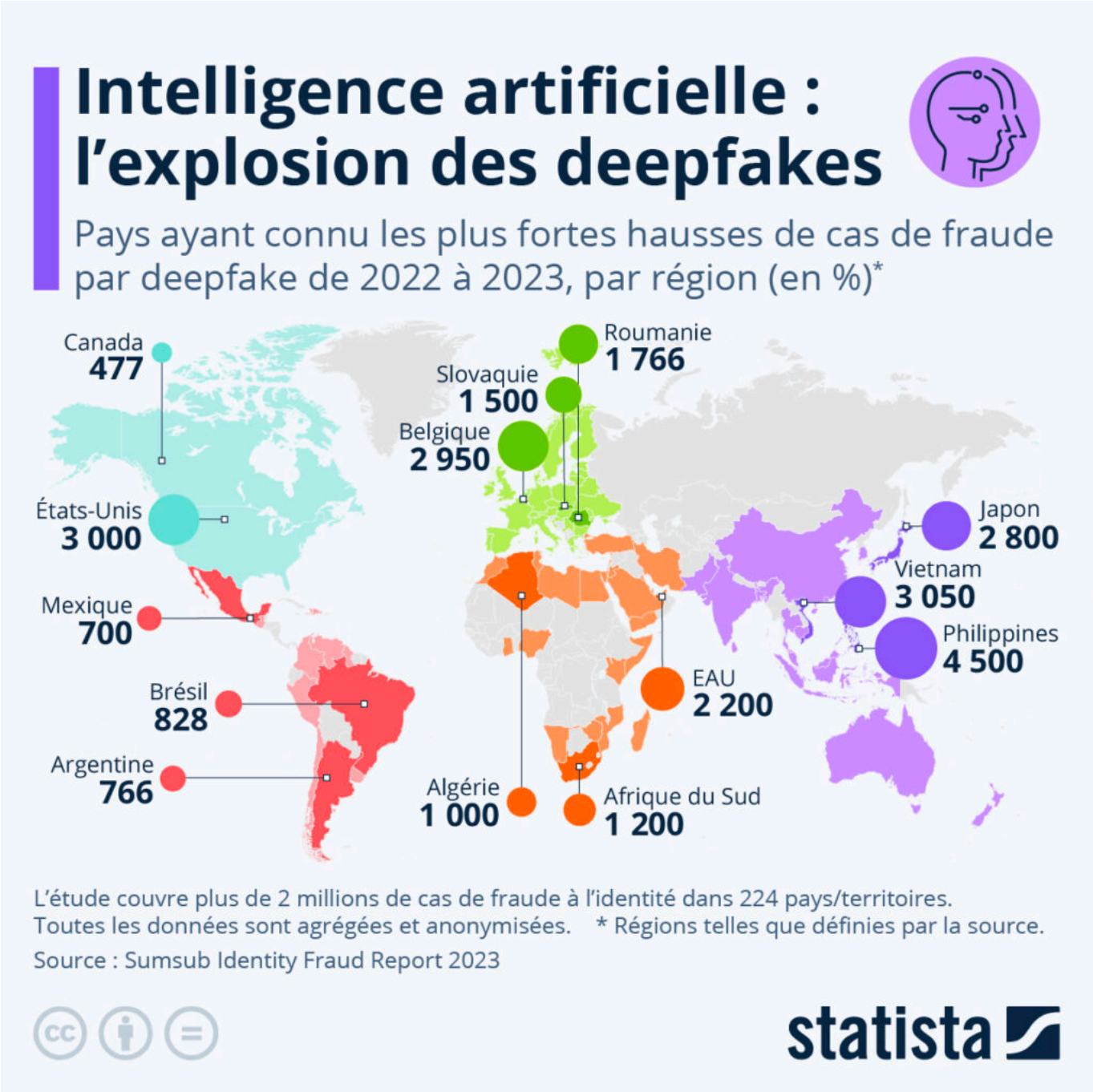


Pour toujours en savoir plus, lisez **www.echodumardi.com**, le seul média économique 100% Vaucluse habilité à publier les annonces légales, les appels d'offres et les ventes aux enchères !

Les Petites Affiches de Vaucluse depuis 1839

Ecrit par le 16 juin 2025

Les deepfakes (abréviation de « deep learning » et « fake ») sont des enregistrements vidéo ou audio réalisés ou modifiés à l'aide de l'intelligence artificielle (IA). Avec le développement et le perfectionnement des technologies d'IA générative ces dernières années, les cas de fraude par deepfake se multiplient dans le monde. Comme le montre notre carte basée sur les chiffres du rapport annuel de la société Sumsub, les tentatives de fraude à l'identité liées aux deepfakes ont explosé entre 2022 et 2023 dans de nombreux pays du globe.

Par exemple, le nombre de cas de fraude de ce type a augmenté de 4 500 % d'une année sur l'autre aux Philippines, suivis par des pays comme le Vietnam (+ 3 050 %), les États-Unis (+ 3 000 %) et la Belgique (+ 2 950 %). Les capacités de l'intelligence artificielle étant susceptibles de continuer à augmenter significativement à l'avenir, les tentatives de fraude par deepfake pourraient s'étendre à de multiples domaines. « Nous avons vu les deepfakes devenir de plus en plus convaincants ces dernières années et cela ne fera que se poursuivre et s'étendre à de nouveaux types de fraude, comme on l'a vu avec les deepfakes vocaux », commente Pavel Goldman-Kalaydin, responsable du département couvrant l'intelligence artificielle et l'apprentissage automatique chez Sumsub, dans le rapport susmentionné.

De Tristan Gaudiaut pour Statista

---

# Technologie : quels pays peuvent fabriquer le plus de puces électroniques ?

Les Petites Affiches de Vaucluse depuis 1839

Ecrit par le 16 juin 2025

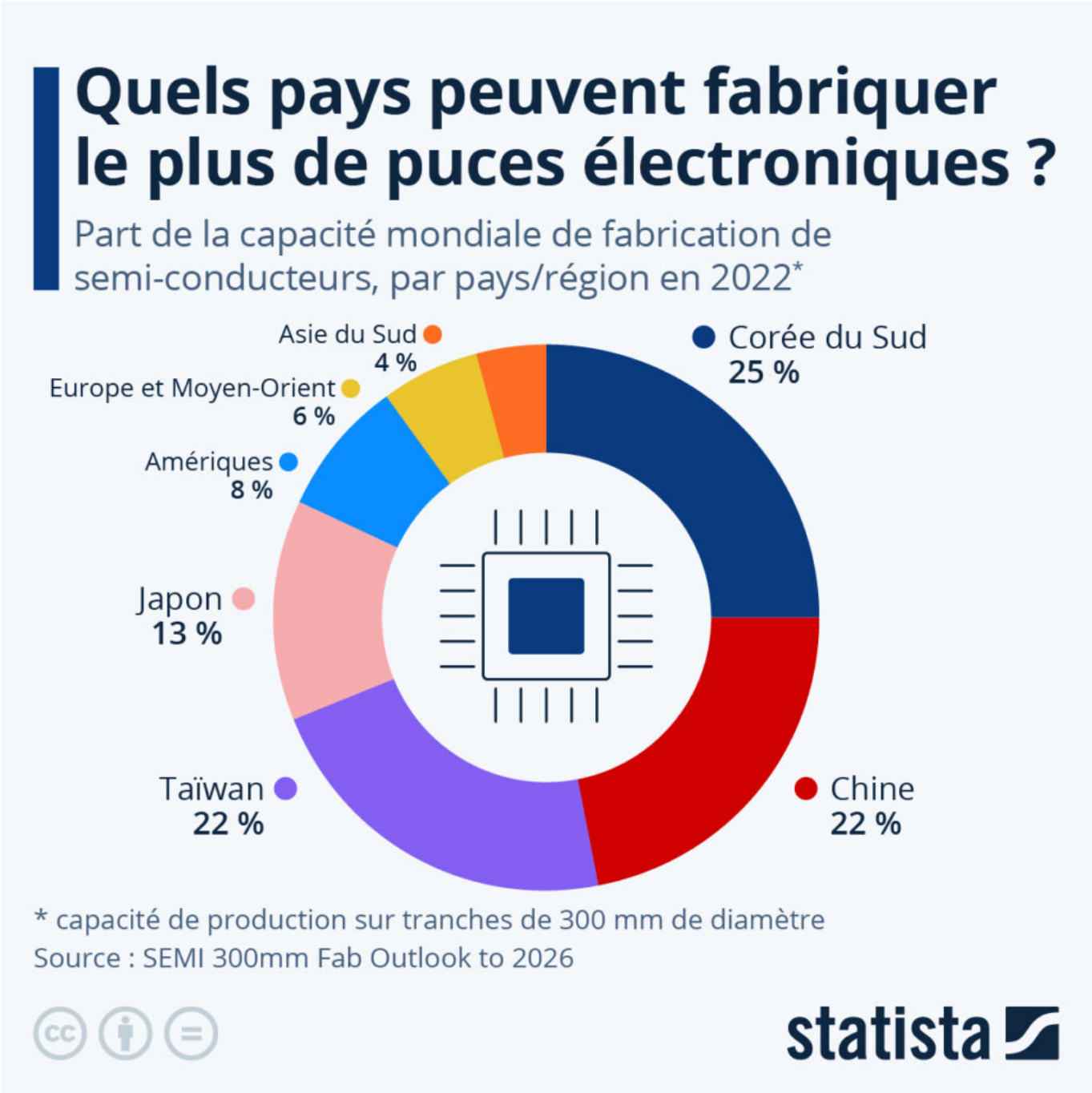


Même si les semi-conducteurs font partie intégrante de l'industrie automobile et informatique depuis des décennies déjà, la course à l'IA et le transfert d'une part croissante des infrastructures numériques vers le cloud ont considérablement exacerbé le besoin de centres de données de grande capacité et de puces électroniques, produites par des entreprises telles que Samsung ou TSMC. Cependant, même si des entreprises américaines comme Intel occupent les premiers rangs en matière de ventes mondiales, il en

Les Petites Affiches de Vaucluse depuis 1839

Ecrit par le 16 juin 2025

est tout autre concernant la production de ces composants stratégiques.

Selon les données de l'organisation professionnelle des semi-conducteurs SEMI, environ 70 % de la capacité de production mondiale se trouve en Corée du Sud, à Taïwan et en Chine. Les Amériques (8 %) se classent au cinquième rang mondial, derrière le Japon, dont la part s'élevait à 13 % en 2022. La situation était bien différente il y a de ça quelques dizaines d'années, puisque les États-Unis couvraient 37 % de la capacité mondiale de fabrication en 1990, l'Europe 44 % et le Japon 19 %.

Le pays du Soleil-Levant était considéré comme une puissance des semi-conducteurs dans les années 80, puisqu'il représentait 51 % des ventes mondiales en 1988. Mais l'éclatement de la bulle économique japonaise dans les années 90 lui a fait perdre son rôle de leader dans ce domaine au profit des économies occidentales, puis de ses rivaux régionaux.

De Tristan Gaudiaut pour Statista

---

# La France à la pointe de la qualité de vie numérique

Les Petites Affiches de Vaucluse depuis 1839

Ecrit par le 16 juin 2025

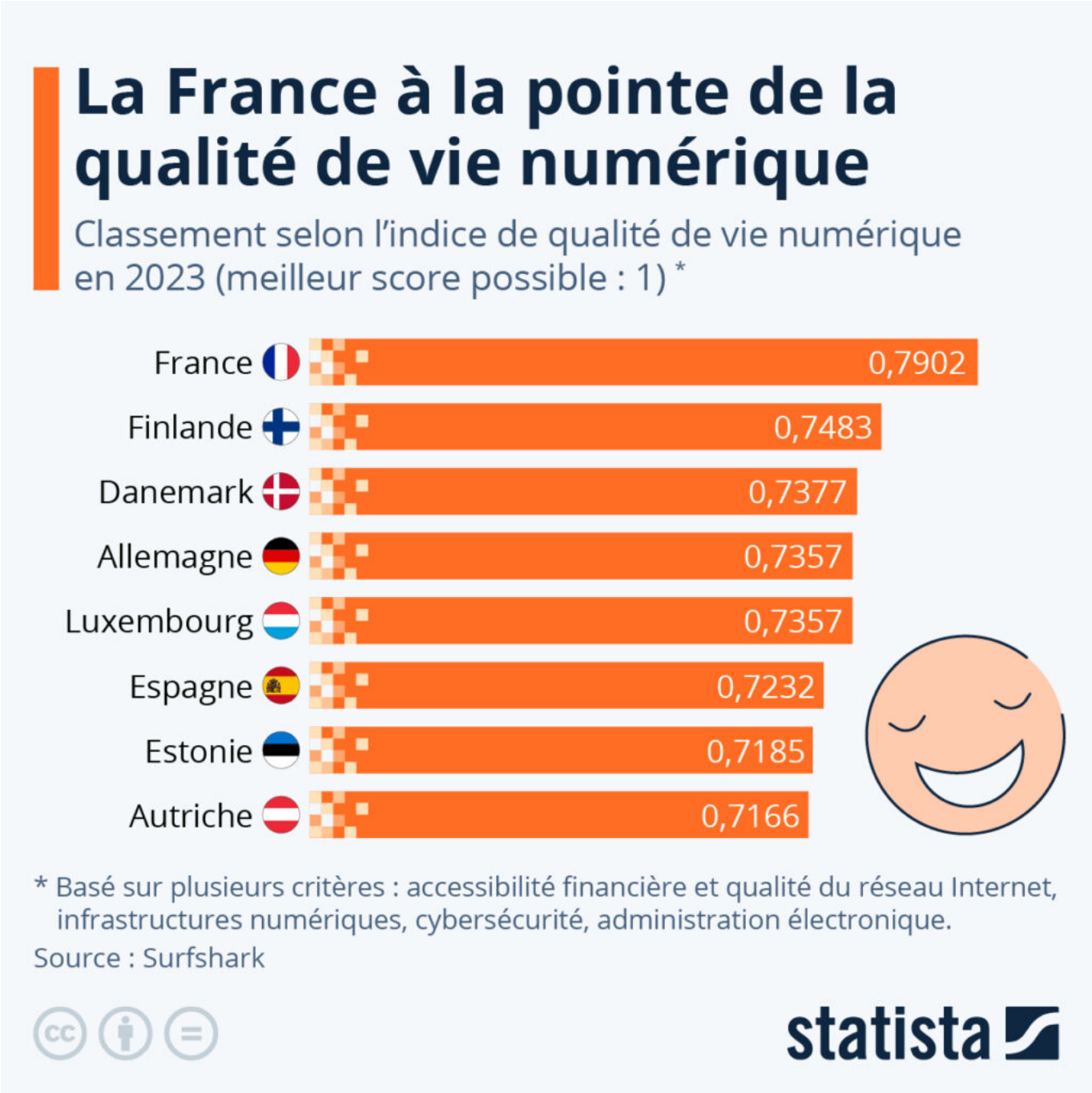


En 2023, la France est le pays qui offre la meilleure qualité de vie numérique à ses citoyens. C'est ce qui ressort de l'étude annuelle de la société de services VPN Surfshark, qui place l'Hexagone au premier rang de l'indice de qualité de vie numérique sur 110 pays analysés en 2023. Ce classement mondial se base sur plusieurs critères comme l'accessibilité financière et la qualité du réseau Internet, le développement des infrastructures, le niveau d'administration électronique, ou encore la cybersécurité.

Les Petites Affiches de Vaucluse depuis 1839

Ecrit par le 16 juin 2025

La France progresse ainsi de six places par rapport au classement de 2021, passant d'un score de 0,71 à 0,79 points.

Dans le détail, les principaux points forts de la France dans le domaine numérique restent l'accessibilité financière d'Internet, les lois sur la protection des données et la vitesse du haut-débit. L'Hexagone se situe dans la moyenne des pays développés concernant le développement de ses infrastructures numériques, mais obtient en revanche un score médiocre en matière de stabilité des connexions Internet (36ème sur 110).

Les Petites Affiches de Vaucluse depuis 1839

Ecrit par le 16 juin 2025

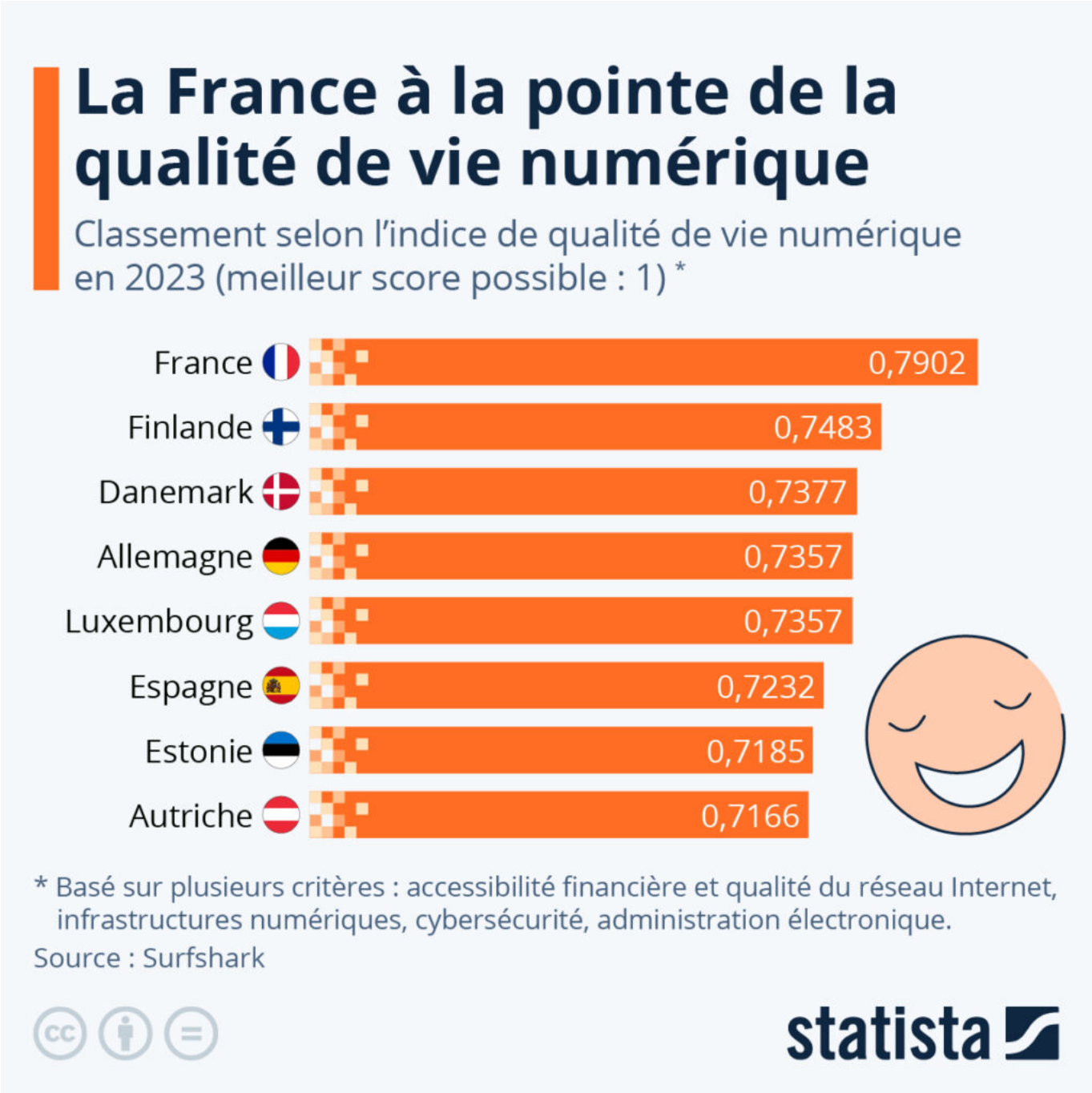


Cliquez sur l'image pour l'agrandir.

Valentine Fourreau, Statista.

Les Petites Affiches de Vaucluse depuis 1839

Ecrit par le 16 juin 2025

# Salon du Bourget : BLR Aviation représente le Vaucluse

**La start-up vauclusienne BLR Aviation est présente au Salon International de l'aéronautique et du spatial qui se tient au Bourget du 19 au 25 juin.**

La jeune société, qui conçoit et fabrique des drones gros porteurs, a été invitée à représenter la filière régionale sur le stand de la Région Sud. L'occasion pour Damien Blairon et son équipe d'exposer leurs projets et de rencontrer clients, partenaires et investisseurs potentiels.

L'entreprise d'Entraigues sur la Sorgue travaille actuellement sur 3 projets : un drone gros porteur multi-usages en kit pour la catégorie 80-150 kg, un drone monoplace et une voiture volante. Elle souhaite aussi communiquer sur son expertise dans les matériaux composites (conception, fabrication, réparation).

Les Petites Affiches de Vaucluse depuis 1839

Ecrit par le 16 juin 2025

Le BLR014, drone gros porteur en kit, dernier-né de BLR Aviation © DR

Concernant le prototype informatique de voiture volante développée par BLR Aviation, il pourrait transporter deux personnes, ou jusqu'à 250 kg de charge utile, avec une masse maximale de 550 kg. Composé de quatre bras équipés de deux moteurs monopales chacun, ces derniers se déploient pour permettre à la voiture de décoller.

De nombreux tests ont déjà été réalisés afin de collecter diverses données. L'objectif de cette voiture volante est d'être multifonctionnel et de permettre : l'évacuation de blessés, le transport d'organes, la lutte contre les feux de forêt ou les incendies en hauteur et bien d'autres.

Lire également – « La première voiture volante française sera-t-elle vauclusienne ? »

J.R.

Les Petites Affiches de Vaucluse depuis 1839

Pour toujours en savoir plus, lisez **www.echodumardi.com**, le seul média économique 100% Vaucluse habilité à publier les annonces légales, les appels d'offres et les ventes aux enchères !

Les Petites Affiches de Vaucluse depuis 1839

Ecrit par le 16 juin 2025

# Les sondes de la startup Brad Technology s’installent dans les vignes du Ventoux

**L’année dernière, la Région Sud avait sélectionné Brad Technology pour mettre en place son projet ‘Sols ouverts’. Un projet qui vient de démarrer chez les viticulteurs de l’AOC Ventoux qui vont tester les bénéfices apportés par les données collectées par les sondes agricoles de la startup.**

Le projet ‘Sols ouverts’, d’une durée totale de 24 mois, permet la mise à disposition sans frais de sondes établies par Brad Technology pour chaque agriculteur, ainsi que l’accès complet à Brad, l’application associée d’aide à la décision pour exploiter les données collectées et enrichies. « Le projet illustre parfaitement notre vision d’une agriculture ouverte, collaborative et connectée, qui adresse le grand défi du changement des générations et des pratiques qui doit mobiliser au-delà de l’écosystème agricole », explique Olivier Lépine, fondateur de la startup.

Les Petites Affiches de Vaucluse depuis 1839

Ecrit par le 16 juin 2025

17 adhérents de l'AOC Ventoux se sont montrés intéressés par le projet. Ainsi, des tests vont être conduits sur 25 parcelles, qui représentent un total de 53 hectares. Les données récoltées seront partagées de manière anonyme avec toutes les parties prenantes puis analysées. L'objectif est d'offrir un accompagnement vers la transition agroécologique au travers d'une agriculture durable et des gains sur la qualité de vie des agriculteurs. « À travers ces vignerons volontaires et leurs parcelles, nous avons un panel très large et diversifié de cépages, de types de terroirs, d'âge de la vigne, de pratiques culturales, d'irrigation ou non, etc, développe Frédéric Chaudière, président de l'AOC Ventoux. Les tests promettent d'être intéressants. »

Les premières analyses issues des tests réalisés seront dévoilées au mois de novembre. Des étudiants de l'ISARA, école d'ingénieurs en agronomie, agroalimentaire et environnement basée à Avignon, participent à l'élaboration des comptes-rendus de ces tests. D'autres expérimentations devraient bientôt démarrer avec d'autres organismes.

V.A.

---

# Plus de téléphones portables que d'habitants sur la planète

Les Petites Affiches de Vaucluse depuis 1839

Ecrit par le 16 juin 2025

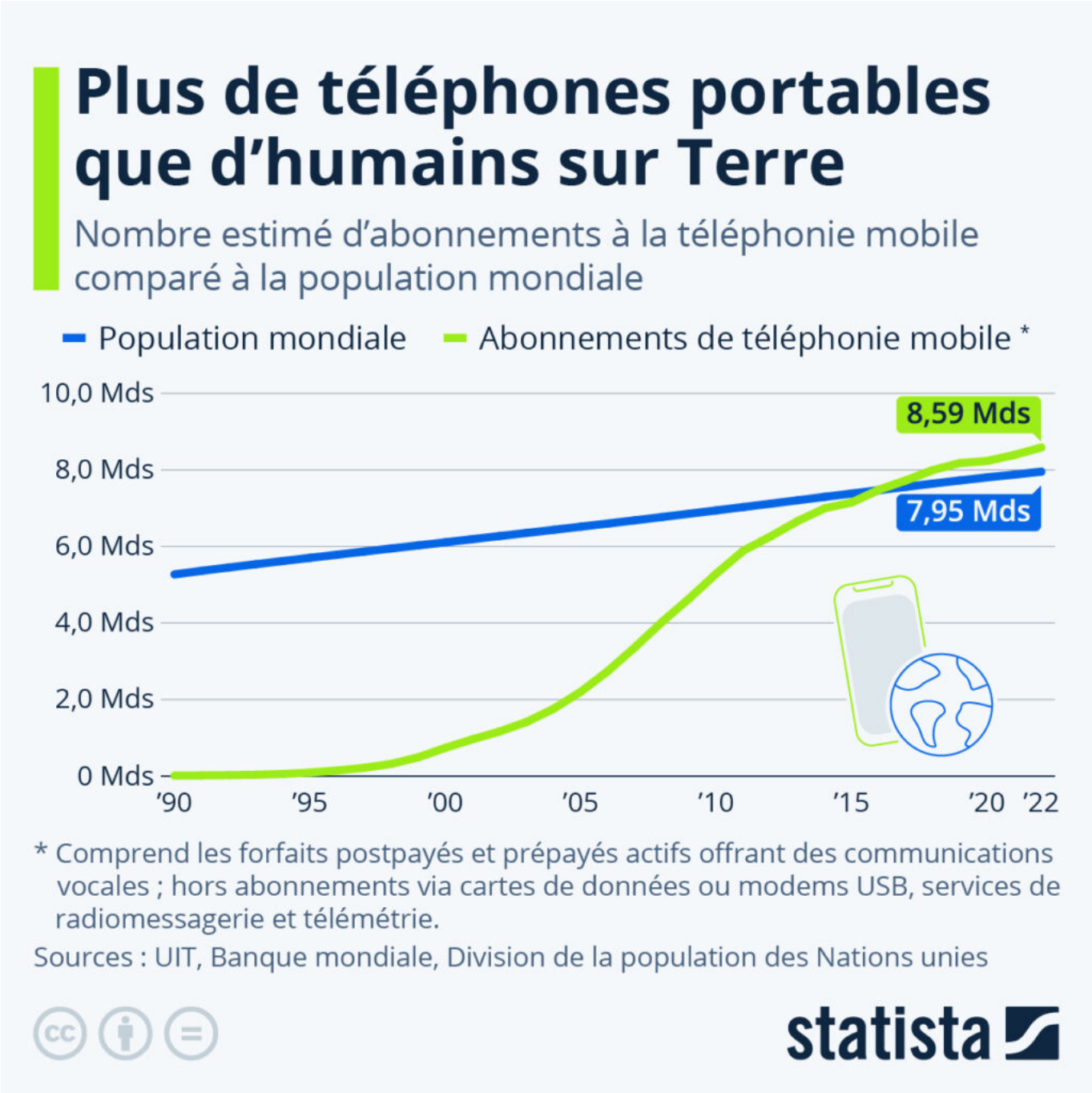


La téléphonie mobile a fêté son 50e anniversaire début avril. Le 3 avril 1973, Martin Cooper, ingénieur chez Motorola, se trouvait dans une rue de New York lorsqu'il a passé le tout premier appel depuis un téléphone portable, appelant son principal concurrent Joel Engel, qui travaillait chez Bell Labs. L'appel, effectué sur un prototype de ce qui deviendra plus tard le Motorola DynaTAC (surnommé « la brique »), a été bref d'après les souvenirs de Cooper. J'ai dit : « Joel, c'est Marty. Je t'appelle d'un téléphone portable,

Les Petites Affiches de Vaucluse depuis 1839

Ecrit par le 16 juin 2025

un vrai téléphone portable. Il y a eu un silence à l'autre bout du fil. Je pense qu'il grinçait des dents ».

L'appel de Martin Cooper a marqué un tournant dans l'histoire des télécommunications, car il a amorcé le début d'une nouvelle ère. Aujourd'hui, les téléphones portables sont omniprésents, avec plus de 5,4 milliards de personnes dans le monde disposant d'au moins un forfait mobile, selon la GSM Association. En fait, on compte désormais plus d'abonnements à la téléphonie mobile que d'habitants sur la planète, les premiers ayant dépassé les seconds en 2016.

Selon l'Union internationale des télécommunications (UIT), plus de 8,58 milliards d'abonnements mobiles étaient utilisés dans le monde en 2022, alors que la population mondiale était estimée à 7,95 milliards d'habitants au milieu de l'année.

De Tristan Gaudiaut pour Statista

---

# Trois communes vauclusiennes au palmarès des 257 villes internet françaises

Carpentras, Courthézon et Monteux figurent parmi les 257 collectivités françaises à apparaître dans le palmarès 2023 des 'Territoires,villes et villages internet' qui vient d'être dévoilé lors d'une cérémonie de remise de prix qui s'est tenue à Albi. Placée sous le haut patronage du président de la République, cette distinction est remise depuis 1998 par l'association 'Villes internet' qui s'est donnée pour mission d'accompagner le déploiement des politiques publiques numériques locales.

Les Petites Affiches de Vaucluse depuis 1839

Ecrit par le 16 juin 2025

Figure de proue de cette excellence numérique départementale, avec ses 5 @@@@@ Carpentras décroche le niveau le plus élevé de ce label récompensant chaque année les collectivités qui œuvrent significativement pour la démocratisation des technologies de l'information et de la communication et de leurs usages citoyens.
Longtemps classée avec 4 @@@@ la cité comtadine s'est notamment distingué dans le cadre du 'Numérique éducatif' qui lui a permis d'obtenir une mention spéciale du jury dans ce domaine. Carpentras étant l'une des trois villes hexagonales à se voir octroyer cette distinction.
« Avec plus d'une centaine d'actions recensées (ndlr : 103 exactement) cette distinction récompense l'excellence de nos services numériques », explique la commune dont l'élu au numérique, Jaouad Ziati, était présent lors de la cérémonie pour représenter Carpentras.

Les Petites Affiches de Vaucluse depuis 1839

Ecrit par le 16 juin 2025

Dans le même temps, Monteux obtient un @ supplémentaire pour atteindre les 4 @@@@. Ainsi, après avoir décroché un arobase en 2014, Monteux a en reçu 3 en 2015 et a renouvelé cette distinction jusqu'en 2022 avant d'atteindre les 4 aujourd'hui. Pour cela, la municipalité a par exemple investi 148 284€ pour équiper 33 classes de tableaux blancs interactifs dans toutes les classes élémentaires des écoles publiques de la commune. En tout, Monteux totalise 51 actions autour du numérique.

Enfin, Courthézon, où le jury du palmarès des Territoires, villes et villages internet a comptabilisé 46 actions autour du numérique, obtient, à nouveau, la note de @@@@.
En tout, 22 communes ont été récompensées en Provence-Alpes-Côte-d'Azur et 16 en Occitanie.
Une fois obtenu, le label peut être affiché en entrée de ville et dans les supports de communication.

**Retrouvez ci-dessous la cérémonie de la 24e édition du palmarès des Territoires, villes et villages internet qui vient de se tenir à Albi**