Les Petites Affiches de Vaucluse depuis 1839

Ecrit par le 29 novembre 2026

Les 10 marchés à la ferme débarquent dans le Vaucluse



Les agriculteurs du réseau Bienvenue à la ferme vont entamer leur programme 2024 avec 10

Les Petites Affiches de Vaucluse depuis 1839

Ecrit par le 29 novembre 2026

marchés dans 10 communes différentes qui vont être mis en place sur le département du Vaucluse de mai à décembre 2024. Ils auront comme objectif de mettre en avant la diversité des produits locaux et de valoriser le lien entre les consommateurs et les producteurs.

Le réseau « Bienvenue à la ferme » qui accompagne chaque année plus de 10.000 producteurs et agriculteurs va s'installer sur le département du Vaucluse de mai à décembre 2024 avec 10 marchés qui commencera avec une première date le jeudi 2 mai à Sarrians, au Domaine Fontaine du Clos et une date finale à Sault le samedi 14 décembre 2024, à la Ferme Auberge La Maguette.

Organisés sur 8 exploitations agricoles différentes, ces marchés auront à cœur de proposer aux vauclusiens une expérience singulière qui mettra en avant la diversité des produits locaux et qui favoriseront la relation et les liens entre les consommateurs et les producteurs.

3 nouvelles exploitations en cette année 2024

Les festivités débuteront dès le mois de mai avec la mise en place du premier stand de légumes, fruits, fromages, miels, viandes, œufs, céréales, mis en lumières par des animations, tombolas, espaces restauration, visites guidées.

Les visiteurs auront l'opportunité de déambuler à travers les stands, de tester les produits des fermes locales et d'échanger avec des agriculteurs de leur territoire qui feront découvrir leurs pratiques comme les processus de production.

Cette année, trois nouvelles exploitations rejoignent la série : le Domaine Fontaine du Clos à Sarrians, Le panier de la Comtesse à Uchaux et La ferme aux hirondelles à Orange.

Infos pratiques : Les 10 marchés vauclusiens du réseau Bienvenue à la ferme. Du jeudi 2 mai au samedi 14 décembre 2024. Programme 2024 complet : le 2 mai 2024 de 17h à 20h au domaine du Clos à Sarrians. Le samedi 15 juin 2024 de 10h à 18h au panier de la Comtesse à Uchaux. Le samedi 29 juin 2024 de 10h à 19h à la Ferme La Reboule, à Avignon. Le samedi 29 juin 2024 de 10h à 18h à la ferme Auberge La Maguette, à Sault. Le dimanche 30 juin 2024 de 10h à 21h au Domaine du Vas, à Aubignan. Le samedi 13 juillet 2024 de 10h à 19h aux Fruits du Campredon, à l'Isle-sur-la-Sorgue. Le samedi 27 juillet 2024 de 9h à 19h à la ferme aux hirondelles, à Orange. Le vendredi 6 septembre 2024 de 17h à 20h à Earl Berger, à Althen-des-Paluds. Le vendredi 13 décembre 2024 de 14h à 19h à Earl Berger, à Althen-des-Paluds. Le samedi 14 décembre 2024 de 10h à 18h à la Ferme Auberge La Maguette, à Sault.

Les Petites Affiches de Vaucluse depuis 1839

Ecrit par le 29 novembre 2026



Le Domaine Fontaine du Clos

Emploi : plus de 34 000 projets de recrutement en Vaucluse

Les Petites Affiches de Vaucluse depuis 1839

Ecrit par le 29 novembre 2026



Suite à la crise sanitaire, les recrutements ont connu une croissance significative. Une tendance qui a été perturbée par des défis environnementaux, des perturbations dans les chaînes d'approvisionnement et des tensions géopolitiques, créant une baisse du nombre de projets d'embauche de près de 14% sur un an. Selon l'enquête 'Besoins en main d'œuvre 2024' réalisée par France Travail, 34 060 emplois potentiels ont été recensés en Vaucluse, ce qui représente une baisse de 5 540 projets de recrutement par rapport à l'année précédente.

Près de 2 intentions de recrutement sur 3 (65%) émanent d'entreprises comptant moins de 20 salariés. Notamment dans les secteurs des services (55%), qui représentent la plus grande part de ces intentions à l'instar de la région, de l'agriculture et industrie agroalimentaire (26%), et du commerce (10%). Parmi les 34 060 projets de recrutement du département, 20 540 (soit 60%) sont jugés difficiles par les employeurs.

Au niveau de l'emploi saisonnier, il représente 1 projet de recrutement sur 2 en 2024, dépassant la moyenne régionale qui est à 40%. Les intentions d'embauche saisonnières représentent 17 170 projets de recrutement.

Les services

Le secteur des services est le plus gros recruteur du département avec 18 630 projets de recrutement (en recul de plus de 8% sur un an). Les projets sont principalement situés dans le bassin d'Avignon (40%). Les métiers les plus recherchés sont ceux de serveurs de cafés et restaurants, d'aides de cuisine et

Les Petites Affiches de Vaucluse depuis 1839

Ecrit par le 29 novembre 2026

employés polyvalents de la restauration, d'agents d'entretien de locaux, d'employés de l'hôtellerie et de cuisiniers.



©Rawpixel.com – Freepik

L'agriculture et l'agroalimentaire

C'est le Vaucluse qui compte le plus de projets de recrutement dans le secteur de l'agriculture et l'agroalimentaire parmi tous les départements de la région avec 8 950 projets. Ils se situent majoritairement dans les bassins Nord Vaucluse (34%) et Est Carpentras (31%). 86% des projets sont saisonniers, mais seulement 54% sont jugés difficiles, soit 6 points de moins que la moyenne départementale. Les profils les plus recherchés sont ceux de viticulteurs et arboriculteurs, d'agriculteurs, de maraîchers et horticulteurs, d'ouvriers peu qualifiés des industries agroalimentaires.

Les Petites Affiches de Vaucluse depuis 1839

Ecrit par le 29 novembre 2026



©Vecstock – Freepik

Le commerce

3 330 projets de recrutement concernent les établissements commerciaux, majoritairement situés dans les bassins d'Avignon (42%) et du Sud Vaucluse (28%). Les profils les plus recherchés sont ceux d'employés de libre-service, de manutentionnaires et déménageurs peu qualifiés, de caissiers, de vendeurs en habillement et accessoires, articles de luxe, de sport, de loisirs et culturels, de caissiers et d'ouvriers mécaniciens de véhicules.

Les Petites Affiches de Vaucluse depuis 1839

Ecrit par le 29 novembre 2026



©DC Studio – Freepik

La construction

2 080 projets de recrutement proviennent de ce secteur, principalement situés dans le bassin Avignon (39%). 82% des projets sont jugés difficiles. Les profils les plus recherchés sont ceux de maçons qualifiés, d'ouvriers en électricité du bâtiment, de plombiers chauffagistes, d'ouvriers en travaux de façade, d'étanchéité et d'isolation.

Les Petites Affiches de Vaucluse depuis 1839

Ecrit par le 29 novembre 2026



©Pressfoto – Freepik

Les 10 métiers les plus recherchés par les employeurs sont :
1) Viticulteurs, arboriculteurs
2) Agriculteurs
3) Serveurs de cafés et restaurants
4) Aides de cuisine et employés polyvalents de la restauration
5) Agents d'entretien de locaux
6) Employés de l'hôtellerie
7) Cuisiniers
8) Professionnels de l'animation socioculturelle
9) Artistes (musique, danse, spectacles)
10) Aides à domicile et auxiliaires de vie

Les 10 métiers jugés les plus difficiles à recruter sont :
1) Agriculteurs
2) Viticulteurs, arboriculteurs
3) Serveurs de cafés et restaurants
4) Agents d'entretien de locaux
5) Aides de cuisine et employés polyvalents de la restauration
6) Aides à domicile et auxiliaires de vie

Les Petites Affiches de Vaucluse depuis 1839
Pour toujours en savoir plus, lisez **www.echodumardi.com**, le seul média économique 100% Vaucluse habilité à publier les annonces légales, les appels d'offres et les ventes aux enchères !

Les Petites Affiches de Vaucluse depuis 1839

Ecrit par le 29 novembre 2026

7) Cuisiniers
8) Employés de l'hôtellerie
9) Professionnels de l'animation socioculturelle
10) Aides-soignants

Le Trophée Jacques Potherat revient pour sa 15e édition



Le Trophée Jacques Potherat, qui rend hommage au journaliste automobile du même nom et aux voitures anciennes, est de retour pour sa quinzième édition du vendredi 26 au dimanche 28 avril au départ de Villeneuve-lez-Avignon. Cet évènement, qui permet de découvrir le

Les Petites Affiches de Vaucluse depuis 1839

Ecrit par le 29 novembre 2026

patrimoine villeneuvois et gardois tout en roulant, subit cette année un changement de direction avec Jean-Pierre Palun et sa femme Nadine qui passent la main à Florent, le fils de cette dernière, et à Camille Bourges.

C'est une date que tous les amateurs d'automobiles de la région cochent à l'avance. Le quinzième Trophée Jacques Potherat va se dérouler sur les routes du 26 au 28 avril avec un départ programmé sur la commune de Villeneuve-lez-Avignon. Ce rallye offre la particularité d'être réservé aux véhicules construits entre les deux guerres de 1920 à 1939 et traverse trois secteurs des départements gardois, vauclusiens et du Nord des Bouches-du-Rhône, ce qui permet aux participants de découvrir ou redécouvrir les richesses culturelles et patrimoniales du territoire.

Le parcours qui aura une durée de trois jours commencera par une longue étape vauclusienne qui mènera les conducteurs jusqu'aux contreforts du Mont Ventoux avant une traversée des plus beaux villages du Luberon. La journée du samedi sera consacrée au département du Gard avec un circuit qui ira jusqu'aux limites de l'Ardèche avant un dimanche de clôture qui donnera lieu à un périple au cœur du « Triangle d'Or Provençal » avec des arrêts à Eyragues, au Domaine du Castelas et Boulbon en guise de bouquet final.

Une 15° édition placée sous le signe de la transmission

Cet évènement est également l'occasion pour les passionnés et le public amateur de véhicules de sport d'échanger et de se retrouver autour du patrimoine territorial de ces trois départements. Le 15e trophée Jacques Potherat rassemblera cette année encore de nombreuses marques et modèles d'automobiles célèbres comme Bugatti, MG, Amilcar, Morgan, BNC, Riley, Aston Martin ou Lagonda et les équipages de conducteurs viennent d'une grande partie de l'Europe avec de nombreux belges, suisses, allemands et français.

La grande nouveauté de cette édition 2024 réside dans la transmission de direction avec Jean-Pierre et Nadine Palun, présidents historiques qui passent le flambeau à leur fils Florent et à Camille Bourges qui baignent dans le milieu automobile depuis de très nombreuses années. Le format reste néanmoins le même avec 400 km de route à travers les trois départements limitrophes sans notion de compétition ou de chronométrage. Les dates de la 16e édition sont déjà connues avec un rendez-vous les 2, 3 et 4 mai 2025.

Infos pratiques : Trophée Jacques Potherat. Du vendredi 26 au dimanche 28 avril avec un départ de Villeneuve-lez-Avignon.

Les Petites Affiches de Vaucluse depuis 1839

Ecrit par le 29 novembre 2026



DR

Entrez dans la danse et dans l’histoire de la 78e édition du Festival d’Avignon

Les Petites Affiches de Vaucluse depuis 1839

Ecrit par le 29 novembre 2026



Pour la 78e édition du Festival d'Avignon, le chorégraphe et danseur Boris Charmatz, directeur du Tanztheater Wuppertal Pina Bausch et de Terrain, propose le projet CERCLES : un atelier immersif de danse qui mêlera danseurs professionnels et amateurs du 26 juin au 1er juillet, sur la pelouse du Stade de Bagatelle sur l'île de la Barthelasse.

Boris Charmatz donne rendez-vous au public du Festival dans un stade pour assister à un atelier à ciel ouvert, entre passé et présent. Le chorégraphe s'intéresse au cercle, forme qui a toujours hanté la mémoire de la danse – qu'elle soit traditionnelle ou moderne, classique ou contemporaine. En puisant dans une infinie variété de répertoires, convoquant danses traditionnelles, ballet classique ou chorégraphies contemporaines, Boris Charmatz invite les participants et participantes à construire une collection de danses en cercles.Comment donner à nos rondes de nouvelles dimensions ? Conçu comme un surgissement chorégraphique travaillé au fil des jours par 200 personnes amatrices ou professionnelles, CERCLES inaugure un espace de recherche inédit. Souhaitant autant bousculer notre héritage que se laisser déplacer lui-même, le chorégraphe rêve d'étendre notre perception de la danse en la sortant des formats habituels. Il nous convie au cœur de l'élaboration de ce projet.

180 participants et participantes sont recherchés

Les Petites Affiches de Vaucluse depuis 1839

Ecrit par le 29 novembre 2026

La pratique de la danse n'est pas une condition préalable pour participer. Le projet est ouvert à toute personne âgée de 16 ans et plus, quelle que soit sa condition physique. A noter toutefois que chaque atelier dure 3 heures et se déroule en plein air, pendant 6 jours d'affilée.

Les jours d'ateliers participatifs sont les suivants :Mercredi 26, jeudi 27, vendredi 28, samedi 29, dimanche 30 juin et lundi 1 juillet 2024 de 18h à 21h sur la pelouse du Stade de Bagatelle sur l'île de la Barthelasse. Les inscrits s'engagent nécessairement pour les 6 dates et doivent se loger de manière autonome. Les trois dernières soirées d'atelier seront ouvertes au public en entrée libre dans le cadre de la 78e édition du Festival d'Avignon. Pour candidater il faut impérativement être disponible du mercredi 26 juin 17h au lundi 1er juillet 2024 inclus de 18h à 21h pour l'atelier.

Inscriptions jusqu'au 28 avril

Pour candidater, remplir le formulaire ci-dessous et le renvoyer pour le 28 avril. La sélection des participantes et participants aura lieu la semaine du 13 mai.
Clôture des candidatures le dimanche 28 avril. L'inscription vaut pour l'ensemble des 6 jours. Les inscrits doivent se loger de manière autonome.
Des questions ? projetcercles@festival-avignon.com

Formulaire pour candidater: https://form.jotform.com/240863426312048

Le Pontet : les premières dates de fermeture du pont enjambant la voie rapide d'Avignon dévoilées

Les Petites Affiches de Vaucluse depuis 1839

Ecrit par le 29 novembre 2026



Le pont de la RD907n, situé au Pontet, qui permet le franchissement de la RD225 (voie rapide Avignon – Carpentras), subit des travaux qui nécessitent sa fermeture complète à la circulation certaines nuits. La première étant dans la nuit du jeudi 25 au vendredi 26 avril de 21h à 6h. La bretelle d'accès à Sorgues (dans le sens Avignon-Carpentras) sera également fermée à la circulation pendant ces nuits.

Le pont de la RD907n (route de Sorgues), situé au Pontet, qui permet le franchissement de la RD225 (voie rapide Avignon – Carpentras) subit des travaux de réparation depuis le 11 mars et pour une durée prévisionnelle de cinq mois à cause d'une fissuration longitudinale importante due à la variation de température dans la dalle et au trafic élevé supporté par l'ouvrage.

Jusqu'à présent, il était encore possible de circuler sur le pont. Cependant, pour que les travaux soient menés à bien, le Département de Vaucluse doit procéder à une fermeture complète du pont, ainsi que de la bretelle d'accès à Sorgues (dans le sens Avignon-Carpentras) durant 74 nuits, réparties sur toute la

Les Petites Affiches de Vaucluse depuis 1839

Ecrit par le 29 novembre 2026

durée du chantier.

Les première dates de fermeture complète viennent d'être dévoilées. Entre le jeudi 25 avril et le samedi 25 mai, il sera donc interdit de circuler sur le pont et vers à la bretelle d'accès à Sorgues entre 21h et 6h les nuits du jeudi 25 au vendredi 26 avril, du lundi 29 au mardi 30 avril, du jeudi 2 et vendredi 3 mai, du lundi 13 au vendredi 17 mai, et du mardi 21 au vendredi 25 mai.

A chaque fermeture, une déviation locale sera mise en place de 21h à 6h. La voie rapide reliant Avignon à Carpentras reste, quant à elle, toujours accessible dans les deux sens.

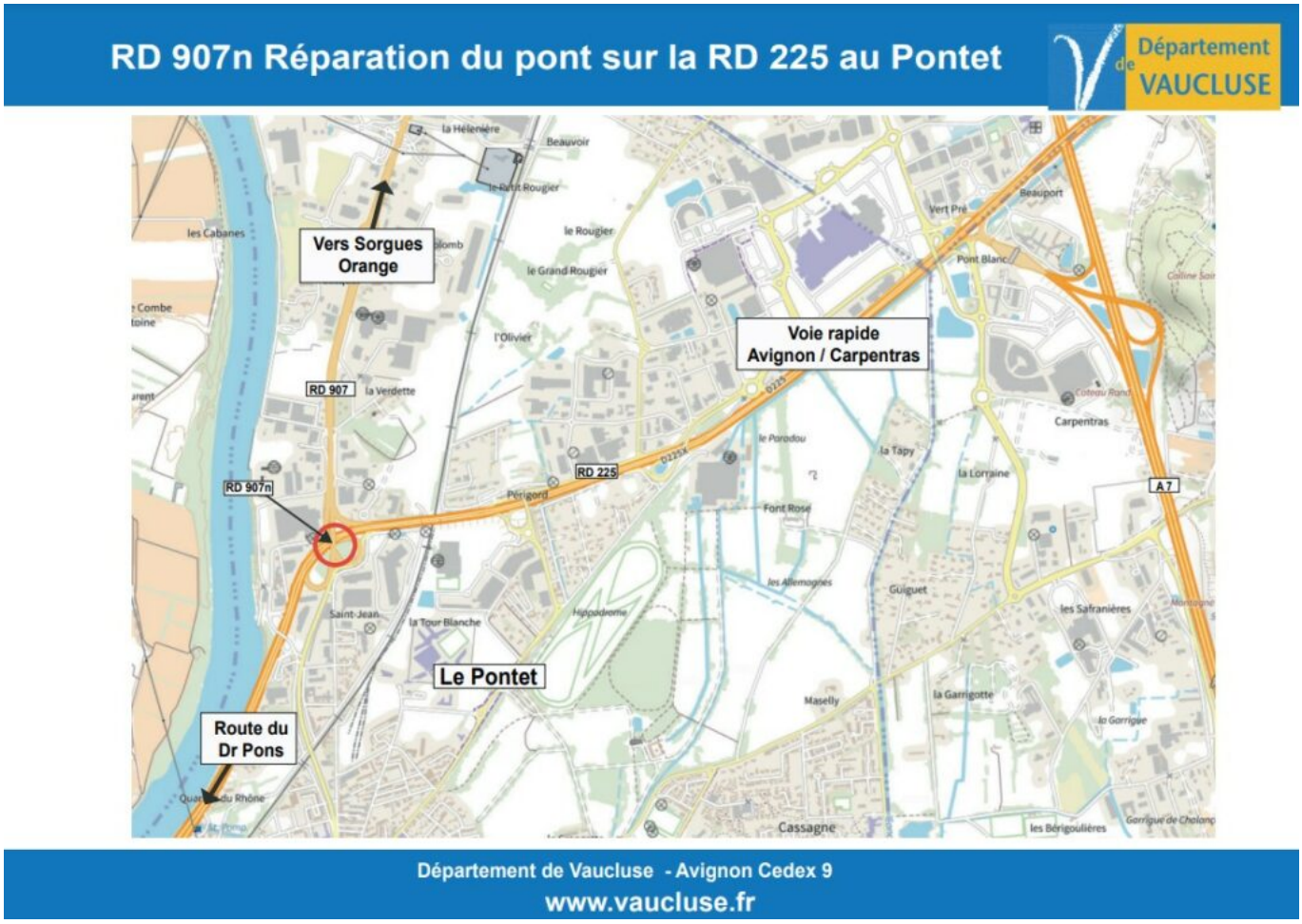

Le Pontet : cinq mois de travaux sur le pont enjambant la voie rapide d'Avignon-Carpentras

Les Petites Affiches de Vaucluse depuis 1839

Ecrit par le 29 novembre 2026

Après avoir attiré 15 000 lecteurs en 2023, le salon Lire à Gordes revient pour une seconde édition



La seconde édition du salon du livre Lire à Gordes aura lieu ces samedi 27 et dimanche 28 avril au coeur du village luberonnais. Parrainé par le médecin et auteur Jean-Christophe Rufin, l'événement accueillera 25 écrivains pour des séances de dédicaces, des rencontres-débats ou encore des ateliers pour les enfants.

25 nouveaux auteurs viendront à la rencontre de leur public ce week-end, dans le cadre exceptionnel du village de Gordes, pour la seconde édition de Lire à Gordes. « Le renouvellement de cette manifestation littéraire confirme l'excellence de la programmation », affirme Richard Kitaeff, maire de Gordes. Cette

Les Petites Affiches de Vaucluse depuis 1839

Ecrit par le 29 novembre 2026

année, plusieurs de ces auteurs ont reçu un prix littéraire tels que Jean-Baptiste Andrea qui a eu le Prix Goncourt et le Prix du roman Fnac 2023, Dominique Barbéris et son Grand prix du roman de l'Académie française 2023, Claire Deya qui a eu le Grand Prix RTL, ou encore Gaspard Koenig et son Prix Interallié 2023.

Cette édition est parrainée par Jean-Christophe Rufin. Tous les auteurs seront présents les deux jours pour échanger avec les lecteurs qui pourront acheter des livres sur place et les faire dédicacer. De nombreuses rencontres-débats avec les écrivains viendront rythmer le week-end. Les enfants, quant à eux, ne seront pas mis de côtés puisque des ateliers, animés par des auteurs, leur seront dédiés.

Un événement qui contribue au changement d'image de Gordes

Le village de Gordes est connu pour être une destination incontournable du département de Vaucluse, et plus largement de la région Provence-Alpes-Côte d'Azur. Venue la période estivale, tous les touristes, qu'ils soient français ou étrangers, s'y précipitent pour profiter de son incontournable marché, s'imprégner de son charme atypique, et flâner dans les ruelles pavées. « Aujourd'hui, Gordes est un village qui vit toute l'année, et plus seulement l'été », explique le maire de la commune.

A l'instar du Département de Vaucluse, la mairie de Gordes œuvre pour que le village devienne une destination accueillante durant les quatre saisons et pas seulement pendant la période estivale. C'est pourquoi la commune organise de nombreux événements toute l'année comme des conférences, les petites halles des producteurs de décembre à mars, ou encore le salon Lire à Gordes au mois d'avril. Ce dernier a d'ailleurs remporté un succès fulgurant lors de sa première édition en 2023 puisqu'il a accueilli 15 000 visiteurs sur deux jours. « Le succès ne se démentira pas cette année, s'enthousiasme Richard Kitaeff. Des lecteurs de toute la France et même à l'international nous ont affirmé qu'ils attendent impatiemment cette nouvelle édition.

Les Petites Affiches de Vaucluse depuis 1839
Pour toujours en savoir plus, lisez **www.echodumardi.com**, le seul média économique 100% Vaucluse habilité à publier les annonces légales, les appels d'offres et les ventes aux enchères !

Les Petites Affiches de Vaucluse depuis 1839

Ecrit par le 29 novembre 2026



Programme des rencontres-débats

Le samedi 27 avril :

10h15-11h : rencontre avec Claire Deya autour de son livre *Un monde à refaire*, publié aux éditions L'Observatoire, un roman sur le travail de déminage des plages françaises à la fin de la Seconde Guerre mondiale.

11h15-12h : rencontre avec Jean-Christophe Rufin autour de son roman d'aventure contemporain *D'or et de jungle* publié aux éditions Calmann Lévy.

11h15-12h : Jacques Expert et Denis Lépée vous plongeront dans le monde des écrivains du noir avec la conférence 'Au bout du suspense'. Ils évoqueront leurs livres *Le Grand Test* publié aux éditions Calmann Lévy et *Rester le chasseur* publié aux éditions Fayard.

14h-14h45 : rencontre avec Bartabas autour de son livre *Un geste vers le bas*, publié aux éditions Gallimard, qui rend hommage à la chorégraphe et danseuse allemande Pina Bausch.

15h-15h45 : Jim Fergus et Atiq Rahimi animeront la conférence 'Des femmes libres' et évoqueront leurs livres *Le Monde véritable*, publié aux éditions Le Cherche Midi, et *Mehstî, chair des mots* aux éditions Calmann Lévy.

15h-15h45 : rencontre avec Fabrice Midal autour de son roman *La théorie du bourgeon*, publié aux éditions Flammarion, qui nous apprend à cultiver la vie dans son surgissement.

16h-16h45 : rencontre avec Nathalie Saint-Cricq autour de son roman *L'ombre d'un traître*, publié aux éditions L'Observatoire, qui, se basant sur des faits réels, suit un orphelin fouineur qui, à trop mettre son nez dans les arcanes du pouvoir, enchaîne les mésaventures.

17h-17h45 : rencontre avec Charles Pépin autour de son essai *Vivre avec son passé*, publié aux éditions Allary.

17h-17h45 : rencontre avec R.J. Ellory autour de son roman *Au Nord de la Frontière*, publié aux éditions

Les Petites Affiches de Vaucluse depuis 1839

Ecrit par le 29 novembre 2026

Sonatine, qui fait le portrait réaliste de la vie dans une communauté isolée et incomprise.
18h-18h45 : Patrice Duhamel et Jérôme Fourquet délivreront une analyse politique de la France et évoqueront leurs livres *Le Chat et le Renard*, publié aux éditions L'Observatoire, et *La France d'après* aux éditions Seuil.

Le dimanche 28 avril :
10h15-11h : Philippe Besson et Émilie Frèche aborderont l'écriture d'après une histoire vraie et parleront de leurs livres *Un soir d'été*, publié aux éditions Julliard, et *Les Amants du Lutetia* aux éditions Albin Michel.
10h15-11h : rencontre avec Mazarine Pingeot autour de son roman *Vivre sans. Une philosophie du manque*, publié aux éditions Flammarion, axé sur le désir, la quête, l'attente et l'espoir.
11h15-12h : rencontre avec Jacques Attali autour de son roman dystopique *Bienheureux soit notre monde*, publié aux éditions Flammarion.
14h-14h45 : rencontre avec Didier van Cauwelaert autour de son ouvrage *L'insolence des miracles*, publié aux éditions Plon, qui offre une profonde réflexion et un message d'espoir.
14h-14h45 : rencontre avec Gaspard Koenig autour de son roman *Humus*, publié aux éditions L'Observatoire, qui dresse un portrait de société impitoyable.
15h-15h45 : rencontre avec François Morel autour de son roman encontre avec François Morel, publié aux éditions Denoël, qui présente les faits les plus marquants des deux dernières années.
15h-15h45 : Dominique Barbéris et Léonor de Récondo animeront la conférence 'A voies nues' et évoqueront leurs livres *Une façon d'aimer*, publié aux éditions Gallimard, et *Le grand feu* aux éditions Grasset.

Programme des ateliers enfants

Le samedi 27 avril et le dimanche 28 avril (mêmes ateliers aux mêmes horaires) :
10h30-11h30 : 'Dessine les insectes' avec Adeline Ruel, qui est à l'origine de la collection *Mon imagier nature*, publiée aux éditions Flammarion Jeunesse. Atelier réservé aux enfants entre 6 et 10 ans, pouvant accueillir 10 participants maximum.
10h30-11h30 : 'Dessine ton personnage des P'tites Poules' avec Christian Heinrich, qui a écrit le livre *Les P'tites poules*, publié aux éditions Pocket Jeunesse. Atelier réservé aux enfants entre 5 et 7 ans, pouvant accueillir 12 participants maximum.
11h30-12h30 : 'Dessine ton explorateur et crée son environnement' avec Anthony Naulleau, qui a écrit le livre *Fernand Labille le presqu'explorateur*, publié aux éditions Gründ. Atelier réservé aux enfants à partir de 5 ans, pouvant accueillir 12 participants maximum.
15h-16h : 'Dessine les coquillages' avec Adeline Ruel. Atelier réservé aux enfants entre 6 et 10 ans, pouvant accueillir 10 participants maximum.
15h-16h : 'Dessine ton personnage des P'tites Poules' avec Christian Heinrich. Atelier réservé aux enfants entre 5 et 7 ans, pouvant accueillir 12 participants maximum.
16h-17h : 'Crée un gag en deux images' avec Anthony Naulleau. Atelier réservé aux enfants de 6-7 ans, pouvant accueillir 15 participants maximum.

Les Petites Affiches de Vaucluse depuis 1839

Ecrit par le 29 novembre 2026

En cas de mauvais temps, un « Plan B » a été mis au point par l'équipe de Lire à Gordes :
– Dédicaces : dans la Salle des Fêtes, au centre du village, Route de Murs.
– Rencontres / « Café Littéraire », Salle de la Charité Saint-Eutrope, à l'entrée des jardins de la mairie.
– Rencontres / « Sous les Tilleuils », Espace Simiane, 3e étage de la mairie.

Andrée Brunetti

Vaucluse santé attractivité : le département poursuit son parcours de santé



Vaucluse Provence Attractivité, l'agence de développement économique et touristique du conseil départemental de Vaucluse, vient de lancer Vaucluse santé attractivité. La démarche, menée en partenariat avec les institutions phares du secteur de la santé, vise à faciliter

Les Petites Affiches de Vaucluse depuis 1839

Ecrit par le 29 novembre 2026

l'installation de médecins généralistes dans le département. Une initiative inédite dans la région qui s'inscrit dans la dynamique déjà engagée par le Conseil départemental dans le secteur de la santé.

« La santé ce n'est peut-être pas une compétence du Département, mais c'est une préoccupation des Vauclusiens. Aujourd'hui, c'est même un sujet qui est passé devant les problèmes de sécurité », a insisté Dominique Santoni, présidente du Conseil départementale de Vaucluse lors du lancement de Vaucluse santé attractivité.
Ce nouvel outil est destiné a attiré des médecins généralistes dans le département afin d'anticiper l'accélération de la baisse du nombre de médecins sur l'ensemble du territoire français. Une pénurie de praticiens qui s'explique par le non-remplacement de médecins souvent isolés, la dureté de la profession, la disponibilité qu'elle exige et le numérus clausus qui, jusqu'en 2021, a limité le nombre de médecins diplômés.
Si la situation n'est pas plus mauvaise en Vaucluse (avec plus de 80 médecins pour 1 000 habitants, le nombre de généralistes est équivalent à la moyenne nationale), il faut notamment anticiper les changements démographiques à venir. « La population des plus de 75 ans devrait augmenter de 30% d'ici 2050, rappelle Loïc Souriau, directeur de départemental de l'ARS (Agence régionale de santé). Il y aura donc de fort besoins en matière de santé. »

Les Petites Affiches de Vaucluse depuis 1839

Ecrit par le 29 novembre 2026

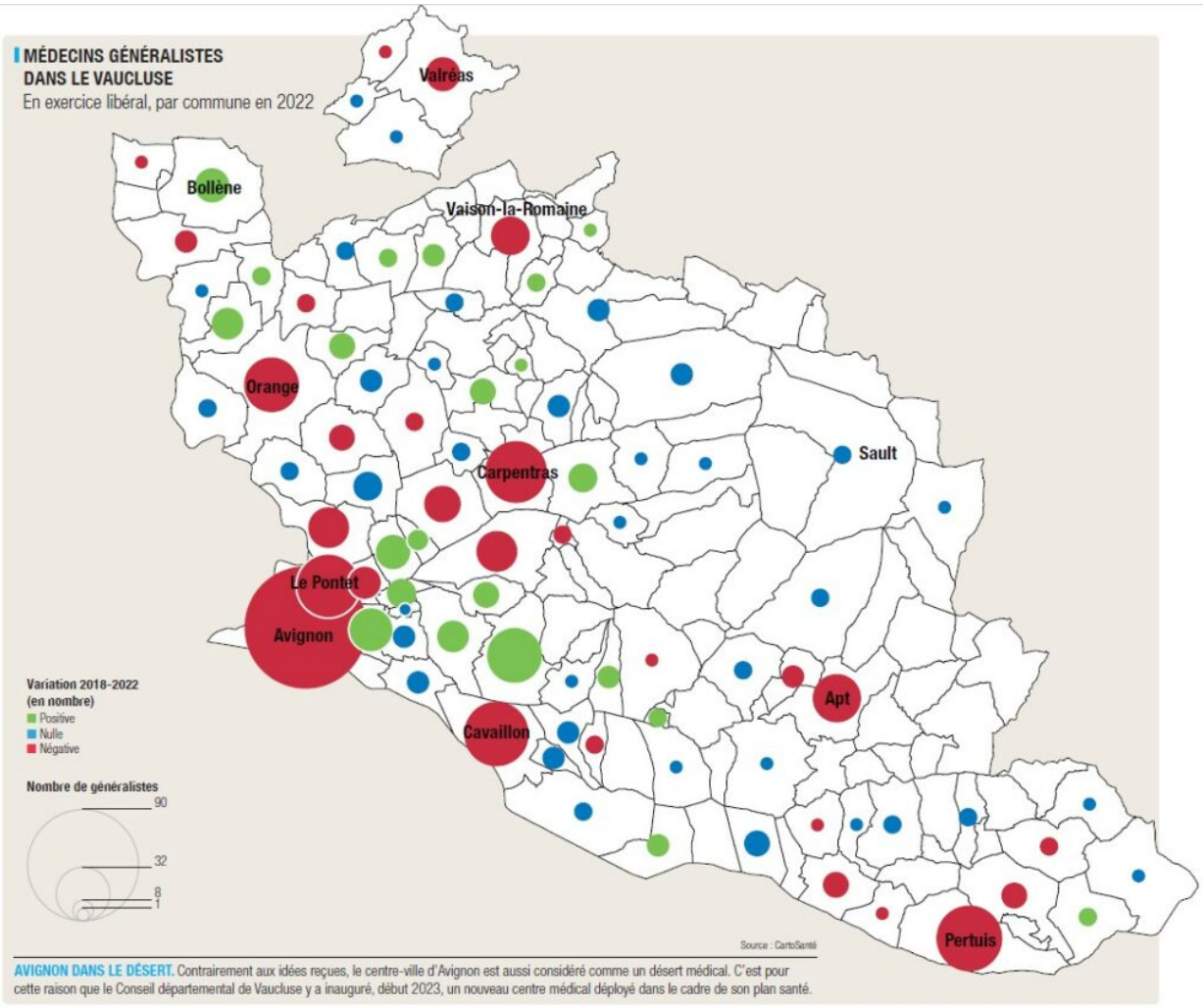

©Edition 2024 du Vaucluse en chiffres de l'Echo du mardi

Plus de 5 000 Vauclusiens ont déjà retrouvé un médecin-traitant

Une réalité que le Département a anticipée avec le lancement d'un Plan santé qui fait notamment du Vaucluse un pionnier en matière de télémédecine, comme à Apt notamment. Ce plan ce décline également par l'embauche, directement par le Conseil départemental de Vaucluse, de médecins qui, ainsi déchargés des fonctions administratives, peuvent se consacrer exclusivement à la patientèle dans des lieux spécifiquement dédiés.

Le déploiement de ces centres du réseau départemental de santé a débuté sur Avignon avec l'ouverture d'un cabinet en haut de la place de l'Horloge début 2023. L'opération s'est poursuivie avec la création d'un centre à Cadenet. Pour l'instant, l'initiative a permis le recrutement de 9 médecins généralistes dont le dernier est implanté dans l'Edes (Espace départemental des solidarités) d'Apt depuis décembre dernier. De quoi déjà permettre à plus de 5 000 Vauclusiens de retrouver un médecin traitant durant l'année écoulée.

« Nous sommes en phase d'embauche de deux généralistes supplémentaires, annonce Dominique

Les Petites Affiches de Vaucluse depuis 1839

Ecrit par le 29 novembre 2026

Santoni. Nous allons aussi bientôt mettre en service un cabinet médical itinérant dans un bus sur le plateau de Sault. »

A lire également : Le Département de Vaucluse récompensé pour sa campagne de recrutement de médecins

Cibler les généralistes libéraux

Prochaine étape de ce plan santé : renforcer l'attractivité du Vaucluse auprès des médecins généralistes exerçant exclusivement en libéral. Une 'espèce' rattrapée par l'âge qui a tendance à se raréfier puisque 40% d'entre eux avait plus de 60 ans en 2022 en Vaucluse.

Pour autant chaque année, quelques milliers de médecins fraîchement diplômés cherchent à s'établir et privilégient de plus en plus le besoin de trouver un équilibre entre vie professionnelle et personnelle.

Parmi eux, ils sont nombreux à vouloir opter pour un rythme de travail allégé, différent de celui de leurs ainés. Disposant de nombreux atouts pour les accueillir (qualité de vie, accessibilité, territoire à taille humaine), le Département entend donc capitaliser sur le savoir-faire de Vaucluse Provence attractivité (VPA) dans l'accueil des entreprises sur notre territoire. Objectif : dupliquer ce modèle sur celui de la santé.

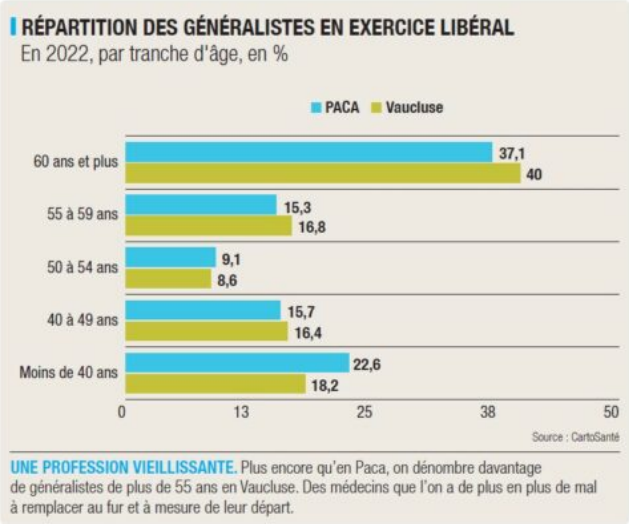

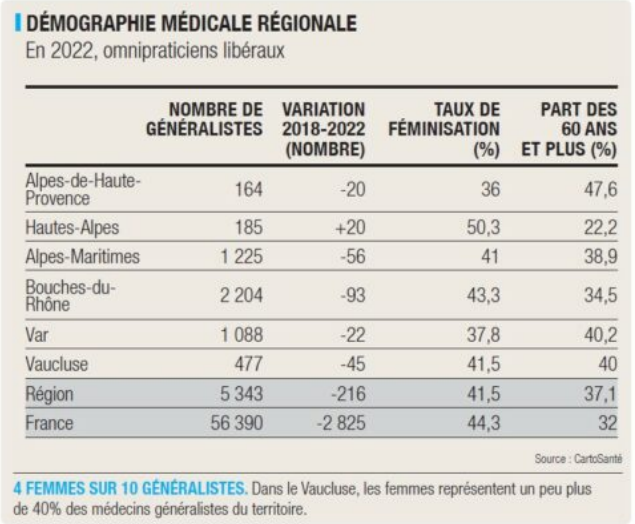

	NOMBRE DE GÉNÉRALISTES	VARIATION 2018-2022 (NOMBRE)	TAUX DE FÉMINISATION (%)	PART DES 60 ANS ET PLUS (%)
Alpes-de-Haute-Provence	164	-20	36	47,6
Hautes-Alpes	185	+20	50,3	22,2
Alpes-Maritimes	1 225	-56	41	38,9
Bouches-du-Rhône	2 204	-93	43,3	34,5
Var	1 088	-22	37,8	40,2
Vaucluse	477	-45	41,5	40
Région	5 343	-216	41,5	37,1
France	56 390	-2 825	44,3	32

©Edition 2024 du Vaucluse en chiffres de l'Echo du mardi

« Cela raisonne effectivement avec tout ce que nous faisons », complète Cathy Fermanian, directrice générale de VPA a qui les différents partenaires (ARS Paca, Région Sud, Département de Vaucluse, Ordre des médecins de Vaucluse, CPAM 84 et MSA Alpes-Vaucluse) ont confié le pilotage de cette structure dotée dans un premier temps d'un budget de 100 000€.

Une mission prise en charge par Charlotte Reungoat, cheffe de projet de Vaucluse santé attractivité, qui sera l'interlocutrice référente du dispositif. Cette dernière interagira ainsi avec les membres pour définir

Les Petites Affiches de Vaucluse depuis 1839

Ecrit par le 29 novembre 2026

les cibles, et mettre en place des actions votées par les partenaires.

Un guichet unique pour la santé
« Il manquait quelqu'un qui soit à la croisée des chemins, reconnaît Isabelle Gueroult, vice-présidente du Conseil de l'ordre des médecins de Vaucluse. Car nous avons beaucoup de remplaçants qu'il faut aider à s'installer définitivement dans notre département. Nous avons aussi des médecins retraités qui ne veulent pas abandonner leur patientèle. Enfin, nous ne sommes pas un département universitaire, mais nous devons aussi trouver des MSU (Maîtres de stage universitaire) habilités à encadrer le plus grand nombre d'internes pour, pourquoi pas, les inciter ensuite à s'implanter chez nous. L'essentiel c'est que nous ayons suffisamment de praticiens pour éviter au maximum les renoncements aux soins. »

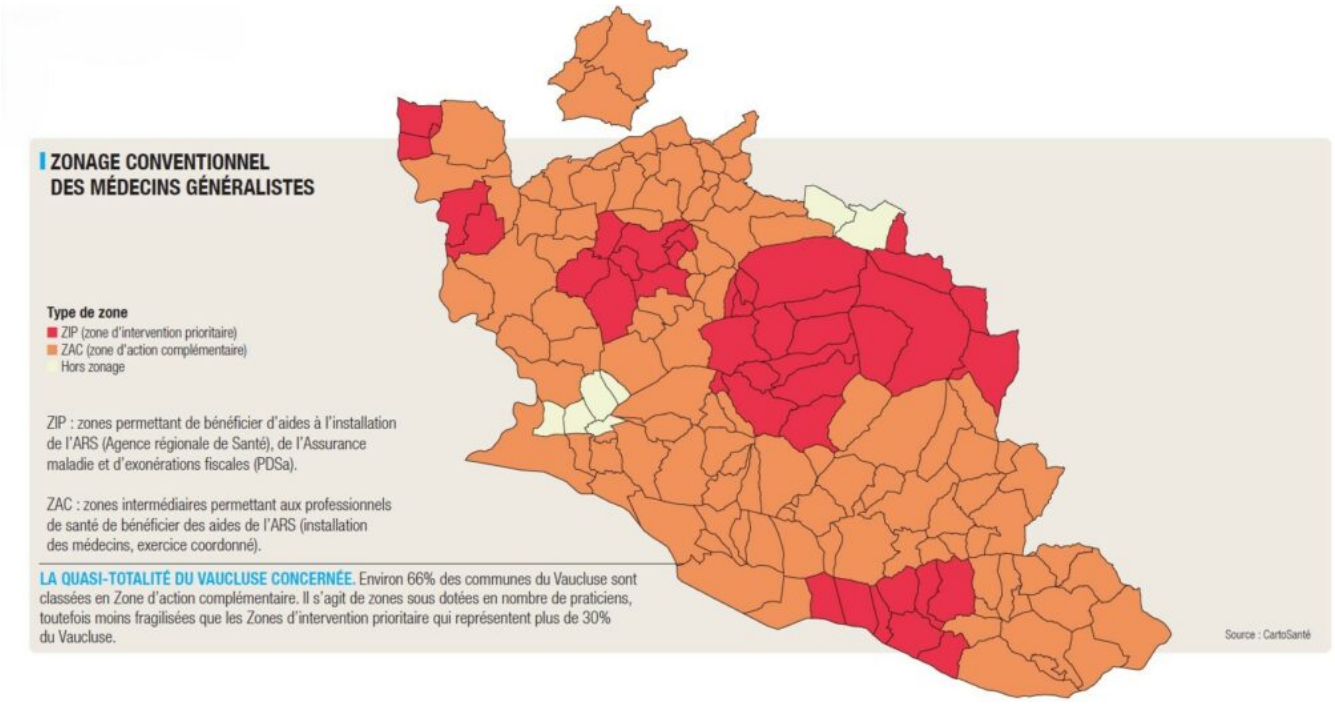

©Edition 2024 du Vaucluse en chiffres de l'Echo du mardi

Même soucis d'attractivité pour Catherine Surroca, médecin coordonnateur régional et médecin conseil chef à la MSA Alpes-Vaucluse dont les deux tiers des adhérents sont Vauclusiens : « Il faut venir nos jeunes médecins dans nos campagnes. »
« Il y a des aides et Vaucluse santé attractivité devrait permettre d'y voir plus clair », complète le directeur départemental de l'ARS qui finance notamment actuellement les bourses mensuelles de 6 internes en Vaucluse.

Financement : la CPAM 84 en première ligne
Et des dispositifs d'aides il n'en manque pas rappelle Sophie de Nicolaï, directrice de la CPAM (Caisse primaire d'assurance maladie) de Vaucluse qui remboursé 172M€ d'actes médicaux l'an dernier : « Il y a des aides pour dégager du temps d'expertise médicale en finançant les postes permettant de décharger

Les Petites Affiches de Vaucluse depuis 1839

Ecrit par le 29 novembre 2026

les médecins des tâches administratives pour qu'ils se consacrent à leurs patients. Cela concerne 70 postes en Vaucluse. Il y a aussi des aides à l'installation dans les zones moins dotées pouvant aller jusqu'à 50 000€ (16 médecins en ont bénéficié). »

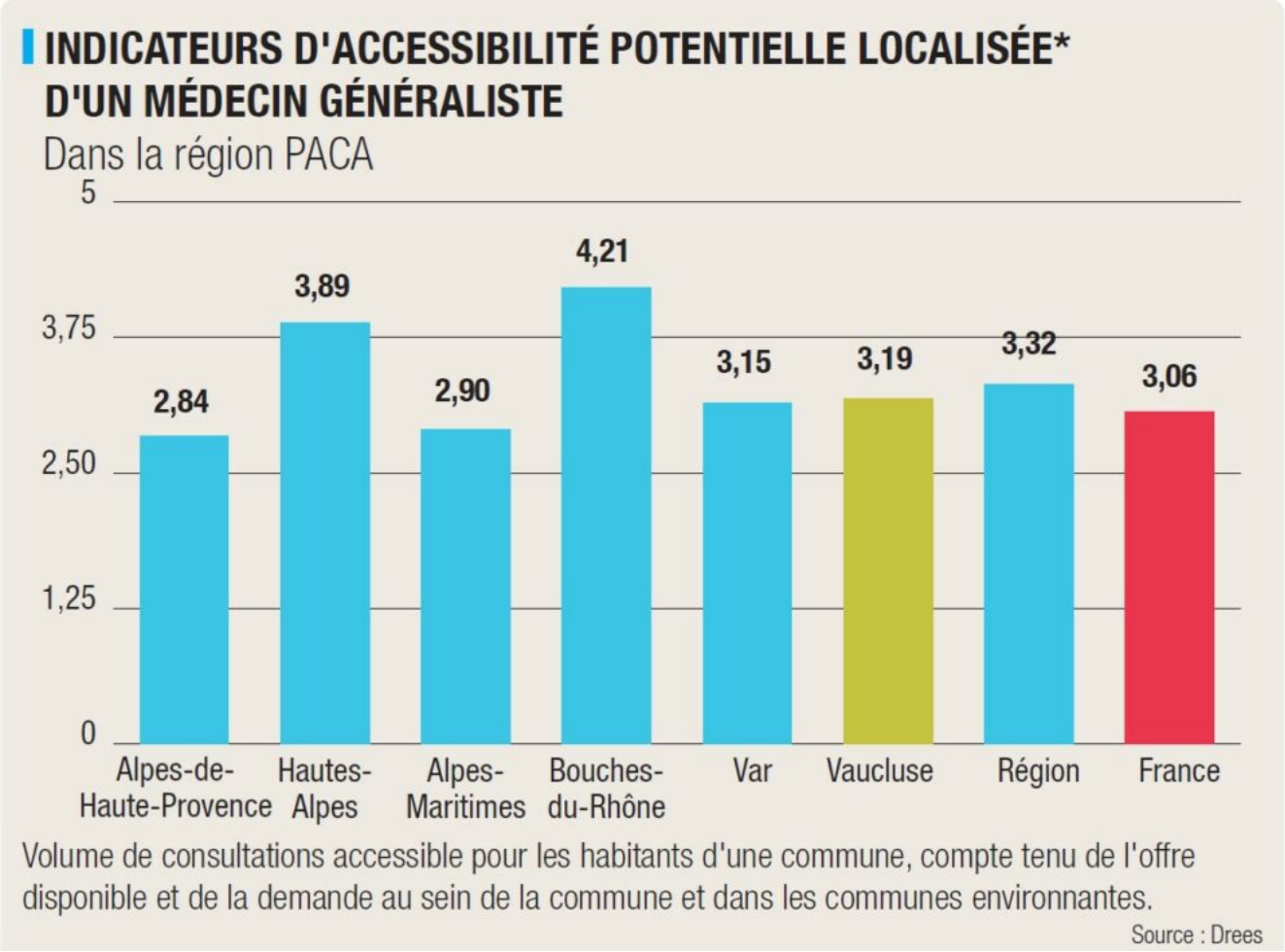

©Edition 2024 du Vaucluse en chiffres de l'Echo du mardi

La CPAM 84 participe aussi à la formation des praticiens à hauteur de 5 000€. Elle met aussi en place un contrat de transition destiné à soutenir (jusqu'à 10% des honoraires annuels) les médecins qui préparent leur cessation d'activité en accueillant et accompagnant un médecin nouvellement installé dans leur cabinet (1 médecin actuellement en Vaucluse).
Dans cette logique, la CPAM apporte aussi une aide aux médecins qui interviennent hors du périmètre de leur cabinet (jusqu'à 25% des honoraires réalisés hors secteur). Enfin, la Caisse vauclusienne a soutenu les structures constituée de plusieurs professionnels de santé à hauteur de 2M€ pour les CTPS (Communauté professionnelle territoriale de santé) et 2M€ pour les MSP (Maison de santé pluriprofessionnelle)

Des délais de plus en long

Les Petites Affiches de Vaucluse depuis 1839

Ecrit par le 29 novembre 2026

Tout cela, ne doit pas faire oublier que les délais d'accès aux plateaux techniques médicaux sont de plus en plus longs. « Radio, imagerie médicale, rendez-vous avec des spécialistes… cela se tend », constate la directrice de la CPAM.

L'ouverture prochaine d'un Centre médical de soins non programmés à Carpentras et l'Isle-sur-la-Sorgue devrait apporter une partie de solution. Ces structures intermédiaires, entre la médecine générale et des services d'urgence surchargés, doivent permettent la prise en charge de pathologies nécessitant un plateau technique (matériel de suture et d'immobilisation, biologie, imagerie médicale, médecine de spécialité).

Dans tous les cas, pour faire face aux enjeux des nombreux départs en retraite, aux déserts médicaux, à la sédentarisation des remplaçants ou bien encore à l'accueil des internes il n'existe pas de recette miracle. Seule la multiplication des solutions devrait être en mesure de lutter contre une pénurie de médecin.

« C'est pour cela que nous sommes ravis de cette initiative collective au service de la santé des Vauclusiens, se félicite Isabelle Gueroult, la représentante du Conseil de l'ordre des médecins de Vaucluse.

Ecrit par le 29 novembre 2026

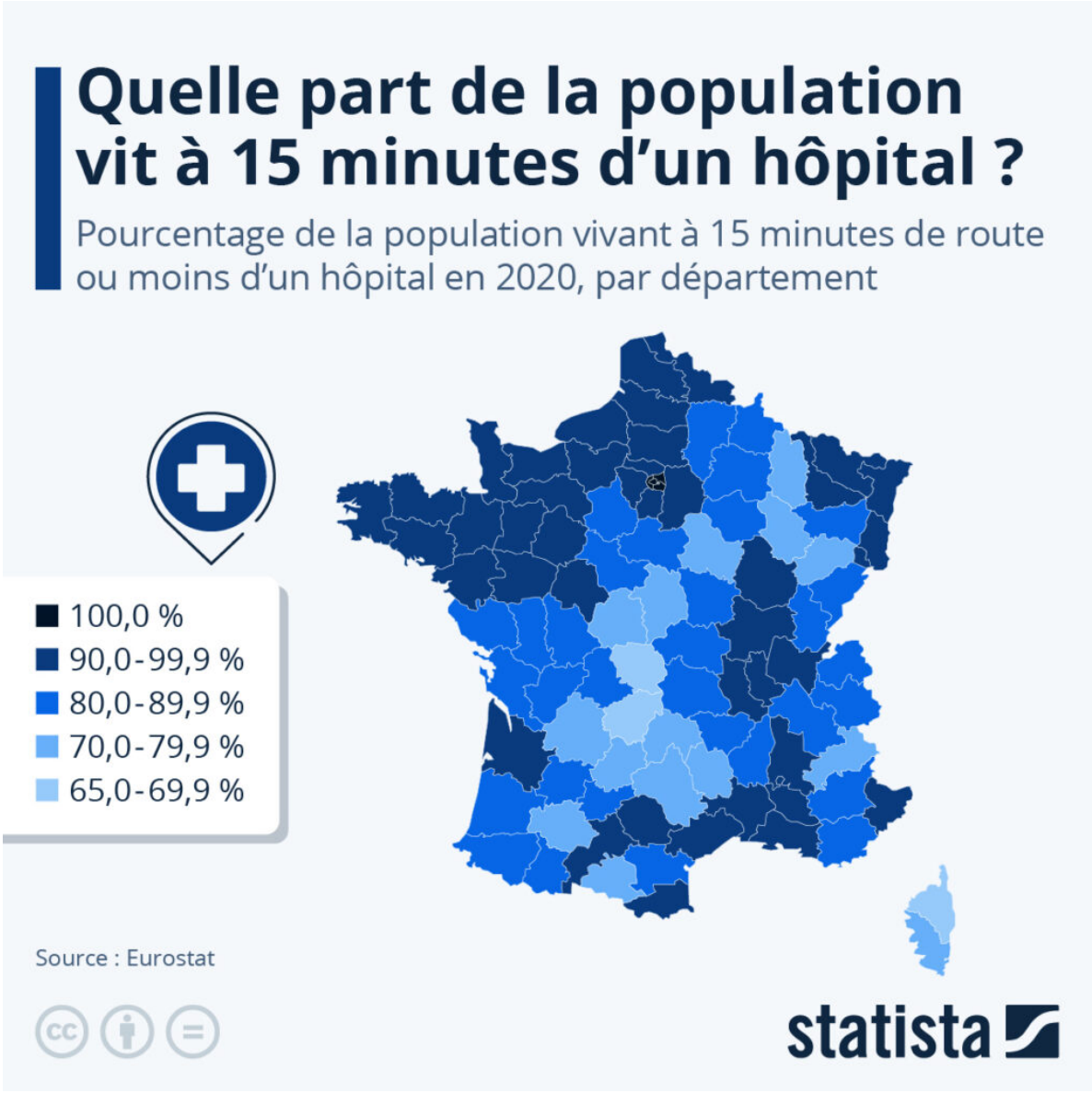

© Statista

Une démarche collective inédite

« Nous ne sommes pas en concurrence avec les autres acteurs de la santé, insiste Dominique Santoni. Au contraire, nous sommes complémentaires afin de renforcer l'offre de santé dans notre département. »
« Il s'agit effectivement d'une démarche combinée inédite sur un sujet majeur concernant tous les territoires de l'Hexagone, confirme Pierre Gonzalvez, président de VPA, vice-président du Conseil départemental et maire de l'Isle-sur-la-Sorgue.

Même enthousiasme pour Gilles Ripert, conseiller régional de la Région Sud et président de la CCPAL (Communauté de communes Pays d'Apt-Luberon), qui souligne « la mise en place de cette stratégie

Les Petites Affiches de Vaucluse depuis 1839

collective qui permet aux Vaucluse d'être un département-pilote en la matière dans la Région Sud.

« La Région veut d'ailleurs être un des chefs de file dans la mise en place des politiques de santé, poursuit Gilles Ripert. Pour cela, nous voulons nous appuyer tout particulièrement sur les collectivités locales. C'est dans ce cadre que nous avons mis en place une enveloppe régional d'un montant de 295M€ destinée, entre autres, à lutter contre les déserts médicaux ainsi qu'à moderniser les établissements de santé. »
Dans ce cadre, le Conseil régional de Provence-Alpes-Côte d'Azur a ainsi consacré 4M€ afin de participer aux financements de 22 maisons de santé en Vaucluse ainsi que 635 000€ en aides aux généralistes du département.



Loïc Souriau, directeur de départemental de l'ARS lors de la signature des partenaires à l'occasion du lancement de vaucluse santé attractivité. © Alain Hocquel

Les généralistes avant les spécialistes ?
« Dans un premier temps, nous devons montrer que nous sommes tous des facilitateurs, précise la cheffe de projet de Vaucluse santé attractivité. Pour cela, nous allons structurer l'offre du territoire et promouvoir les postes vacants aux niveaux régional et national via différents outils de communication (plaquette et portail web), aller à la rencontre de prospects lors d'évènements dédiés au recrutement et d'accompagner les professionnels dans leur installation. »

Les Petites Affiches de Vaucluse depuis 1839
Pour toujours en savoir plus, lisez **www.echodumardi.com**, le seul média économique 100% Vaucluse habilité à publier les annonces légales, les appels d'offres et les ventes aux enchères !

Les Petites Affiches de Vaucluse depuis 1839

Ecrit par le 29 novembre 2026

« Nous allons nous concentrer sur les généralistes dans un premier temps, mais nous pourrons aussi accompagner des spécialistes si l'occasion se présente », poursuit Charlotte Reungoat. Cependant, vu les défis à relever en raison du nombre de médecins 'sur le marché', l'objectif de l'ensemble des partenaires sera déjà d'essayer de maintenir le maillage actuel en Vaucluse plutôt que de le densifier.

Laurent Garcia

« Être au plus près des populations qui en ont besoin en ayant un rôle social et médical » : rencontre avec le docteur Virginie Issautier, médecin généraliste sur la rocade à Avignon ainsi qu'en milieu rural à Violès, qui évoque auprès de Vaucluse santé attractivité pourquoi avoir choisi le Vaucluse où elle exerce depuis 15 ans.

Les Gardiens de l'Histoire et de la Romanité valorisent le patrimoine du Théâtre Antique d'Orange

Les Petites Affiches de Vaucluse depuis 1839

Ecrit par le 29 novembre 2026



En fait, il s'agit d'un voyage au cœur de ce monument qui date du Ier siècle avant Jésus-Christ et qui est l'un des mieux conservés au monde, avec le fameux 'Mur d'Auguste' de 103 mètres de long et haut de 37 mètres qui sert de décor majestueux aux Chorégies, le plus ancien festival de la planète (1869).

8 jeunes comédiens se relaient pour accueillir les visiteurs et enfiler le rôle de personnages clés qui ont marqué ce lieu. À commencer par Lucius, un des vétérans de la 2e Légion Gallique qui a participé à la fondation d'Arausio (nom latin d'Orange) en 35 avant J-C. On continue avec Guillaume de Gelone, cousin de Charlemagne qui a créé la devise de la ville (« Je maintiendrai ») et le cor de chasse qui figure sur son blason. C'est au tour de Tiburge, une princesse née autour de l'an mille, qui a contribué à l'embellissement de la commune en faisant édifier trois faubourgs. Elle apprend aux visiteurs à fabriquer une fibule, ancêtre de l'épingle à nourrice ou à écrire une page de calligraphie.

Quand on monte dans les gradins et qu'on se retrouve dans les coursives et galeries, on tombe sur une loge où Sarah Bernhardt, diva entre toutes, évoque 'Phèdre' qu'elle a interprétée ici, au Théâtre Antique en 1903. Pour elle, Jean Cocteau avait d'ailleurs inventé l'expression « Monstre sacré ». L'un de ses

Les Petites Affiches de Vaucluse depuis 1839

Ecrit par le 29 novembre 2026

amants et comédien, Jean Mounet-Sully aussi est là, il avait été l'interprète d'Œdipe-Roi à Orange.

Classé au Patrimoine de l'UNESCO depuis 1981, le Théâtre Antique d'Orange doit notamment sa renommée à Louis XIV qui qualifiait 'Le Mur d'Auguste' de « plus belle muraille du Royaume. » Effectivement, quand on multiplie sa longueur par sa hauteur, on obtient 3 811m² de superficie. Une chance, mais aussi un vrai casse-tête pour les metteurs-en-scène d'opéras !

Les visites, ouvertes à tous, enfants, élèves, familles et touristes, sont gratuites au-dessous de 7 ans.

Les Petites Affiches de Vaucluse depuis 1839

Ecrit par le 29 novembre 2026



Les Petites Affiches de Vaucluse depuis 1839

Ecrit par le 29 novembre 2026



Les Petites Affiches de Vaucluse depuis 1839

Ecrit par le 29 novembre 2026

DR

Duo de charme avec les sœurs Pigaglio au Midi Opéra de ce vendredi



Un programme « Tout en nuances » proposé par Charlotte et Chloé Pigaglio

Avec un enthousiasme communicatif, les sœurs Pigaglio ont l'art de partager la musique classique. Charlotte et Chloé, vraies jumelles nées sous le signe des Gémeaux comme le dit la chanson, mêlent avec fraîcheur leurs instruments : la harpe et de la flûte traversière. Ensemble, elles proposent un programme musical « Tout en Nuances ».

Pour toujours en savoir plus, lisez **www.echodumardi.com**, le seul média économique 100% Vaucluse habilité à publier les annonces légales, les appels d'offres et les ventes aux enchères !

Ecrit par le 29 novembre 2026

Chloé Pigaglio : Flûte traversière
Charlotte Pigaglio : Harpe

« Midi à l'Opéra »
Le principe ? Programmé à l'heure du déjeuner, un vendredi par mois, à l'attention de tous les publics, le concert est gratuit et les sandwichs sont acceptés dans la Salle des Préludes ! Il est cependant prudent de venir retirer un billet en avance car la jauge est limitée.

Vendredi 26 avril. 12h30. Entrée libre. Salle des Préludes. Opéra Grand Avignon. 4 Rue Racine. Avignon. 04 90 14 26 40.