Les Petites Affiches de Vaucluse depuis 1839

Ecrit par le 8 novembre 2025

# Vaucluse santé attractivité : le département poursuit son parcours de santé

**Vaucluse Provence Attractivité, l'agence de développement économique et touristique du conseil départemental de Vaucluse, vient de lancer Vaucluse santé attractivité. La démarche, menée en partenariat avec les institutions phares du secteur de la santé, vise à faciliter l'installation de médecins généralistes dans le département. Une initiative inédite dans la région qui s'inscrit dans la dynamique déjà engagée par le Conseil départemental dans le secteur de la santé.**

« La santé ce n'est peut-être pas une compétence du Département, mais c'est une préoccupation des Vauclusiens. Aujourd'hui, c'est même un sujet qui est passé devant les problèmes de sécurité », a insisté Dominique Santoni, présidente du Conseil départementale de Vaucluse lors du lancement de Vaucluse santé attractivité.
Ce nouvel outil est destiné a attiré des médecins généralistes dans le département afin d'anticiper l'accélération de la baisse du nombre de médecins sur l'ensemble du territoire français. Une pénurie de

Les Petites Affiches de Vaucluse depuis 1839

Ecrit par le 8 novembre 2025

praticiens qui s'explique par le non-remplacement de médecins souvent isolés, la dureté de la profession, la disponibilité qu'elle exige et le numérus clausus qui, jusqu'en 2021, a limité le nombre de médecins diplômés.
Si la situation n'est pas plus mauvaise en Vaucluse (avec plus de 80 médecins pour 1 000 habitants, le nombre de généralistes est équivalent à la moyenne nationale), il faut notamment anticiper les changements démographiques à venir. « La population des plus de 75 ans devrait augmenter de 30% d'ici 2050, rappelle Loïc Souriau, directeur de départemental de l'ARS (Agence régionale de santé). Il y aura donc de fort besoins en matière de santé. »

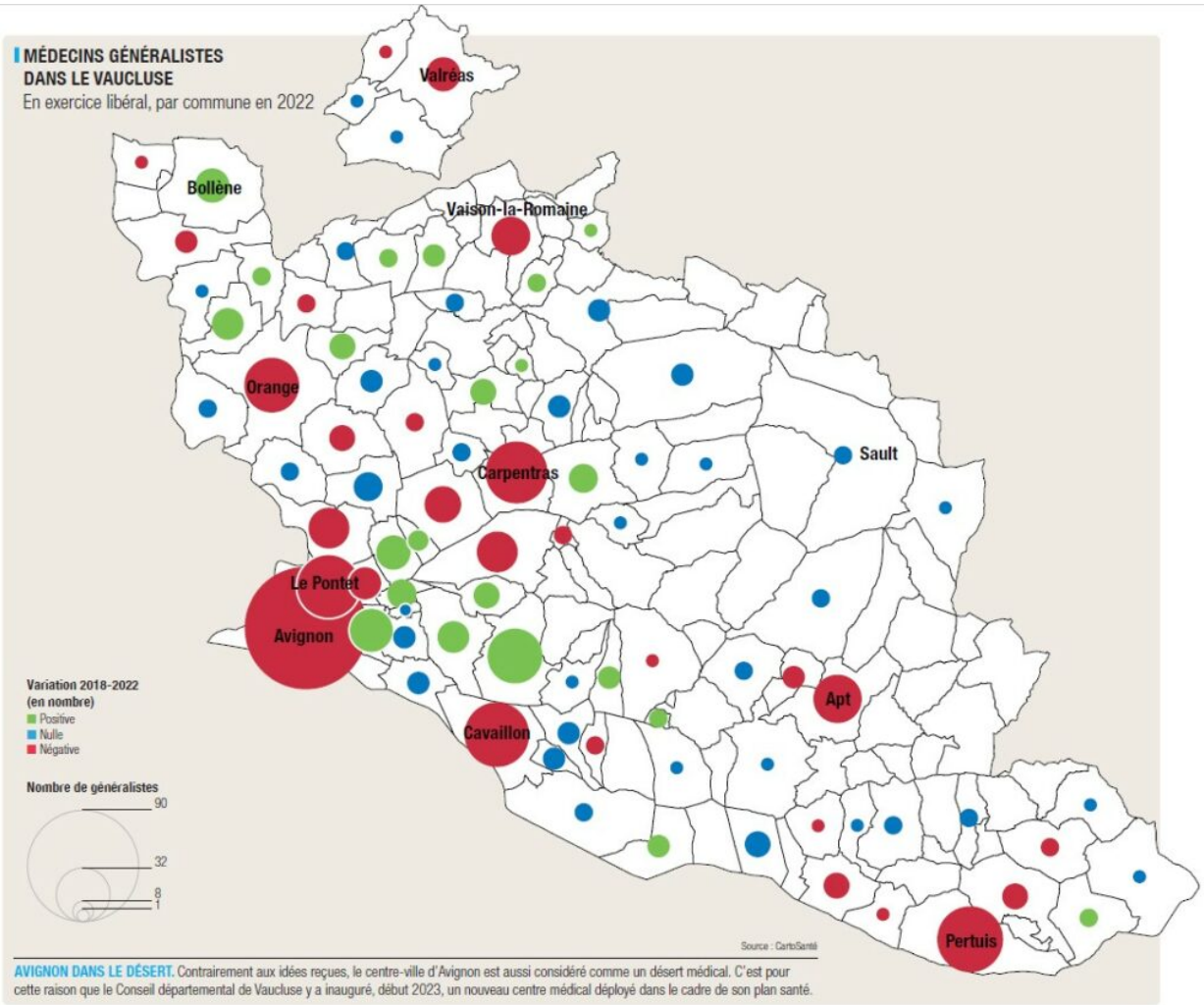


©Edition 2024 du Vaucluse en chiffres de l'Echo du mardi

**Plus de 5 000 Vauclusiens ont déjà retrouvé un médecin-traitant**
Une réalité que le Département a anticipée avec le lancement d'un Plan santé qui fait notamment du Vaucluse un pionnier en matière de télémédecine, comme à Apt notamment. Ce plan ce décline également par l'embauche, directement par le Conseil départemental de Vaucluse, de médecins qui, ainsi

Les Petites Affiches de Vaucluse depuis 1839

Ecrit par le 8 novembre 2025

déchargés des fonctions administratives, peuvent se consacrer exclusivement à la patientèle dans des lieux spécifiquement dédiés.
Le déploiement de ces centres du réseau départemental de santé a débuté sur Avignon avec l'ouverture d'un cabinet en haut de la place de l'Horloge début 2023. L'opération s'est poursuivie avec la création d'un centre à Cadenet. Pour l'instant, l'initiative a permis le recrutement de 9 médecins généralistes dont le dernier est implanté dans l'Edes (Espace départemental des solidarités) d'Apt depuis décembre dernier. De quoi déjà permettre à plus de 5 000 Vauclusiens de retrouver un médecin traitant durant l'année écoulée.
« Nous sommes en phase d'embauche de deux généralistes supplémentaires, annonce Dominique Santoni. Nous allons aussi bientôt mettre en service un cabinet médical itinérant dans un bus sur le plateau de Sault. »

**A lire également : Le Département de Vaucluse récompensé pour sa campagne de recrutement de médecins**

**Cibler les généralistes libéraux**
Prochaine étape de ce plan santé : renforcer l'attractivité du Vaucluse auprès des médecins généralistes exerçant exclusivement en libéral. Une 'espèce' rattrapée par l'âge qui a tendance à se raréfier puisque 40% d'entre eux avait plus de 60 ans en 2022 en Vaucluse.
Pour autant chaque année, quelques milliers de médecins fraîchement diplômés cherchent à s'établir et privilégient de plus en plus le besoin de trouver un équilibre entre vie professionnelle et personnelle.
Parmi eux, ils sont nombreux à vouloir opter pour un rythme de travail allégé, différent de celui de leurs ainés. Disposant de nombreux atouts pour les accueillir (qualité de vie, accessibilité, territoire à taille humaine), le Département entend donc capitaliser sur le savoir-faire de Vaucluse Provence attractivité (VPA) dans l'accueil des entreprises sur notre territoire. Objectif : dupliquer ce modèle sur celui de la santé.

Les Petites Affiches de Vaucluse depuis 1839

Ecrit par le 8 novembre 2025

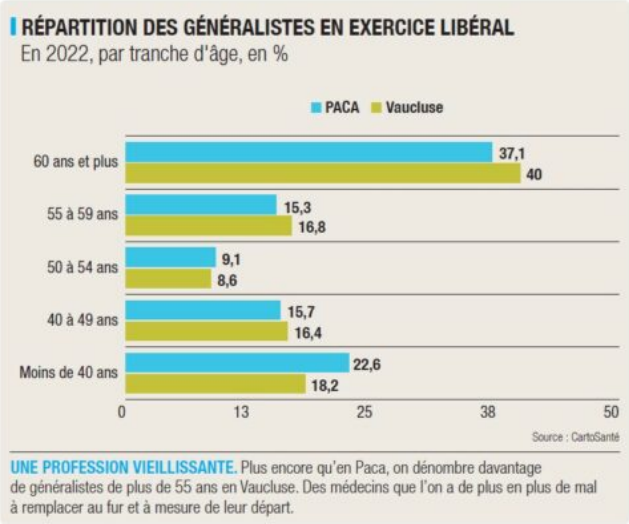


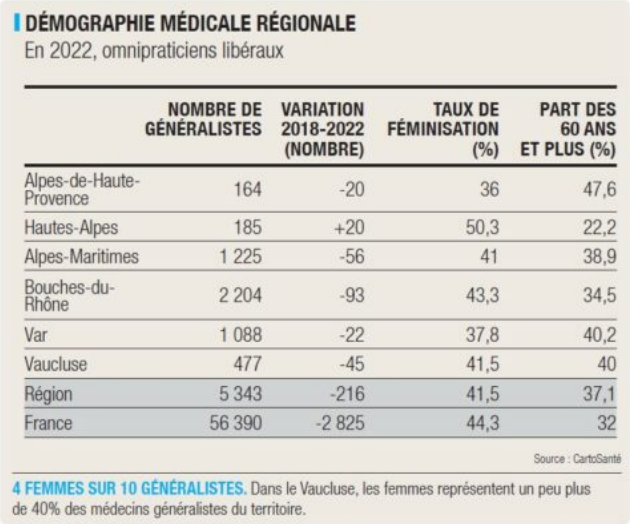

DÉMOGRAPHIE MÉDICALE RÉGIONALE
En 2022, omnipraticiens libéraux

| | NOMBRE DE GÉNÉRALISTES | VARIATION 2018-2022 (NOMBRE) | TAUX DE FÉMINISATION (%) | PART DES 60 ANS ET PLUS (%) |
|---|---|---|---|---|
| Alpes-de-Haute-Provence | 164 | -20 | 36 | 47,6 |
| Hautes-Alpes | 185 | +20 | 50,3 | 22,2 |
| Alpes-Maritimes | 1 225 | -56 | 41 | 38,9 |
| Bouches-du-Rhône | 2 204 | -93 | 43,3 | 34,5 |
| Var | 1 088 | -22 | 37,8 | 40,2 |
| Vaucluse | 477 | -45 | 41,5 | 40 |
| Région | 5 343 | -216 | 41,5 | 37,1 |
| France | 56 390 | -2 825 | 44,3 | 32 |

Source : CartoSanté

4 FEMMES SUR 10 GÉNÉRALISTES. Dans le Vaucluse, les femmes représentent un peu plus de 40% des médecins généralistes du territoire.

©Edition 2024 du Vaucluse en chiffres de l'Echo du mardi

« Cela raisonne effectivement avec tout ce que nous faisons », complète Cathy Fermanian, directrice générale de VPA a qui les différents partenaires (ARS Paca, Région Sud, Département de Vaucluse, Ordre des médecins de Vaucluse, CPAM 84 et MSA Alpes-Vaucluse) ont confié le pilotage de cette structure dotée dans un premier temps d'un budget de 100 000€.
Une mission prise en charge par Charlotte Reungoat, cheffe de projet de Vaucluse santé attractivité, qui sera l'interlocutrice référente du dispositif. Cette dernière interagira ainsi avec les membres pour définir les cibles, et mettre en place des actions votées par les partenaires.

**Un guichet unique pour la santé**
« Il manquait quelqu'un qui soit à la croisée des chemins, reconnaît Isabelle Gueroult, vice-présidente du Conseil de l'ordre des médecins de Vaucluse. Car nous avons beaucoup de remplaçants qu'il faut aider à s'installer définitivement dans notre département. Nous avons aussi des médecins retraités qui ne veulent pas abandonner leur patientèle. Enfin, nous ne sommes pas un département universitaire, mais nous devons aussi trouver des MSU (Maîtres de stage universitaire) habilités à encadrer le plus grand nombre d'internes pour, pourquoi pas, les inciter ensuite à s'implanter chez nous. L'essentiel c'est que nous ayons suffisamment de praticiens pour éviter au maximum les renoncements aux soins. »

Les Petites Affiches de Vaucluse depuis 1839

Ecrit par le 8 novembre 2025

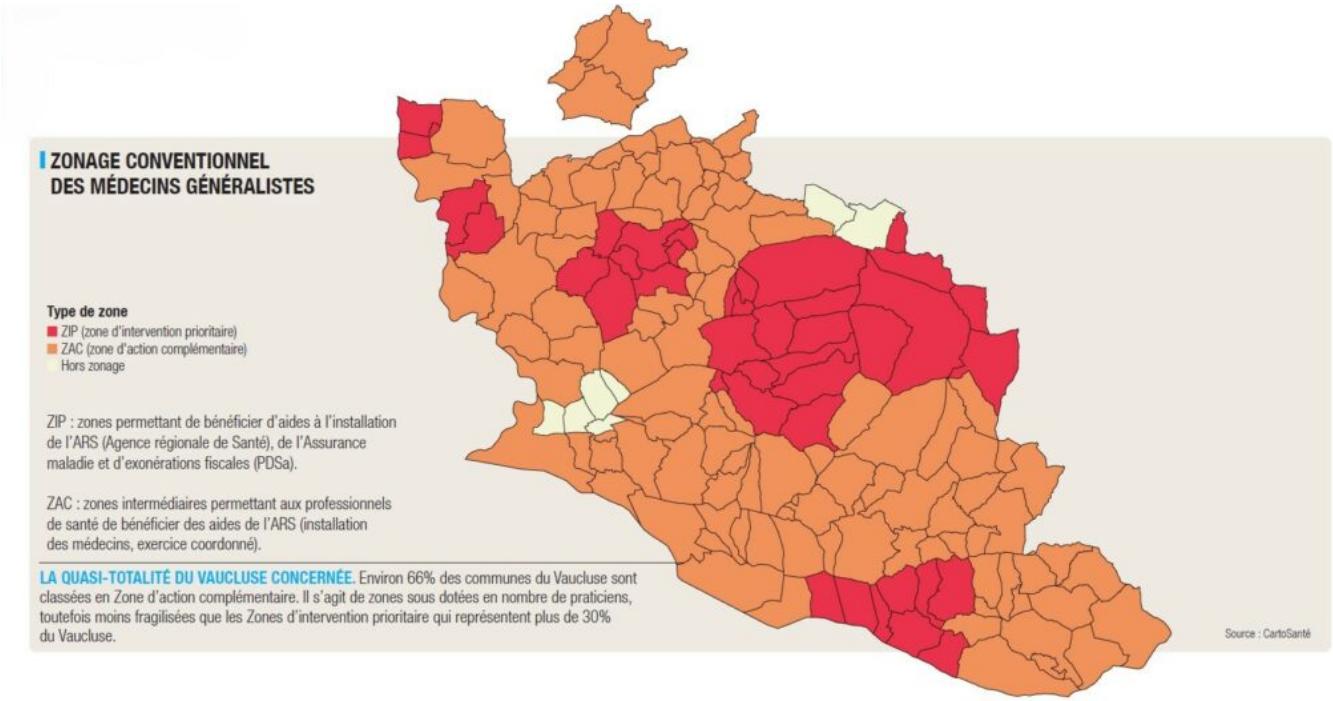


©Edition 2024 du Vaucluse en chiffres de l'Echo du mardi

Même soucis d'attractivité pour Catherine Surroca, médecin coordonnateur régional et médecin conseil chef à la MSA Alpes-Vaucluse dont les deux tiers des adhérents sont Vauclusiens : « Il faut venir nos jeunes médecins dans nos campagnes. »
« Il y a des aides et Vaucluse santé attractivité devrait permettre d'y voir plus clair », complète le directeur départemental de l'ARS qui finance notamment actuellement les bourses mensuelles de 6 internes en Vaucluse.

**Financement : la CPAM 84 en première ligne**
Et des dispositifs d'aides il n'en manque pas rappelle Sophie de Nicolaï, directrice de la CPAM (Caisse primaire d'assurance maladie) de Vaucluse qui remboursé 172M€ d'actes médicaux l'an dernier : « Il y a des aides pour dégager du temps d'expertise médicale en finançant les postes permettant de décharger les médecins des tâches administratives pour qu'ils se consacrent à leurs patients. Cela concerne 70 postes en Vaucluse. Il y a aussi des aides à l'installation dans les zones moins dotées pouvant aller jusqu'à 50 000€ (16 médecins en ont bénéficié). »

Les Petites Affiches de Vaucluse depuis 1839

Ecrit par le 8 novembre 2025

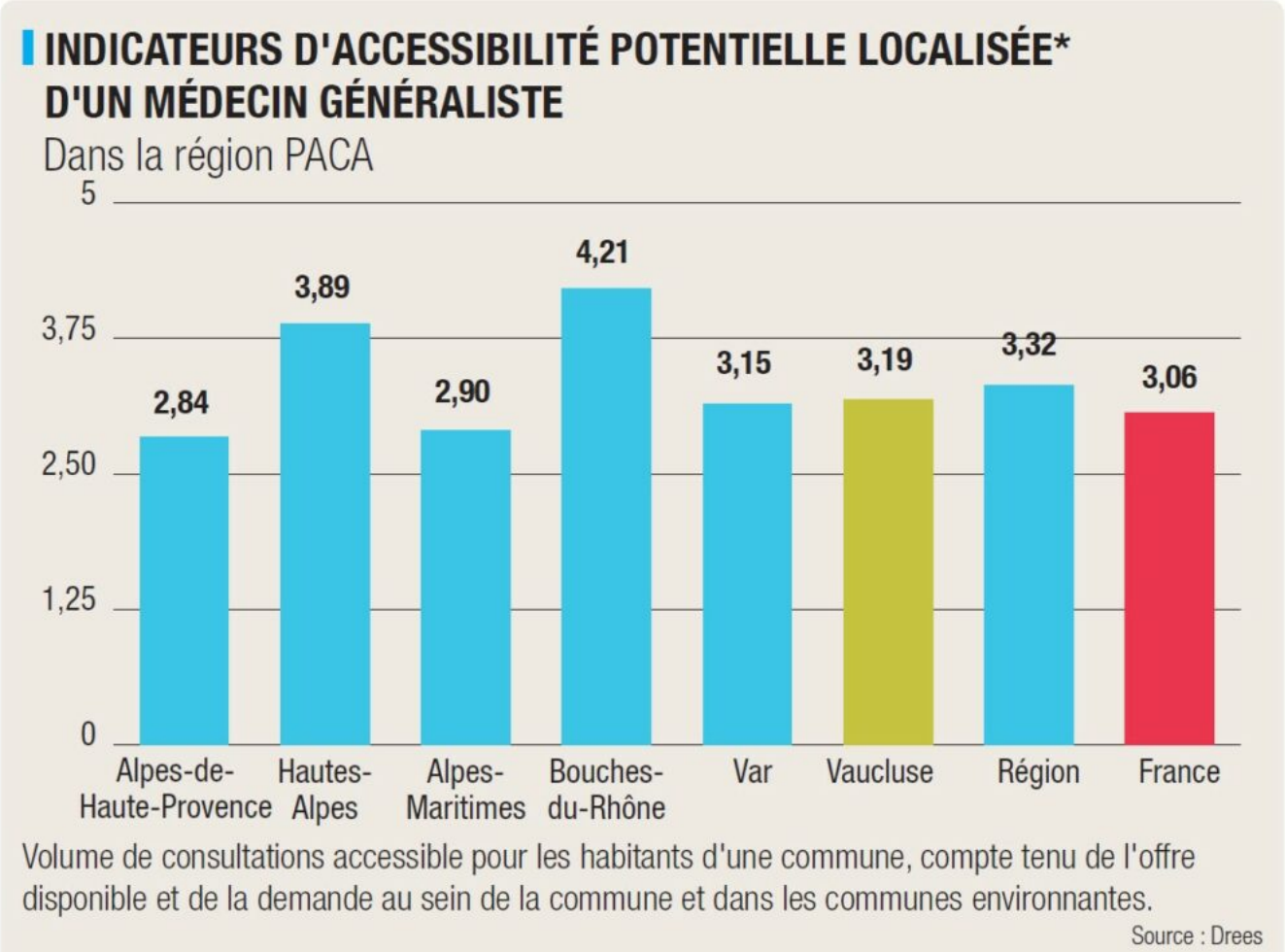


©Edition 2024 du Vaucluse en chiffres de l'Echo du mardi

La CPAM 84 participe aussi à la formation des praticiens à hauteur de 5 000€. Elle met aussi en place un contrat de transition destiné à soutenir (jusqu'à 10% des honoraires annuels) les médecins qui préparent leur cessation d'activité en accueillant et accompagnant un médecin nouvellement installé dans leur cabinet (1 médecin actuellement en Vaucluse).
Dans cette logique, la CPAM apporte aussi une aide aux médecins qui interviennent hors du périmètre de leur cabinet (jusqu'à 25% des honoraires réalisés hors secteur). Enfin, la Caisse vauclusienne a soutenu les structures constituée de plusieurs professionnels de santé à hauteur de 2M€ pour les CTPS (Communauté professionnelle territoriale de santé) et 2M€ pour les MSP (Maison de santé pluriprofessionnelle)

**Des délais de plus en long**
Tout cela, ne doit pas faire oublier que les délais d'accès aux plateaux techniques médicaux sont de plus en plus longs. « Radio, imagerie médicale, rendez-vous avec des spécialistes… cela se tend », constate la directrice de la CPAM.

Les Petites Affiches de Vaucluse depuis 1839

Ecrit par le 8 novembre 2025

L'ouverture prochaine d'un Centre médical de soins non programmés à Carpentras et l'Isle-sur-la-Sorgue devrait apporter une partie de solution. Ces structures intermédiaires, entre la médecine générale et des services d'urgence surchargés, doivent permettent la prise en charge de pathologies nécessitant un plateau technique (matériel de suture et d'immobilisation, biologie, imagerie médicale, médecine de spécialité).
Dans tous les cas, pour faire face aux enjeux des nombreux départs en retraite, aux déserts médicaux, à la sédentarisation des remplaçants ou bien encore à l'accueil des internes il n'existe pas de recette miracle. Seule la multiplication des solutions devrait être en mesure de lutter contre une pénurie de médecin.
« C'est pour cela que nous sommes ravis de cette initiative collective au service de la santé des Vauclusiens, se félicite Isabelle Gueroult, la représentante du Conseil de l'ordre des médecins de Vaucluse.

Les Petites Affiches de Vaucluse depuis 1839

Ecrit par le 8 novembre 2025

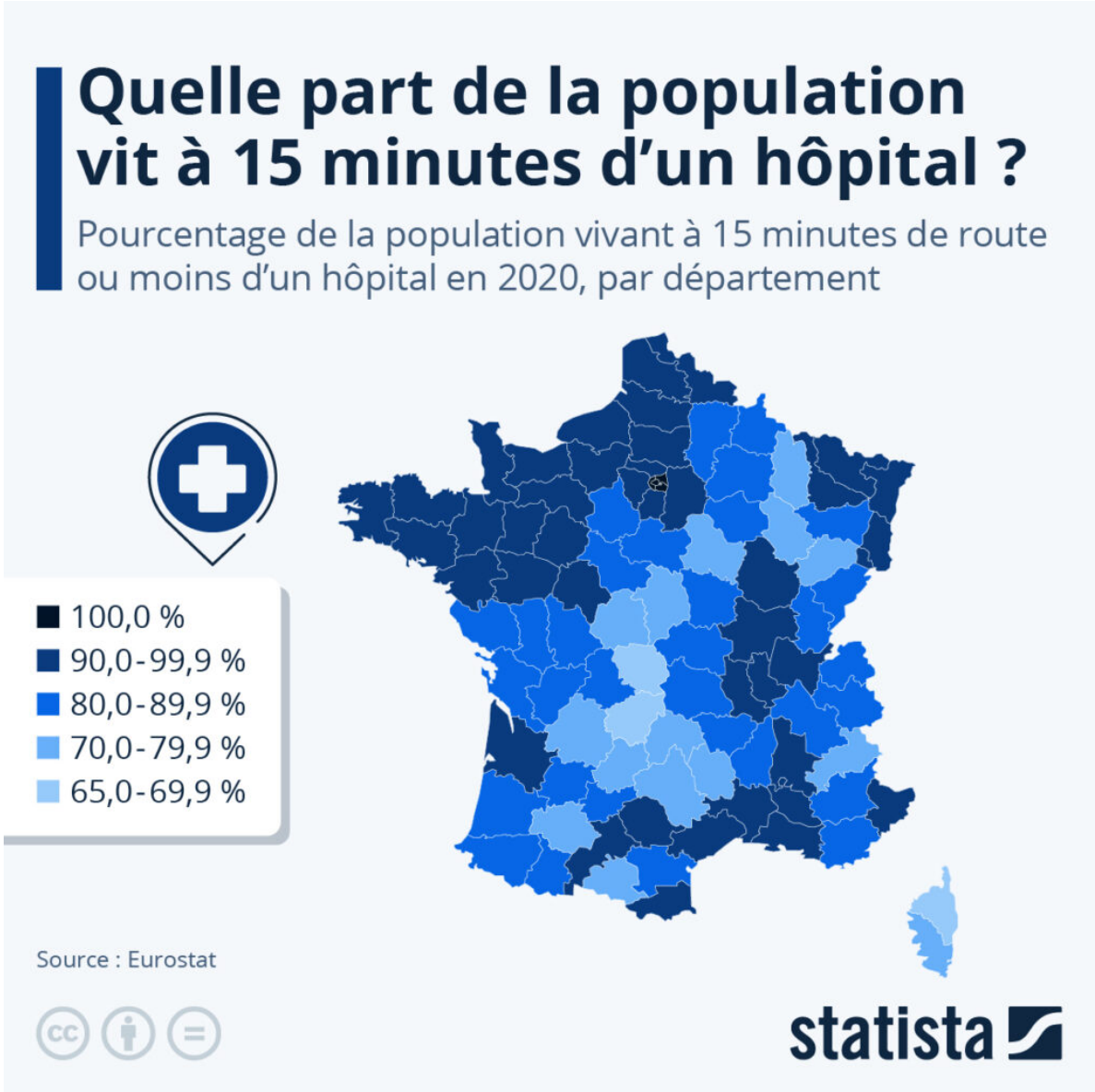


© Statista

**Une démarche collective inédite**

« Nous ne sommes pas en concurrence avec les autres acteurs de la santé, insiste Dominique Santoni. Au contraire, nous sommes complémentaires afin de renforcer l'offre de santé dans notre département. »

« Il s'agit effectivement d'une démarche combinée inédite sur un sujet majeur concernant tous les territoires de l'Hexagone, confirme Pierre Gonzalvez, président de VPA, vice-président du Conseil départemental et maire de l'Isle-sur-la-Sorgue.

Même enthousiasme pour Gilles Ripert, conseiller régional de la Région Sud et président de la CCPAL (Communauté de communes Pays d'Apt-Luberon), qui souligne « la mise en place de cette stratégie

Les Petites Affiches de Vaucluse depuis 1839

Ecrit par le 8 novembre 2025

collective qui permet aux Vaucluse d'être un département-pilote en la matière dans la Région Sud.

« La Région veut d'ailleurs être un des chefs de file dans la mise en place des politiques de santé, poursuit Gilles Ripert. Pour cela, nous voulons nous appuyer tout particulièrement sur les collectivités locales. C'est dans ce cadre que nous avons mis en place une enveloppe régional d'un montant de 295M€ destinée, entre autres, à lutter contre les déserts médicaux ainsi qu'à moderniser les établissements de santé. »
Dans ce cadre, le Conseil régional de Provence-Alpes-Côte d'Azur a ainsi consacré 4M€ afin de participer aux financements de 22 maisons de santé en Vaucluse ainsi que 635 000€ en aides aux généralistes du département.

Loïc Souriau, directeur de départemental de l'ARS lors de la signature des partenaires à l'occasion du lancement de vaucluse santé attractivité. © Alain Hocquel

**Les généralistes avant les spécialistes ?**
« Dans un premier temps, nous devons montrer que nous sommes tous des facilitateurs, précise la cheffe de projet de Vaucluse santé attractivité. Pour cela, nous allons structurer l'offre du territoire et promouvoir les postes vacants aux niveaux régional et national via différents outils de communication (plaquette et portail web), aller à la rencontre de prospects lors d'évènements dédiés au recrutement et d'accompagner les professionnels dans leur installation. »

Les Petites Affiches de Vaucluse depuis 1839
Pour toujours en savoir plus, lisez **www.echodumardi.com**, le seul média économique 100% Vaucluse habilité à publier les annonces légales, les appels d'offres et les ventes aux enchères !

Les Petites Affiches de Vaucluse depuis 1839

Ecrit par le 8 novembre 2025

« Nous allons nous concentrer sur les généralistes dans un premier temps, mais nous pourrons aussi accompagner des spécialistes si l'occasion se présente », poursuit Charlotte Reungoat. Cependant, vu les défis à relever en raison du nombre de médecins 'sur le marché', l'objectif de l'ensemble des partenaires sera déjà d'essayer de maintenir le maillage actuel en Vaucluse plutôt que de le densifier.

Laurent Garcia

« Être au plus près des populations qui en ont besoin en ayant un rôle social et médical » : rencontre avec le docteur Virginie Issautier, médecin généraliste sur la rocade à Avignon ainsi qu'en milieu rural à Violès, qui évoque auprès de Vaucluse santé attractivité pourquoi avoir choisi le Vaucluse où elle exerce depuis 15 ans.

---

# Les Gardiens de l'Histoire et de la Romanité valorisent le patrimoine du Théâtre Antique d'Orange

Les Petites Affiches de Vaucluse depuis 1839

Ecrit par le 8 novembre 2025

En fait, il s'agit d'un voyage au cœur de ce monument qui date du Ier siècle avant Jésus-Christ et qui est l'un des mieux conservés au monde, avec le fameux 'Mur d'Auguste' de 103 mètres de long et haut de 37 mètres qui sert de décor majestueux aux Chorégies, le plus ancien festival de la planète (1869).

8 jeunes comédiens se relaient pour accueillir les visiteurs et enfiler le rôle de personnages clés qui ont marqué ce lieu. À commencer par Lucius, un des vétérans de la 2e Légion Gallique qui a participé à la fondation d'Arausio (nom latin d'Orange) en 35 avant J-C. On continue avec Guillaume de Gelone, cousin de Charlemagne qui a créé la devise de la ville (« Je maintiendrai ») et le cor de chasse qui figure sur son blason. C'est au tour de Tiburge, une princesse née autour de l'an mille, qui a contribué à l'embellissement de la commune en faisant édifier trois faubourgs. Elle apprend aux visiteurs à fabriquer une fibule, ancêtre de l'épingle à nourrice ou à écrire une page de calligraphie.

Quand on monte dans les gradins et qu'on se retrouve dans les coursives et galeries, on tombe sur une loge où Sarah Bernhardt, diva entre toutes, évoque 'Phèdre' qu'elle a interprétée ici, au Théâtre Antique en 1903. Pour elle, Jean Cocteau avait d'ailleurs inventé l'expression « Monstre sacré ». L'un de ses

Les Petites Affiches de Vaucluse depuis 1839
Pour toujours en savoir plus, lisez **www.echodumardi.com**, le seul média économique 100% Vaucluse habilité à publier les annonces légales, les appels d'offres et les ventes aux enchères !

Les Petites Affiches de Vaucluse depuis 1839

Ecrit par le 8 novembre 2025

amants et comédien, Jean Mounet-Sully aussi est là, il avait été l'interprète d'Œdipe-Roi à Orange.

Classé au Patrimoine de l'UNESCO depuis 1981, le Théâtre Antique d'Orange doit notamment sa renommée à Louis XIV qui qualifiait 'Le Mur d'Auguste' de « plus belle muraille du Royaume. » Effectivement, quand on multiplie sa longueur par sa hauteur, on obtient 3 811m² de superficie. Une chance, mais aussi un vrai casse-tête pour les metteurs-en-scène d'opéras !

*Les visites, ouvertes à tous, enfants, élèves, familles et touristes, sont gratuites au-dessous de 7 ans.*

Les Petites Affiches de Vaucluse depuis 1839

Ecrit par le 8 novembre 2025

Pour toujours en savoir plus, lisez **www.echodumardi.com**, le seul média économique 100% Vaucluse habilité à publier les annonces légales, les appels d'offres et les ventes aux enchères !

Les Petites Affiches de Vaucluse depuis 1839

Ecrit par le 8 novembre 2025

Pour toujours en savoir plus, lisez **www.echodumardi.com**, le seul média économique 100% Vaucluse habilité à publier les annonces légales, les appels d'offres et les ventes aux enchères !

Les Petites Affiches de Vaucluse depuis 1839

Ecrit par le 8 novembre 2025

DR

# Duo de charme avec les sœurs Pigaglio au Midi Opéra de ce vendredi

**Un programme «  Tout en nuances » proposé par Charlotte et Chloé Pigaglio**

Avec un enthousiasme communicatif, les sœurs Pigaglio ont l’art de partager la musique classique. Charlotte et Chloé, vraies jumelles nées sous le signe des Gémeaux comme le dit la chanson, mêlent avec fraîcheur leurs instruments : la harpe et de la flûte traversière. Ensemble, elles proposent un programme musical « Tout en Nuances ».

Pour toujours en savoir plus, lisez **www.echodumardi.com**, le seul média économique 100% Vaucluse habilité à publier les annonces légales, les appels d'offres et les ventes aux enchères !

Les Petites Affiches de Vaucluse depuis 1839

Ecrit par le 8 novembre 2025

Chloé Pigaglio : Flûte traversière
Charlotte Pigaglio : Harpe

**« Midi à l'Opéra »**
Le principe ? Programmé à l'heure du déjeuner, un vendredi par mois, à l'attention de tous les publics, le concert est gratuit et les sandwichs sont acceptés dans la Salle des Préludes ! Il est cependant prudent de venir retirer un billet en avance car la jauge est limitée.

***Vendredi 26 avril. 12h30. Entrée libre. Salle des Préludes. Opéra Grand Avignon. 4 Rue Racine. Avignon. 04 90 14 26 40.***

---

# La Banque Alimentaire de Vaucluse organise des ateliers de cuisine en faveur de la solidarité et la gourmandise

Les Petites Affiches de Vaucluse depuis 1839

Ecrit par le 8 novembre 2025

**L’entité vauclusienne affiliée à la Fédération des Banques Alimentaires (FFBA) agit depuis plusieurs années contre la précarité alimentaire, a organisé le lundi 15 avril des ateliers cuisine au sein de ses locaux, placés sous le signe de la convivialité et du partage. Cette initiative a été organisée en faveur des personnes en situation de précarité alimentaire.**

Acteur majeur de la lutte contre la précarité alimentaire dans le Vaucluse, la Banque Alimentaire a déjà distribué près de 2 100 000 repas en 2023 par le biais de ses 70 associations partenaires, notamment des CCAS, CHRS et autres épiceries sociales. Toujours dans le même esprit, la BA 84 a organisé une nouvelle initiative visant à encourager une alimentation saine et équilibrée pour les personnes en situation de précarité alimentaire avec des ateliers de cuisine qui ont eu lieu le lundi 15 avril.

C’est la première édition de cette action qui va être renouvelée le lundi 13 mai et le lundi 10 juin 2024. Ces ateliers de cuisine ont été conçus également afin de favoriser le lien social entre les bénéficiaires et les partenaires de la Banque Alimentaire tout en privilégiant la consommation des produits locaux. Ils ont été coorganisés avec l’association Cultures du Gout, basée au Pontet et les associations RHESO Orange ADJ et ECOREV Vaison la Romaine Epicerie Sociale.

Les Petites Affiches de Vaucluse depuis 1839

Ecrit par le 8 novembre 2025

C'est d'ailleurs Antoine, chef de l'association Cultures du Gout, qui a animé ces ateliers en proposant des solutions et des conseils au groupe de travail, venu apprendre à concevoir des plats qualitatifs à partir de produits issus du terroir et surprenants. Les participants ont pu préparer une entrée, un plat et un dessert, le tout dans un esprit convivial et de partage. Ces sessions ont également permis une sensibilisation à l'utilisation optimale des produits périssables et méconnus visant à réduire le gaspillage alimentaire.

---

# Deux laboratoires Inovie ProLab s'installent à Piolenc et Vaison-la-Romaine

**Le groupe Inovie, spécialisé dans le diagnostic et composé de 600 sites de laboratoires en France et à l'international, renforce ses services de proximité en s'installant à Vaison-la-Romaine et Piolenc.**

Déjà accessibles au public, les deux laboratoires à Vaison-la-Romaine et Piolenc offrent aux patients une

Les Petites Affiches de Vaucluse depuis 1839

Ecrit par le 8 novembre 2025

prise en charge dans des locaux étendus et modernes pour garantir leur confort et un accompagnement optimal.

Les patients peuvent y être accueillis pour la réalisation de leurs examens médicaux sur ordonnance, les examens pour jeunes enfants ou encore pour le dépistage du VIH sans ordonnance.

Le groupe comptait déjà cinq laboratoires Inovie ProLab en Vaucluse à Bollène, Orange, Jonquières, Courthézon et Bédarrides.

***Inovie ProLab Vaison-la-Romaine :*** *1055 avenue Marcel Pagnol, Vaison-la-Romaine.*
*Ouvert du lundi au vendredi de 7h30 à 12h30 et de 14h30 à 18h30 et le samedi de 7h30 à 12h.*

***Inovie ProLab Piolenc :*** *2074 avenue de Provence, Piolenc.*
*Ouvert du lundi au vendredi de 7h30 à 13h et le samedi de 7h30 à 11h30.*

---

# Carpentras : le spectacle pour enfants ‘Quelle histoire’ ce vendredi 26 avril au Cabaret

Les Petites Affiches de Vaucluse depuis 1839

Ecrit par le 8 novembre 2025

Le spectacle « Quelle histoire » se produira ce vendredi 26 avril à la salle de spectacle le Cabaret, à Carpentras, à 20h30. Une mise en scène qui relate le récit d'un groupe d'enfants qui se déguise et joue à inventer une histoire qui prend vie.

Dans cette histoire si particulière, les protagonistes croisent leurs princesses et super héros préférés. Un imaginaire dans lequel les interprètes inventent des personnages comme le commandant « C.U.S.H » (commandant de l'union des super héros), la pétillante « Mangachette », un mélange de personnage manga et de fée Clochette ou encore la princesse « Sibella » à la voix angélique qui devront se méfier du méchant « Tigror. »

Des chansons, de la danse, de la comédie, les personnages préférés des enfants. Voilà tout le programme de cette pièce qui a été conçue pour le public le plus jeune et leurs parents. Les tarifs vont de 7€ à 12€.

***Infos pratiques : « Quelle Histoire ». Vendredi 26 avril, 18h30. Salle Le Cabaret, Parking Saint-Labre, Carpentras. Billetterie en ligne. Tel : 04.90.60.84.00***

---

Les Petites Affiches de Vaucluse depuis 1839

Pour toujours en savoir plus, lisez **www.echodumardi.com**, le seul média économique 100% Vaucluse habilité à publier les annonces légales, les appels d'offres et les ventes aux enchères !

Les Petites Affiches de Vaucluse depuis 1839

Ecrit par le 8 novembre 2025

# Le Journal d’Avignon se feuillettera sur la scène de l’Opéra Grand Avignon ce mercredi

**Il y aura beaucoup de monde réuni sur la scène de l’Opéra Grand Avignon ce mercredi 24 avril à l’initiative d’Édouard Baer.**

Acteur, auteur, metteur en scène, animateur radio et télévision, réalisateur et producteur de cinéma, Edouard Baer se lance depuis trois ans dans la révélation de talents qu’il propose de mettre en lumière lors d’un « Journal de …. »

**Après Arles, Namur, et Paris, « Le Journal d’Avignon » se veut une fête improvisée**

Édouard Baer réunit sur scène des personnages croisés dans la rue, dans sa vie ou lors d’auditions. Enfants ou adultes, chanteurs, comédiens, jongleurs, commerçants ou orateurs d’un soir ; une chorale ou

Les Petites Affiches de Vaucluse depuis 1839

Ecrit par le 8 novembre 2025

un monologue, de la danse, du silence ou des cris… Chaque soir, comme une revue, un cabaret théâtral.

***Mercredi 24 avril. 20h. 6 à 40 €. Opéra Grand Avignon. 4 Rue Racine. Avignon. 04 90 14 26 40.***

---

# Bénédicte Martin élue présidente de la Société du Canal de Provence

**Bénédicte Martin succède à Fabienne Joly et devient la 13e présidente de la Société du Canal de Provence (SCP), qui a pour rôle de sécuriser l'alimentation et l'accès à l'eau des territoires.**

La nouvelle présidente endosse plusieurs rôles qui témoignent de son engagement pour le développement durable des territoires, l'agriculture, l'environnement et la gestion de l'eau, tels que : vice-présidente de la Région Sud en charge de l'agriculture, de la viticulture, de la ruralité et du terroir,

Les Petites Affiches de Vaucluse depuis 1839

Ecrit par le 8 novembre 2025

présidente de l'AGORA, vice-présidente du Parc naturel régional du Mont-Ventoux, vice-présidente du Syndicat mixte d'Aménagement de la Vallée de la Durance (SMAVD), et désormais présidente de la SCP.

La mission de Bénédicte Martin sera de conduire la SCP vers son objectif de répondre aux besoins des territoires face aux défis du changement climatique, en France et à l'international, comme la préservation des ressources, le développement durable des territoires, ainsi que la transition agroécologique.

---

# Lancement de la nouvelle ligne interrégionale entre Avignon et Valréas

Les Petites Affiches de Vaucluse depuis 1839

Ecrit par le 8 novembre 2025

Ce vendredi 19 avril, Jean-Pierre Serrus, vice-président de la Région Sud Provence-Alpes-Côte d'Azur en charge des transports et de la mobilité durable et Paul Vidal, conseiller régional de la Région Auvergne-Rhône-Alpes délégué aux transports interurbains et scolaires ont inauguré la nouvelle ligne régulière ZOU ! Valréas-Avignon.

La navette circulera toute l'année à raison de 2 allers-retours quotidiens du lundi au dimanche, y compris les jours fériés (sauf les 1er janvier, 1er mai et 25 décembre). Les horaires seront coordonnés avec les horaires des TGV à destination et en provenance de Paris. Les tarifs sont ceux applicables pour les lignes de proximité du réseau routier régional de transport, avec un billet unitaire à 2,10 €.

**Une meilleure connexion interrégionale**

Cette nouvelle ligne, qui portera le numéro 985, desservira les villes et les sites suivants : Valréas-Nyons-Mirabel-aux-Baronnies-Vaison-la-Romaine-Malaucène-Carpentras Hôpital-Avignon TGV-Avignon Pôle d'Échanges Multimodal. Ce nouveau mode de transport répond à la demande de la Région Auvergne-

Les Petites Affiches de Vaucluse depuis 1839

Ecrit par le 8 novembre 2025

Rhône-Alpes qui souhaitait une ligne régulière qui dessert les communes de Nyons et Mirabel-aux-Baronnies afin d'améliorer les connexions interrégionales.

Elle vient également renforcer le lien entre les Régions puisqu'elle est le fruit d'une collaboration entre la Région Sud et la Région Auvergne-Rhône-Alpes.

« Pour les habitants de nos deux régions, voilà une solution très concrète et attendue, pour se rendre à Avignon, plus vite et plus facilement ! Voilà le sens de notre service public des transports : des solutions pour tous les territoires » a déclaré Jean-Pierre Serrus, vice-président de la Région Provence-Alpes-Côte d'Azur en charge des transports et de la mobilité durable.

« Je me félicite de cette collaboration et de la nouvelle proposition de service qui en découle pour les habitants de nos deux régions. Nous répondons à la fois aux enjeux de déplacement du quotidien, mais également à ceux liés au développement touristique de cette zone » a déclaré Paul Vidal, conseiller régional de la Région Auvergne-Rhône-Alpes délégué aux transports interurbains et scolaires.

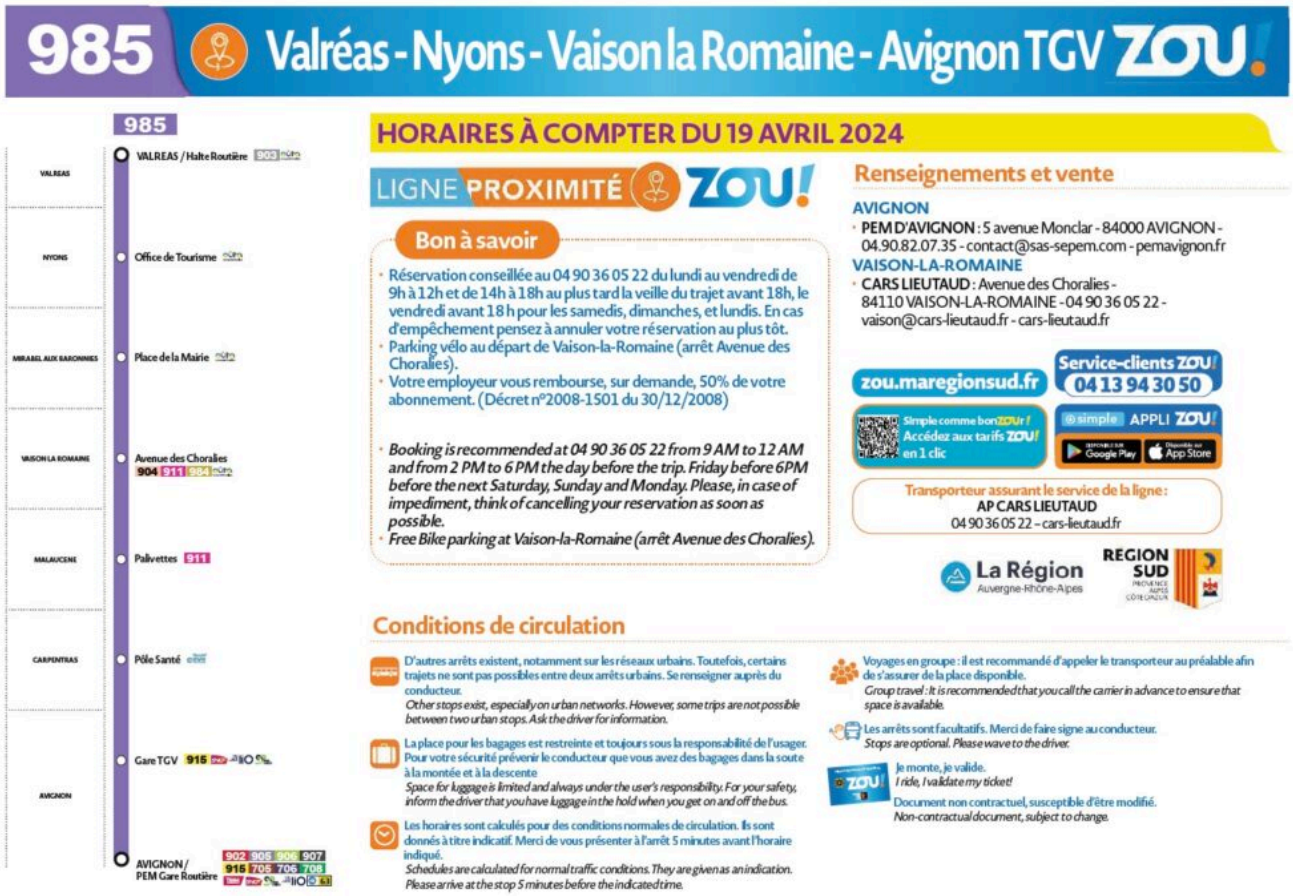

l'écho du mardi
Les Petites Affiches de Vaucluse depuis 1839

Ecrit par le 8 novembre 2025

# 985 Valréas - Nyons - Vaison la Romaine - Avignon TGV ZOU!

## VALRÉAS > NYONS > VAISON LA ROMAINE > AVIGNON TGV

| circule les jours fériés sauf<br>*runs during public holidays except 25/12 - 01/01 - 01/05* | | Du lundi au dimanche | |
|---|---|---|---|
| | | Oui | Oui |
| **VALREAS** | | | |
| Halte Routière | | 07:45 | 13:45 |
| **NYONS** | | | |
| Office de Tourisme | | 08:04 | 14:04 |
| **MIRABEL AUX BARONNIES** | | | |
| Place de la Mairie | | 08:14 | 14:14 |
| **VAISON LA ROMAINE** | | | |
| Avenue des Choralies | | 08:26 | 14:26 |
| **MALAUCENE** | | | |
| Palivettes | ↔ | 08:39 | 14:39 |
| **CARPENTRAS** | | | |
| Pôle Santé | ↘ | 09:00 | 15:00 |
| **AVIGNON** | | | |
| Gare TGV | ↘ | 09:30 | 15:30 |
| PEM Gare Routière | | 09:45 | 15:45 |

↔ Trajets urbains interdits sur ZOU ! *Urban trips are not allowed with ZOU!*
↘ Seule la descente est autorisée. *Only getting off the bus is allowed here.*

## AVIGNON TGV > VAISON LA ROMAINE > NYONS > VALRÉAS

| circule les jours fériés sauf<br>*runs during public holidays except 25/12 - 01/01 - 01/05* | | Du lundi au dimanche | |
|---|---|---|---|
| | | Oui | Oui |
| **AVIGNON** | | | |
| PEM Gare Routière | | 09:46 | 15:46 |
| Gare TGV | ↗ | 10:04 | 16:04 |
| **CARPENTRAS** | | | |
| Pôle Santé | ↗ | 10:34 | 16:34 |
| **MALAUCENE** | | | |
| Palivettes | ↔ | 10:55 | 16:55 |
| **VAISON LA ROMAINE** | | | |
| Avenue des Choralies | | 11:11 | 17:11 |
| **MIRABEL AUX BARONNIES** | | | |
| Place de la Mairie | | 11:20 | 17:20 |
| **NYONS** | | | |
| Office de Tourisme | | 11:30 | 17:30 |
| **VALREAS** | | | |
| Rond Point | | 11:49 | 17:49 |

↗ Seule la montée est autorisée. *Only boarding the bus is allowed here.*
↔ Trajets urbains interdits sur ZOU ! *Urban trips are not allowed with ZOU!*