Les Petites Affiches de Vaucluse depuis 1839

Ecrit par le 29 novembre 2026

Pourquoi la foire de Cavaillon marche bien ?



Alors que certaines foires de la région connaissent des difficultés, celle de Cavaillon affiche une excellente santé. Créée, dans sa forme actuelle, il y a maintenant 70 ans, elle semble inoxydable et imperméable à toutes les secousses et évolutions actuelles du monde du commerce et de la distribution. Quelle est la recette de son succès ?

L'histoire des foires est intimement liée à celle du développement économique du monde occidental. Elles ont véritablement pris leur essor au Moyen Âge avec les célèbres foires de Champagne (Troyes, Provins, Bar-sur-Aube et Lagny). Situées au carrefour de grandes routes commerciales, elles étaient des lieux d'échanges entre les populations du sud et du nord de l'Europe. Elles ont été le creuset de nouvelles pratiques commerciales et elles ont jeté les bases de l'actuel droit du commerce.

Les Petites Affiches de Vaucluse depuis 1839

Ecrit par le 29 novembre 2026

Quant à l'histoire de la foire de Cavaillon, elle remonte au XVIe siècle, avec une bulle papale (document juridique scellé) qui acte sa naissance officielle en 1516. Elle a pris le nom de foire de la Saint-Véran en hommage à l'ancien évêque de la ville au VIe siècle. Elle en a encore conservé aujourd'hui l'appellation. Elle avait, à cette époque, une vocation essentiellement agricole.

« No parking, no job »

En 1953, à l'initiative du groupement commercial cavaillonnais, la foire se transforma en une foire généraliste. D'abord installée en centre-ville, place du Clos, elle migra, au milieu des années 90, au MIN de Cavaillon qui offrait davantage d'espace, satisfaisant ainsi à la demande croissante des exposants. Le MIN avait également l'avantage d'être plus facile d'accès pour les automobilistes et surtout de disposer d'un très grand parking. Les experts vous le confirmerons : « no parking, no job ».

Une entrée qui est gratuite, c'est plus de visiteurs, donc plus d'acheteurs potentiels pour les exposants

Mais la foire de Cavaillon a la particularité d'être gratuite pour ses visiteurs, comme le parking d'ailleurs. Ce sont les commerçants à l'origine du renouveau de la foire qui prirent cette décision. Cette idée est sans doute pour part importante à l'origine de son succès. Imaginez 60 000 visiteurs, soit deux fois la population de la ville de Cavaillon. Fréquentation enregistrée sur 4 jours d'ouverture et en plein mois de novembre. Une performance qui a de quoi faire des envieux !



Les Petites Affiches de Vaucluse depuis 1839

Ecrit par le 29 novembre 2026



Ce sont les exposants qui bénéficient de la plus-value de l'événement, pas l'organisateur

Une entrée qui est gratuite, c'est plus de visiteurs, donc plus d'acheteurs potentiels pour les exposants. Tous les dirigeants de la foire qui ont succédé aux pionniers n'ont cessé de louer ce modèle économique vertueux qui peut se passer de revenus tirés des entrées. En définitive, ce sont les exposants qui bénéficient de la plus-value créée par l'événement, pas l'organisateur. D'ailleurs, la foire est gérée par une association à but non lucratif et une vingtaine d'administrateurs, tous bénévoles. La démarche est originale et intéressante. Résultat : des fréquentations importantes et un taux de reconduction des exposants de 95 %. Qui dit mieux ?

Mais pour les deux coprésidents de l'association qui gèrent la foire, David Gros et Jean-Philippe Rivet, les raisons du succès ne résident pas uniquement dans son modèle économique original. La foire de Cavaillon est un événement populaire inscrit dans la vie locale et dans les habitudes au même titre que le

Les Petites Affiches de Vaucluse depuis 1839

Ecrit par le 29 novembre 2026

corso ou la fête du melon. Les visiteurs aiment s'y retrouver chaque année et très souvent en famille. C'est une tradition.



L'ensemble des membres du conseil d'administration de la Foire de Cavaillon.

Un événement post Covid

Dans les années 2000, les foires n'avaient plus tellement le vent en poupe. Elles apparaissaient même pour certains comme un peu ringardes. Mais aujourd'hui, dans la France de l'après Covid, les foires ont un peu repris du poil de la bête. Elles redeviennent des lieux de rencontres et de socialisation importants, sinon essentiels. Jean-Philippe Rivet va même un peu plus loin et pense que pour de nombreux visiteurs, c'est aussi une occasion de retrouver des « temps anciens. » Nostalgie quand tu nous tiens. « C'est un lieu qui ne change pas et c'est cela qui plait aussi aux visiteurs », affirme-t-il. Même appréciation pour David Gros, l'autre coprésident, si la tradition commerciale de la foire est conservée, « on y vient pour faire des affaires », elle est aussi un lieu de convivialité. « Le soir, on s'y bouscule pour venir dîner dans les restaurants », ajoute-t-il. Avoir su conserver ce qui faisait l'essence même des foires, c'est sans doute la raison qui explique le succès de cet événement 100 % cavaillonnais. La prochaine édition de la foire de Cavaillon aura lieu du 8 au 11 novembre 2024.

La foire de Cavaillon en chiffres

Les Petites Affiches de Vaucluse depuis 1839

Ecrit par le 29 novembre 2026

Surface : 32 000 m² et 460 stands
Nombre d'exposants : 250, dont une majorité locale et régionale
Nombre de visiteurs : 60 000
Budget à l'équilibre de 320 000€ dont 23 000€ de subvention
Un appui logistique de la ville de Cavaillon
20 administrateurs bénévoles
1 salariée

Les Musicales du Luberon nous dévoile le programme du festival d'été



Les Petites Affiches de Vaucluse depuis 1839

Ecrit par le 29 novembre 2026

Les Musicales du Luberon, c'est toute l'année !

Concert de Noël, musicales du samedi (musique et conférence), festival d'été dans des lieux prestigieux, festival d'automne, concertini (salons de musique dédiés à des artistes régionaux ou jeunes lauréats de concours) : depuis 35 ans que l'association Les Musicales du Luberon a été créée à Oppède, l'objectif ne varie pas, faire connaître et défendre la musique classique et lyrique par des concerts et activités en favorisant son ouverture au plus grand nombre.

Pourquoi on continue ? Qu'est-ce qui nous motive ? Se demande le président fondateur des Musicales du Luberon, Patrick Canac, lui qui y était dès le début de leur création

Pour y répondre, Patrick Canac ne se prive pas de faire référence à Beethoven, largement présent dans la programmation de cet été **:** « La passion bien sûr, mais la musique touche aussi quelque chose dans notre cerveau, nos émotions, d'où le titre de notre festival d'été : Les Sources de l'émotion. On peut faire référence à Beethoven, lui qui avait une vision prométhéenne de la musique. Quand il a été atteint de surdité, il n'entendait plus la musique, mais la musique pénétrait son cerveau d'où une relation spirituelle avec les sons qui lui a fait comprendre que la musique avait la particularité de toucher quelque chose dans le cerveau humain, qu'elle avait un impact, une influence sur les individus. Alors comme nous l'ordonne Beethoven, nous allons chercher dans le cerveau ce qui va permettre d'avoir une vision optimiste du monde. Dans le programme que nous avons concocté, nous allons chercher **les Sources de l'Émotion. »**

À la recherche des Sources de l'Émotion d'Apt à Lacoste en passant par Gargas, Bonnieux, Ménerbes et Les Taillades

Le 19 mai, les sonates pour violon et piano de Beethoven prolongent la saison 2024 dans l'intimité de l'église de Bonnieux pour un corps à corps piano-violon. Un concept prometteur qui confrontera la jeune violoniste Fanny Clamagirand au pianiste franco-russe Roustem Saïtkoulov. « Carmen intime » — qui ouvre le festival d'été le 5 juillet — est un partenariat avec l'Opéra Grand Avignon qui se déplacera pour un soir au Château de Mille à Apt dans une petite forme lyrique (4 chanteurs et un violoncelle). Une audace voulue par son metteur en scène Frédéric Roels pour retrouver la quintessence de l'œuvre et une proximité avec le public. Un « Beethoven flamboyant » est proposé le 12 juillet avec l'ensemble suisse Microcosme dirigé par le pianiste François-Frédéric Guy (que l'on retrouvera cet été au Festival de la Roque d'Anthéron) dans la Maison Basse de Lacoste spécialement aménagée en auditorium de plein air. « Mozart 1791 » sera assurément le moment fort de ce festival d'été, pour preuve sa retransmission par France Télévision le 23 juillet. Le clarinettiste Pierre Génisson a eu l'idée de rassembler en miroir des œuvres de Mozart, notamment le fameux concerto pour clarinette K.622 avec le Così Fan Tutte ou l'ouverture Don Giovanni. La mezzo-soprano Karine Deshayes interprétera entre autres La Clémence de Titus et la cheffe Debora Waldman dirigera l'Orchestre National Avignon Provence.

Avec une échappée à Bédoin dans le Ventoux

En effet, le concert « Schubert dans le vent » sera présenté au Domaine de la Citadelle à Ménerbes le 17 juillet et la veille, donné à l'église Saint-Pierre de Bédoin. Deux soirées festives en perspective avec

Les Petites Affiches de Vaucluse depuis 1839

Ecrit par le 29 novembre 2026

l'ensemble Sarbacanes qui nous fera découvrir les sonorités joyeuses et raffinées d'un Schubert amusant, inédit et chaleureux. L'occasion de découvrir l'ambiance des « Winstubs » viennois.

Le 9 mai, récital du guitariste Thibault Cauvin

Nominé aux Victoires de la Musique 2024, le guitariste Thibault Cauvin est une véritable star planétaire de la guitare classique au jeu fascinant. Lors de ce récital, « le petit prince » de la musique classique va nous entraîner dans un voyage musical où classique et contemporain se côtoient au-delà de l'espace temps.

Au programme

Piazzolla. Milonga des Angel
Jobim. Felicidade
Grapelli. Les valseuses 5
Cauvin ii. Jeux interdits 5
Bach / Cauvin. Trois préludes autrement 4
Duplessy (ulan). Oulan bator 1
Vachez (raga du soir). Calcutta 3
Domeniconi (Koyunbaba). Istanbul 2

Les élèves guitaristes de l'orchestre à l'école du Sambuc (Arles) feront une démonstration de leurs aptitudes à 17h30, avant le concert de Thibault Cauvin, sur le parvis de l'église Saint Luc.
Jeudi 9 mai. 18h. 15 à 35€. Eglise Saint Luc. Ménerbes. 06 85 68 65 34. 04 90 72 68 53.

Du 19 mai au 5 octobre 2024. Les Musicales du Luberon. 54 Rue Kléber Guendon. Ménerbes. 06 85 68 65 34. 04 90 72 68 53.

Tous à l'Opéra Grand Avignon ce week-end, un grand moment de découverte et de partage

Les Petites Affiches de Vaucluse depuis 1839

Ecrit par le 29 novembre 2026



L'Opéra Grand Avignon participe aux Journées Nationales *Tous à l'Opéra*, portées par la ROF (Réunion des Opéras de France) les samedi 4 et dimanche 5 mai prochains. Cette année, la thématique de ces journées est 'L'esprit d'équipe' pour faire lien avec les Jeux Olympiques de Paris et le parrain est le danseur Guillaume Diop.

Les 26 maisons d'Opéra à l'initiative de cette 17e édition se donnent comme tous les ans l'ambition d'inciter tous et toutes à franchir les portes des théâtres lyriques. Durant tout un week-end, chacun pourra découvrir librement une répétition, une exposition, la singularité d'un métier…

Guillaume Diop, parrain de Tous à l'Opéra !

Guillaume Diop, danseur Étoile très remarqué du Ballet de l'Opéra national de Paris a accepté avec générosité et enthousiasme d'être le parrain de la prochaine édition de Tous à l'Opéra !

Le choix d'un parrain issu du monde chorégraphique, hautement symbolique à l'approche de Paris 2024, portera haut les singularités du métier de danseuse et danseur : l'exigence et la discipline nécessaire, l'importance du groupe sans omettre l'imaginaire qu'il développe chez les jeunes générations.

Les Petites Affiches de Vaucluse depuis 1839

Ecrit par le 29 novembre 2026

Pour l'Opéra Grand Avignon, Tous à l'Opéra c'est toute l'année !

L'Opéra Grand Avignon met en œuvre toute l'année de nombreuses passerelles entre les publics et les artistes : conférences, rencontres avant spectacles, visites, mais ce week-end-là sera exceptionnel, car il permettra de s'immerger pour ceux qui le souhaitent pendant deux jours dans le processus de fabrication technique et artistique d'un Opéra : Luisa Miller de Guiseppe Verdi prochainement programmé.

Le programme, en entrée libre, est construit autour de Guiseppe Verdi et plus particulièrement autour de la nouvelle coproduction de l'Opéra Grand Avignon, Luisa Miller qui sera jouée les 17 et 18 mai prochains.

Samedi 4 mai à partir de 10h

Open Barre par le ballet sur le parvis de l'Opéra. Libre participation avec le Ballet de l'Opéra Grand Avignon à la classe (Barres). 10h.11h30.

Ouverture publique de la répétition de Luisa Miller. Travail de mise-en-scène avec tous les artistes lyriques, solistes et chœur, accompagnés du piano. Salle de spectacle. 14hà 17h.

Rencontre avec des artistes. Échanges avec le chef d'orchestre, chef de chœur, solistes à l'issue de la répétition. 17h15 à 17h45. Salle de spectacle

Dimanche 5 mai à partir de 10h

« Le théâtre dans la lumière » rencontre avec Laurent Castaing, auteur de ce livre et éclairagiste de Luisa Miller. 10h à 11h. Salle de spectacle.

Découverte du travail du metteur en scène Frédéric Roels et des équipes techniques pour le montage d'un opéra. Une occasion d'être au cœur du processus d'élaboration d'un opéra en vivant l'expérience d'être sur scène. 11h15 à 12h15. Salle de spectacle.

Atelier chant autour des grands airs de Verdi. Apprentissage collectif de quelques chœurs des opéras de Verdi animé par Aurore Marchand. 14h30. 16h. Salle de spectacle.

Durant ces deux journées portes ouvertes

Exposition de costumes autour de Verdi. Grand foyer.

Exposition de photographies de Maia Flore, artiste associée à l'Opéra Grand Avignon. Coursives du 2e étage. Le bar est ouvert de 10h à 12h et de 14h à 17h30.

Les Petites Affiches de Vaucluse depuis 1839

Ecrit par le 29 novembre 2026

L’Onap invite la chanteuse Cécile McLorin Salvant à la salle Confluence spectacles ce samedi

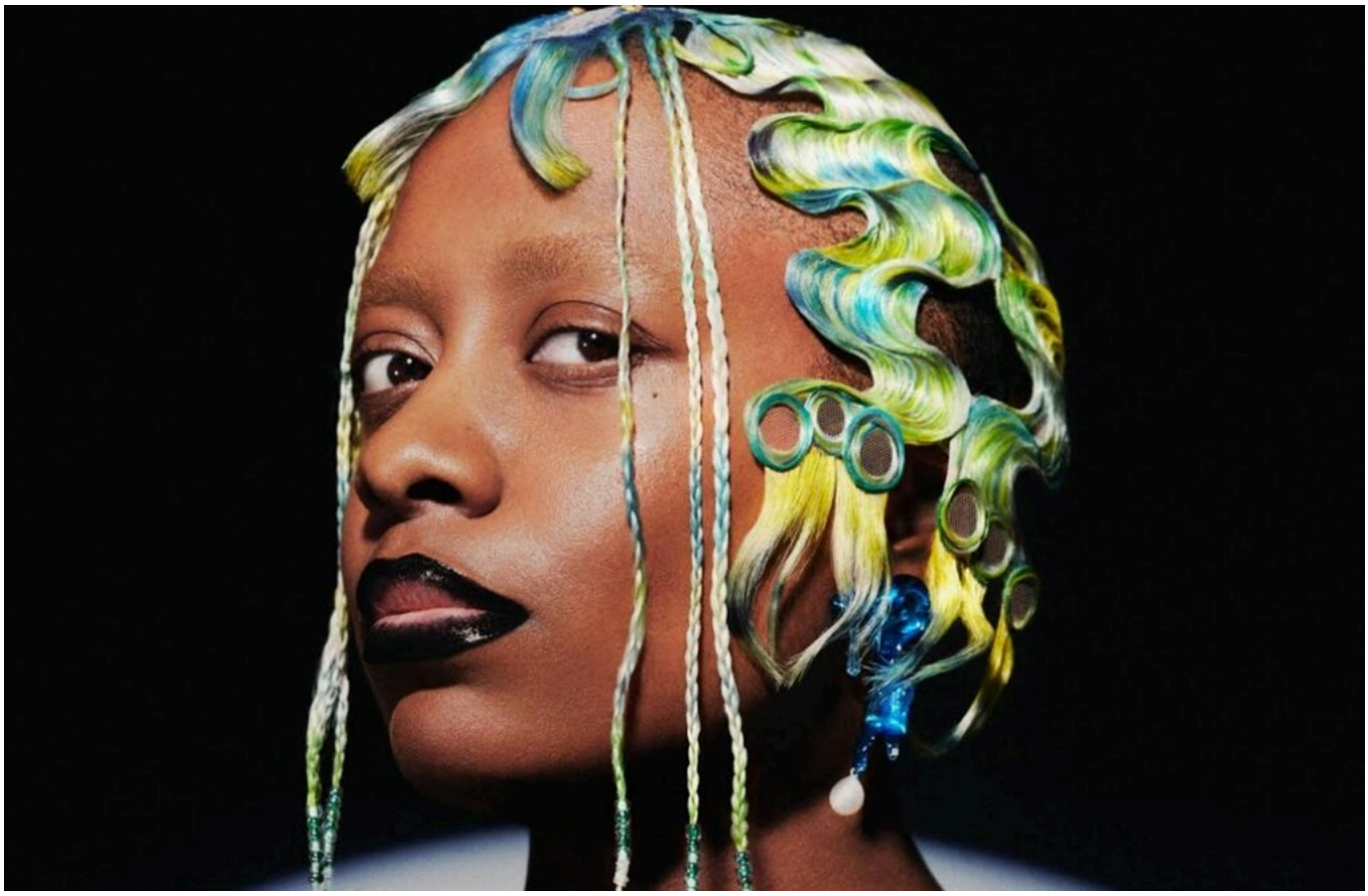

Carte blanche à Cécile McLorin Salvant, accompagnée des 40 musiciens de l’Orchestre National Avignon Provence (Onap), pour un voyage musical à la croisée des influences et des genres ce samedi 4 mai à Confluence Spectacles.

Les 40 musiciens de l’Onap vont interpréter des compositions originales et des reprises sur des arrangements orchestraux inédits (par Darcy James Argue). Ils seront pour l’occasion dirigés par Bastien Stil, un artiste qui excelle aussi bien dans les répertoires symphoniques que lyriques, tant en France qu’à l’international. Un concert qui s’annonce vibrant et éclectique qui se produira également le 5 mai au Théâtre des Salins à Martigues et le 6 mai au Théâtre de Nîmes.

Les Petites Affiches de Vaucluse depuis 1839

Ecrit par le 29 novembre 2026

Cécile McLorin Salvant, une des grandes voix du jazz actuel

Considérée comme l'une des grandes voix du jazz actuel et récompensée de trois Grammys Awards, pour 3 albums consécutifs en 2016, 2018, 2019, l'artiste franco-américaine Cécile McLorin Salvant sort l'album *Mélusine*, pour la première fois tout en français en mars 2023. Cette artiste aux inspirations multiples se produit sur les scènes du monde entier. Elle sera accompagnée pour l'occasion du pianiste Sullivan Fortner, du bassiste David Wong et du batteur Kush Abadey.

Samedi 4 mai. 19h30. 20 à 35€. Salle Confluence spectacles. Gare TGV. Courtine. Avignon.

'En tongs au pied de l'Himalaya', un seul en scène bouleversant au Théâtre du Chêne Noir

Les Petites Affiches de Vaucluse depuis 1839

Ecrit par le 29 novembre 2026



En tongs au pied de l’Himalaya

Marie est la maman d’Ali. À deux ans et demi, le diagnostic est établi. Ali est autiste. Marie se retrouve plongée dans un monde rempli d’initiales médicales qu’elle ne connaît pas, avec l’impression d’être en tongs au pied de l’Himalaya, une boussole cassée à la main. Sur un ton à la fois tendre et grinçant, mélangeant personnages et adresse au public, elle nous raconte cette ascension.

L’auteur et interprète Marie-Odile Weiss nous en dit plus

« La Genèse de ce projet rempli d’amour est pourtant née d’une colère. À l’époque, mon fils était en maternelle, et je venais d’avoir un accrochage assez tendu avec sa maîtresse. De retour chez moi, j’ai écrit un paragraphe cinglant la concernant pour soulager mes nerfs. Cela m’a fait du bien. J’ai donc pris l’habitude de consigner ainsi les joies, les coups durs, les remises en question de mon quotidien. » Marie-Odile Weiss veut témoigner d’une manière universelle de la difficulté de prise en charge de l’autisme et d’une manière générale de tout enfant atypique.

La metteuse en scène Julie Bargeton a accompagné dès le début ce projet

Les Petites Affiches de Vaucluse depuis 1839

Ecrit par le 29 novembre 2026

Avec ‘En tongs aux pieds de l’Himalaya’, Julie signe sa première mise en scène sur un sujet qui la touche profondément — le droit à la différence — dans la continuité de son travail : des thèmes forts et engagés, traités avec un humour grinçant et humaniste. Elle a choisi de traiter ce sujet avec une mise en scène épurée, un jeu sobre, un décor minimaliste, un jeu de lumière et un accompagnement musical délicats.

En tongs au pied de l’Himalaya sera joué aussi pendant toute la durée du festival, dès le 29 juin, au théâtre du Chêne Noir.

Samedi 4 mai. 20h. 12 à 25€. Théâtre du Chêne Noir. 8 bis, rue Sainte-Catherine. Avignon. 04 90 86 74 87 / contact@chenenoir.fr

---

À vos agendas : cet été ça déménage à Orange avec des festivités de folie



Les Petites Affiches de Vaucluse depuis 1839

Ecrit par le 29 novembre 2026

À commencer par le Théâtre Antique qui affiche le 31 mai ‘Stars 80, encore’, des tubes du Vauclusien d’adoption Patrick Hernandez, mais aussi d’Émile & Images, Jean-Pierre Mader, Zouc Machine et Phil Barney. Les 7-8 juin : ‘Spectacul’Art’, les 2 700 choristes et 25 musiciens emmenés par l’Avignonnais Vincent Fuchs et accompagnés de la chanteuse Anggun interprèteront les chansons de Florent Pagny.

Le 19 juin, jour où passera la Flamme Olympique, ‘Musiques en Fête’ en direct sur France TV. Le 23, l’auteur-compositeur-interprète Mika avec un orchestre philharmonique, le 29 la diva du piano Khatia Buniashvili pour le célébrissime concerto pour piano n° 1 de Tchaikowski.

En juillet, ça continue avec ‘Black Legends’, du gospel au jazz le 16. Le 22, retour devant le Mur d’Auguste du chouchou des Chorégies, Roberto Alagna dans une version concert de l’opéra de ‘Tosca’, à l’occasion du centenaire de la mort de Puccini. Autre style, MMA (Arts martiaux mixtes) le 25 juillet, de la boxe coups de pieds-poings-genoux le 27 avec le 6e Championnat du monde de kick-boxing. Le 30, ‘Deep Purple’, les britanniques pionniers du hard rock.

Dès le 2 août, un autre groupe mythique, les californiens de ‘Toto’ qui ont fêté leurs 40 ans en 2018 et qui continuent leurs tournées entre pop, rock et heavy metal avec leurs tubes *Africa* ou *Rosanna*. Le lendemain leur succèderont les chanteurs et musiciens de ‘Dire Straits Experience’, les ‘Sultans of swing’. Du 16 au 18, autre temps fort, avec le ‘Positiv Electronic Festival’, Charlotte de Witte, Tchami et Carl Cox, des shows high-tech son, lumière, video et mapping exceptionnels, l’an dernier il avait attiré 40 000 amateurs.

Enfin, en septembre, on pourra voir et écouter le pianiste et compositeur italien Ludovico Einaudi qui a notamment écrit la musique du film *Intouchables* et pour conclure ces concerts, l’indémodable troubadour Francis Cabrel comblera ses fans en septembre. Déjà plus de 11 000 places ont été réservées et comme les gradins comptent 8313 places, il a fallu ajouter une seconde date, en plus du 13, le 14.

Les Petites Affiches de Vaucluse depuis 1839
Pour toujours en savoir plus, lisez **www.echodumardi.com**, le seul média économique 100% Vaucluse habilité à publier les annonces légales, les appels d'offres et les ventes aux enchères !

Les Petites Affiches de Vaucluse depuis 1839

Ecrit par le 29 novembre 2026



À titre d'information, les réservations vont bon train : déjà 4589 pour 'Stars 80', 2817 pour 'Deep Purple', 2957 pour 'Toto'. Ce qui ravit le maire d'Orange, Yann Bompard. « Avec le Positiv Festival, le Théâtre antique est plein comme un œuf ! Chaque été, il y en a pour tous les publics, tous les âges, ceux qui aiment la chanson, l'opéra, la danse, le rock. Grâce à Sting, David Guetta ou Jamiroquai, il ne restait pas une seule place à vendre. Et les fans venus du monde entier, d'Australie, d'Angleterre, du Japon, des États-Unis ou d'Asie, ont réservé dès l'annonce du concert leur place et leur hôtel. C'est une véritable aubaine pour notre Théâtre Antique, notre ville, notre image et notre attractivité. »

D'après l'Office de Tourisme, autour de 500 000 touristes sont venus à Orange l'an dernier. Et pour conforter cette fréquentation, les services de la ville font le maximum pour proposer des animations tous'azimuts pour les familles et pas seulement au cœur de l'hémicycle du Théâtre Antique. Avec 'La java du Cochon' les 1er et 2 juin, un festival de gastronomie populaire « façon Rabelais » qui met à l'honneur le terroir et la charcutaille et avait attiré 20 000 participants l'an dernier. Il y a aussi les mardis et jeudis du Parc Gasparin avec pique-nique. Ou encore, un festival de Jazz gratuit du 13 au 19 juin avec notamment l'harmoniciste Jean-Jacques Milteau.

Les Petites Affiches de Vaucluse depuis 1839

Ecrit par le 29 novembre 2026

Avec ces innombrables rendez-vous festifs, le maire ne cache pas sa satisfaction. Elle s'affiche aussi avec tous les chantiers dont bénéficie Orange. À commencer par la Base Aérienne 115 de Caritat qui attend cet été l'arrivée des avions de chasse Rafale avec un investissement de plus de 250M€ pour la piste de décollage, les hangars, le mess des officiers. 50M€ ont été débloqués — au terme de décennies d'atermoiements et de tergiversations pollitico-politiciennes — pour la fameuse déviation de la RN7 qui décongestionnera le centre-ville asphyxié par le passage de 15 000 véhicules par jour dont 10% de poids-lourds. Enfin, pour 20M€, mise en valeur et sécurisation de la Colline Saint-Eutrope au-dessus des gradins du Théâtre Antique, sous la direction de l'architecte en chef des Monuments Historiques, Didier Repellin.

Prochain temps fort donc, le 19 juin avec le passage de la Flamme Olympique. On sait qu'un Village Olympique sera monté le matin avec des démonstrations de volley, basket, triathlon, hip-hop, escrime, judo, boxe, arts de rues… avec nombre d'associations, mais aussi les pompiers et les militaires de la BA 115. Évidemment, la circulation sera interdite au cœur de la ville et des restrictions de stationnement sont prévues. « C'est dommage, regrette Yann Bompard, on perd le caractère populaire à cause du sécuritaire. »

Les Petites Affiches de Vaucluse depuis 1839

Ecrit par le 29 novembre 2026



Yann Bompard (avec l'affiche) et ses collaborateurs.

Ouverture d'un nouvel office notarial à l'Isle-sur-la-Sorgue

Les Petites Affiches de Vaucluse depuis 1839

Ecrit par le 29 novembre 2026



« Maître Claire Baudry a l'honneur de vous faire part que, par arrêté de Monsieur le Garde des Sceaux, Ministre de la Justice, en date du 25 octobre 2023, paru au Journal Officiel du 3 novembre 2023, la SARL « CLAIRE BAUDRY NOTAIRE » a été nommée notaire à la résidence de L'Isle-sur-la-Sorgue (Vaucluse), office créé, dont Maître Claire Baudry est notaire associée. »

L'Office Notarial a ouvert ses portes le 1er mars 2024 au Parvis de Rode situé 465 Route de Carpentras, 84800 L'Isle-sur-la-Sorgue.

La chorale Arteteca fête ses 10 ans au théâtre des Carmes ce samedi

Les Petites Affiches de Vaucluse depuis 1839

Ecrit par le 29 novembre 2026



Une chorale de 20 femmes dirigée par Lilia Ruocco

Ce groupe vocal polyphonique de 20 femmes, aborde un répertoire polyphonique traditionnel provenant de différents pays du monde, un répertoire de chants traditionnels à travers différents pays et langues : italien, napolitain, bulgare, géorgien, malgache, occitan, espagnol, portugais, arabe, hébreux, marocain, crétois… Pour ses 10 ans d'existence, on découvrira 10 nouveaux chants.

Arteteca ? Du napolitain Arteteca : impossibilité de rester immobile
Autant d'histoires à raconter au travers d'un groupe qui bouge et vibre, interprétant avec passion des histoires d'ailleurs qui nous sont finalement bien proches. Sans partition, elles bougent, elles chantent, elles respirent la vie et leur énergie est communicative. Elles sont formidables et il sera difficile de rester immobile. Réservation conseillée.

Samedi 4 mai. 20h. 10€. Théâtre des Carmes. 6 place des Carmes. Avignon. 04 90 82 20 47.

Les Petites Affiches de Vaucluse depuis 1839

Ecrit par le 29 novembre 2026

Le Château de Lourmarin, 4e Monument historique le plus visité de Vaucluse



Situé au cœur de Lourmarin, certains le surnomment « la petite Villa Médicis de Provence. » Le Château de Lourmarin, racheté dans les années 1920 par Robert Laurent-Vibert, est géré par la Fondation qui porte son nom. Aujourd'hui, en plus d'être un édifice classé au titre des Monuments historiques, le Château livre un accès à la culture à travers ses expositions, ses œuvres exposées depuis des décennies, et les concerts qu'il accueille.

À peine le panneau d'entrée de la commune de Lourmarin franchi, il est impossible de le rater. Le Château de Lourmarin, beau et imposant, domine le village. Dès lors qu'on franchit ses portes, on se situe dans la cours basse, qui offre une vue imprenable sur le Luberon, les toits de Lourmarin et ses trois

Les Petites Affiches de Vaucluse depuis 1839

Ecrit par le 29 novembre 2026

clochers. « Autrefois, Lourmarin faisait office de gardien de la route, qui était à l'époque mal fréquentée et qu'on appelait 'la route des brigands' », explique Caroline Pettavino, directrice de la Fondation Laurent-Vibert.

Aujourd'hui, le Château de Lourmarin est le quatrième Monument historique le plus visité de Vaucluse après le Palais des Papes, le Pont d'Avignon et le Théâtre antique d'Orange. En 2023, l'édifice a accueilli près de 60 000 visiteurs, une fréquentation en constante augmentation depuis une dizaine d'années (hors période covid). « Ce qui est intéressant, et nos offices de tourisme travaillent énormément dessus, c'est de voir que les visiteurs n'affluent pas forcément en juillet et août mais plutôt pendant les ailes de saison », ajoute Caroline Pettavino.



Le Château est entouré d'un Parc de 7 ha, comprenant un jardin, une oliveraie et un bois. ©Vanessa Arnal

Un Château sauvé de la ruine

En débutant la visite du Château, dans une cour face aux balcons, appelés loggias, on en apprend plus sur l'histoire de l'édifice, notamment son abandon. Après sa construction, le Château a été déserté par la famille d'Agoult, qui est partie de Lourmarin pour aller vivre à La Tour-d'Aigues. Le Château a été légué

Les Petites Affiches de Vaucluse depuis 1839

Ecrit par le 29 novembre 2026

de familles en familles qui se sont davantage intéressées aux terres à cultiver aux alentours.

> *« Le château était complètement dévasté lorsque Robert Laurent-Vibert l'a racheté. »*
>
> *Caroline Pettavino*

Quand l'industriel amoureux de la culture Robert Laurent-Vibert visite la Provence en 1920, il tombe amoureux du village de Lourmarin, mais aussi de son château qui est alors envahi par la végétation et destiné à être vendu au prix de la pierre de récupération. Il a donc décidé d'acheter le Château et de le restaurer complètement. Les loggias ont donc été reproduites à l'identique, comme beaucoup d'autres coins de l'édifice. Telle était l'ambition de son nouveau propriétaire.



Les loggias, qui ont été refaites à l'identique. ©Vanessa Arnal

Une architecture préservée

« L'architecture, même si elle a été refaite, a été bien préservée », insiste Caroline Pettavino. Les

Les Petites Affiches de Vaucluse depuis 1839

Ecrit par le 29 novembre 2026

visiteurs observent donc une architecture de la Renaissance, qui a été inspirée des voyages de Robert Laurent-Vibert en Italie. Tout au long de la visite, ils attestent d'une architecture exceptionnelle, notamment l'escalier à vis à double torsade, conservé en l'état.

Si l'on observe le Château en prenant du recul, on remarque deux parties de l'édifice : une avec une architecture médiévale, tel un château défensif, et l'autre avec une architecture de la Renaissance, qui représente davantage un château de plaisance. « C'est une vraie caractéristique du Château de Lourmarin, d'avoir une partie médiévale du XVe siècle, et d'avoir une autre partie plus esthétique, qui a davantage la fonction de montrer à quel point on savait faire de beaux châteaux à l'époque pour accueillir de belles réceptions », développe la directrice de la Fondation Laurent-Vibert.



La partie de droite est la partie dite « médiévale » du Château, et la partie de gauche est celle qui est plus « esthétique. » ©Vanessa Arnal

Un Château pour les artistes

Robert Laurent-Vibert est décédé seulement quelques années après avoir acheté et restauré le Château de Lourmarin. Dans son testament, il a indiqué qu'il léguait le monument à l'Académie des sciences, agriculture, arts et belles-lettre d'Aix, dont il était membre associé régional, et qu'il souhaitait que le

Les Petites Affiches de Vaucluse depuis 1839

Ecrit par le 29 novembre 2026

Château devienne un lieu de résidence pour artistes.

Au cours de sa visite, le public peut admirer de nombreuses œuvres, dont certaines n'ont pas bougé depuis plus de 40 ans. Chaque année, une douzaine d'artistes posent leurs valises au sein du château. Les visiteurs peuvent donc attester de la vie du Château, qui accueille une belle programmation culturelle toute l'année, mais qui garde aussi certaines pièces meublées telles que la cuisine et les chambres.



Les Petites Affiches de Vaucluse depuis 1839

Ecrit par le 29 novembre 2026



©Vanessa Arnal

La Fondation

Lorsque le Château a été légué à l'Académie d'Aix, est née la Fondation Laurent-Vibert, qui est chargée de l'entretien et de la gestion de l'édifice et de ses collections, qui est aujourd'hui dirigée par Caroline Pettavino. La Lourmarinoise de naissance, après une formation de logisticienne et transport de fret, a commencé à travailler au Château les étés en tant que guide.

> « C'est un pur bonheur de pouvoir ouvrir la grille d'entrée tous les matins depuis 22 ans, je ne me lasse pas de la vue sur le village, de la tour du Château… »
>
> *Caroline Pettavino*

Les Petites Affiches de Vaucluse depuis 1839

De fil en anguille, elle a commencé à s'occuper de l'animation culturelle de l'édifice, puis la direction artistique des concerts et des résidences, jusqu'à devenir la directrice de la Fondation. « C'est une chance de gérer un tel monument, surtout quand on est native de Lourmarin », s'enthousiasme Caroline. La Fondation s'auto-finance à plus de 90%, l'entretien du Château et la charge de personnel sont complètement à la charge de la Fondation. « Les visiteurs, en payant l'entrée, contribuent au fonctionnement et à la restauration de l'édifice, à la sauvegarde du patrimoine français », affirme la directrice. Seules les grosses campagnes des travaux vont bénéficier d'aides (à hauteur de 60% maximum de manière générale) de la Région Sud, de la Direction régionale des Affaires culturelles (Drac), ou encore du Département de Vaucluse

Un lieu d'expositions et de concerts

Au cours de sa visite du Château, non seulement le public peut s'imprégner de l'histoire de l'édifice, mais il a aussi accès à une exposition. En ce moment, c'est l'exposition 'L'Océan' qui est en place jusqu'au vendredi 31 mai prochain. L'exposition présente le travail de quatre artistes (Rachael Talibart, Henley Spiers, Hélène Baumel et Jean Chièze) qui, à travers photographies et gravures, contribuent à une réflexion et une prise de conscience autour de l'environnement, de l'océan et ses écosystèmes, affectés par le changement climatique. Après le 31 mai, ce sera au tour d'une nouvelle exposition de prendre place durant un an.

Tout au long de l'année, particulièrement l'été et aux ailes de saison, le Château accueille des concerts et des récitals. Le prochain étant le samedi 11 mai. La pianiste Irina Chkourindina fera redécouvrir au public les classiques de Mozart, Beethoven, Rachmaninoff et Chopin. *Pour réserver votre place, cliquez ici.*

Les Petites Affiches de Vaucluse depuis 1839

Ecrit par le 29 novembre 2026

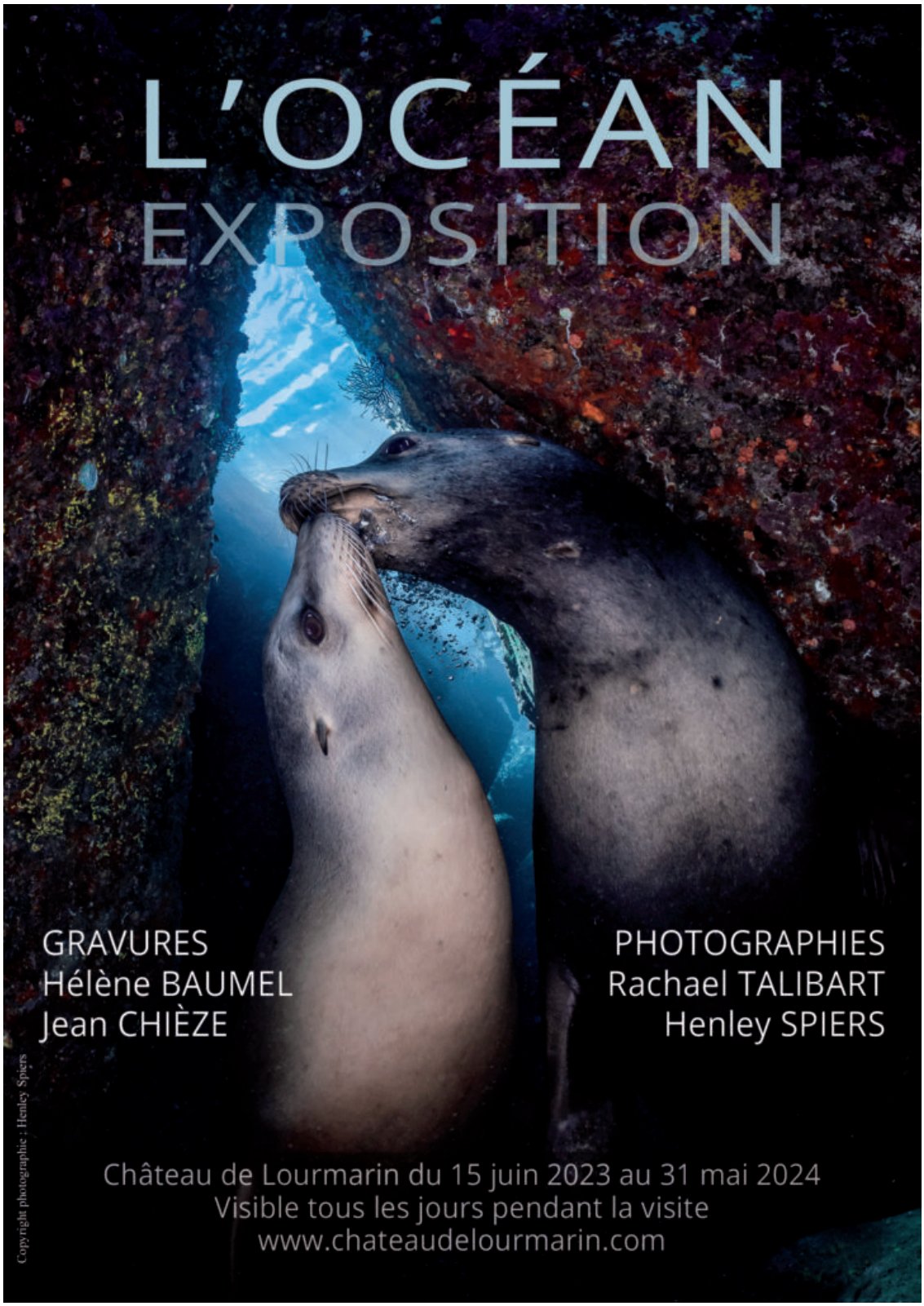

Les Petites Affiches de Vaucluse depuis 1839

Ecrit par le 29 novembre 2026



Ecrit par le 29 novembre 2026

Informations pratiques

Le Château est ouvert de 10h30 à 18h45 de mai à septembre. De 10h30 à 12h45 et de 14h30 à 17h15 de novembre à mars. Il est également ouvert de 10h30 à 13h15 et de 14h30 à 17h45 aux mois d'avril et d'octobre. La billetterie à l'accueil ferme 45 minutes avant la fermeture du Château.

L'entrée est au prix de 8€ pour un adulte, 6,50€ pour les groupes de +12 personnes, les étudiants, les demandeurs d'emploi et Provence Escapade. Pour les enfants de 6 à 12 ans, l'entrée est à 3,50€ et est gratuite pour les moins de 6 ans. L'exposition est comprise dans le prix de la visite.

Pour toujours en savoir plus, lisez **www.echodumardi.com**, le seul média économique 100% Vaucluse habilité à publier les annonces légales, les appels d'offres et les ventes aux enchères !